TENIAMO ALTO IL TONO DELL'INFORMAZIONE.

LA STAMPA

ANNO 130. N. 147 SPED. IN A. P. COMMA 26 ART. 2 LEGGE 549/95 TORINO — GIOVEDI' 30 MAGGIO 1996 — L. 1500 (*)/L. 2500 (**) AL SABATO CON SPECCHIO

ANCHE A BASSO VOLUME. RAI RADIOTELEVISIONE ITALIANA

REDAZIONE, AMMINISTRAZIONE, TIPOGRAFIA: 10126 TORINO, VIA MARENCO 32, CENTRALINO 011/65681, TELEX 221121, FAX 011/655305. REDAZIONE DI ROMA: VIA BARBERINI 50, TEL. 06/47291, FAX 06/4749161. REDAZIONE DI MILANO: PIAZZA CAVOUR 2, TEL. 02/780571, FAX 02/28100448. ABBONAMENTI: 10121 TORINO, VIA ROMA 80, TEL. 011/6566.334/335; 011/536834, FAX 011/5627668. TARIFFE PER L'ITALIA: 6 NUMERI (C.C. POSTALE 7104) CONSEGNA DECENTRATA ALLA POSTA ANNO L. 308.000. TARIFFE PER L'ESTERO: L. 677.000. COPIE ARRETRATE L. 3.000. USPS 684-830) PUBLISHED AND PRINTED DAILY IN TURIN ITALY. $ USA 600 YEARLY. SECOND CLASS POSTAGE PAID AT L.I.C. NEW YORK AND ADDITIONS MAILING OFFICES. SEND ADDRESS CHANGES TO LA STAMPA C/O SPEEDIMPEX USA INCORPORATION - 3502 48TH AVENUE - L.I.C. NY 11101 - 2421.

(*) PREZZI «TANDEM»: L. 1.800, CON «IL MATTINO DELL'ALTO ADIGE»: L. 1.700, E A RICHIESTA ANCHE «IL CORRIERE»: L. 1.800. E A RICHIESTA ANCHE «LE NOTIZIE». PREZZI DI VENDITA ALL'ESTERO: ALBANIA Lek. 200; AUSTRALIA $ A. 4.00; ARGENTINA Pesos 4; AUSTRIA SC. 20; BELGIO FR. 75; BRASILE Cm 3.50; BULGARIA Leva 230; CANADA $ C. 3; CIPRO Mils. 450; CROAZIA K. 9.5; DANIMARCA KR. 15; EGITTO E.P. 6; FINLANDIA FMK 10; FRANCIA FR. 12; GERMANIA D.M. 3.50; GRECIA DR. 450; INGHILTERRA P. 1.30; LUSSEMBURGO FL. 75; MALTA Cents 50; MESSICO NS 10; NORVEGIA KR. 15; OLANDA FL. 4; PORTOGALLO Esc. 350; MADEIRA Esc. 370; SLOVENIA Tall. 200; SPAGNA Pts. 250; CANARIE Pts. 300; SUD AFRICA RD. 6,95; SVEZIA SKR. 15; SVIZZERA FRS. 2.80; TICINO FRS. 2.50; UNGHERIA FRN. 215; USA $ 2.50. (**) AL SABATO L. 2.500 CON SPECCHIO, ABBINAMENTO FACOLTATIVO IN PIEMONTE, LIGURIA E VALLE D'AOSTA.

CONCESSIONARIA ESCLUSIVA PUBBLICITA': PUBLIKOMPASS SPA: 20123 MILANO, VIA CARDUCCI 28, TEL. 02/864701, FAX 02/864704/90. 10126 TORINO, CORSO MASSIMO D'AZEGLIO 60, TEL. 011/65211, FAX 011/6521500. TARIFFE: MODULO MM 45X30; FESTIVI, POSIZIONE O DATA DI RIGORE TARIFFA IN PARENTESI. OCCASIONALI L. 1.280.000 (1.536.000), SABATO L. 1.550.000; COMMERCIALI L. 1.150.000 (1.380.000), SABATO L. 1.400.000; RICERCHE DI PERSONALE, IL VENERDI', L. 1.050.000 (1.260.000), VENERDI' + SABATO L. 1.400.000, VENERDI' + DOMENICA L. 1.200.000, FINANZIARIE LEGALI L. 1.100.000 (1.320.000), SABATO L. 1.400.000; NECROLOGI L. 15.500 LA PAROLA (FAMIGLIA 12.000); ANNIVERSARI E RINGRAZIAMENTI L. 14.500; ECO DI CRONACA L. 32.000 LA LINEA; ECONOMICI VEDI RUBRICHE. P.IVA

IL GIORNALE SI RISERVA DI RIFIUTARE QUALSIASI INSERZIONE

Testa a testa tra premier e leader della destra. Scendono i laboristi, salgono i partiti religiosi

Israele, Peres è in vantaggio

Secondo gli exit poll 51,1 a 48,9 su Netanyahu

TEL AVIV. Il premier laborista Shimon Peres avrebbe riportato una vittoria di misura sul suo rivale di destra Benjamin Netanyahu (51,1 per cento contro il 48,9) secondo gli exit poll che sono stati trasmessi dalle due reti televisive israeliane la scorsa notte, al termine di drammatiche elezioni, decisive per il futuro del processo di pace in Medio Oriente.

I laboristi per ora non cantano vittoria: gli exit poll non riflettono infatti il voto dei soldati, di solito più favorevole alla destra. Dai primi risultati emerge una Knesset (Parlamento) rivoluzionata: sia i laboristi sia la coalizione delle destre Likud-Ghesher-Zomet escono fortemente ridimensionati. I primi sarebbero calati da 44 seggi a 35 (su un totale di 120), i secondi da 40 a 32.

Grandi vincitori delle elezioni sono i partiti confessionali che, complessivamente, riceverebbero oltre venti seggi: una cifra senza precedenti nella storia di Israele.

Baquis e di Robilant ALLE PAG. 2 E 3

Shimon Peres

LA PACE SUL FILO DEL RASOIO

TEL AVIV

SE i risultati delle elezioni confermeranno le proiezioni che nella nottata di ieri hanno dato Peres vittorioso sia pure di un solo punto e mezzo e in crescita i partiti che gli consentiranno di formare un governo di sinistra, l'intero pianeta, e non soltanto Israele, farà festa. La tensione è stata immensa, Bibi Netanyahu è arrivato a un soffio dal farcela e ancora in realtà l'ultimissima parola non è detta.

Il Paese esce diviso da questo confronto, il testa a testa fra due modi d'essere, di pensare, di credere nel futuro di Israele rimane infitto nella società. Ma il risultato tuttavia, ci parla soprattutto di fiducia nella pace, nel progresso, nella civile convivenza.

Israele dall'assassinio di Rabin è rimasto sul filo del rasoio verso la pace. La folla immensa dei media che hanno invaso il Paese in questi giorni aspettavano notizie che, se diverse da quelle che pure incerte riceviamo in queste ore, avrebbero creato una crisi mondiale e nazionale.

Mondiale: perché Clinton, oggi alla vigilia delle elezioni americane, e i leader europei tutti, avevano deposto tutta la loro attenzione e il loro impegno solo sulla parte e sull'uomo legati al processo di pace. Così avevano fatto molti dei leader del mondo arabo, primo fra tutti Re Hussein, Arafat, Mubarak e buona parte dei capi del Maghreb e del Golfo. I loro mondi non ammettono errori come quello di scambiare un nemico per un amico: le pericolose, feroci opposizione che ne minacciano la vita e i regimi ogni giorno, avrebbero avuto buon gioco come non mai nelle

Fiamma Nirenstein

CONTINUA A PAG. 2 PRIMA COLONNA

«MA IO SONO DELUSO»

SONO deluso. Se il risultato degli exit poll sarà confermato, sono deluso. Da tre cose. Deluso dalla striminzita vittoria di Shimon Peres: perché lo scarto tra lui e Bibi Netanyahu avrebbe dovuto essere più ampio. Nei quattro anni del governo laborista, Israele ha conosciuto una stagione di grandi successi. E' stata firmata la pace con la Giordania e i palestinesi. L'economia è progredita, la disoccupazione è diminuita. Abbiamo assorbito bene possenti ondate migratorie. Con un bilancio così, uno scarto di poco superiore a un punto percentuale tra il premier e il capo dell'opposizione è davvero minimo. Deluso, in secondo luogo, dalla disgregazione del voto: il successo dei piccoli partiti costringerà il vincitore a lunghe manovre e trattative per poter formare un governo, che potrà contare su una maggioranza più esigua e più orientata a destra di prima. Deluso, infine, dal successo dei partiti religiosi, soprattutto di quelli sefarditi. Un tempo i religiosi votavano liberamente per il Likud o per i laboristi. Ora si arroccano, e questo non è un buon segno per la coesione della società israeliana: il nuovo governo dovrà fare grandi sforzi per integrare le fazioni in un quadro politico comune. Attenzione,

Abraham Yehoshua

CONTINUA A PAG. 2 QUARTA COLONNA

Prodi sulla Rai: la legge o subito il consiglio

Fini contro Berlusconi «Cambia sempre idea»

Il Cavaliere critica Di Pietro per i carabinieri «Ricordo il suo piano: non era democratico»

ROMA. «Chi è che vuole fare un'opposizione selvaggia? Solo i selvaggi. Qui ne vedete?». Gianfranco Fini, al termine di una riunione dell'esecutivo di An, risponde così a chi chiede che cosa pensi delle dichiarazioni di Silvio Berlusconi su errori e strategie del Polo. Il leader di An ridimensiona le voci sulla spaccatura tra lui e il Cavaliere; ma a chi gli domanda se anche lui si sente come il generale Custer, replica: «Io sono sempre stato dalla parte degli indiani, mi erano più simpatici» e a denti stretti si lascia sfuggire che Berlusconi «cambia sempre idea».

Il Cavaliere, intanto, se la prende con Antonio Di Pietro che vorrebbe utilizzare i carabinieri per scongiurare bustarelle negli appalti e ricorda che «il piano dell'ex pm non era democratico». Infine, una notizia sulla Rai. E' il premier Prodi a scendere direttamente in campo: la legge di riforma subito, oppure si rinnovi il consiglio di amministrazione.

SERVIZI ALLE PAG. 4 E 7

I TORMENTI DI FORZA ITALIA

«Chi va con Dini fa come Giuda»

C'è paura della diaspora tra gli Azzurri. E Berlusconi mette le mani avanti: «Posso capire che uno ci lasci per andare in An, nei Ccd o nei Cdu, ma non Dini no. Andremo nei loro collegi a gridare "Giuda, Giuda"».

Minzolini A PAG. 5

150 ANNI DELLA REPUBBLICA

Agnelli: il mio 2 giugno

TORINO. In un articolo per il settimanale economico «Il Mondo», l'avvocato Giovanni Agnelli spiega che cosa rappresenti per lui il 2 giugno, festa della Repubblica: «Vorrei - scrive l'avvocato Agnelli - che l'Italia ritrovasse l'ottimismo e la voglia di fare che noi avevamo cinquant'anni fa, per rimetterci su un sentiero di sviluppo nell'equità e nella democrazia».

A PAGINA 5

Il ministro delle Finanze invita le Fiamme Gialle a non attenuare i controlli nel Nord-Est. Manovra: niente tasse

Visco: via la bolla di accompagnamento

Orario di lavoro, Confindustria contro Treu: «Basta fare danni»

ROMA. Presto scomparirà la bolla di accompagnamento dei beni viaggianti: lo ha assicurato il ministro delle Finanze Vincenzo Visco che ha affidato ad una commissione l'incarico di predisporre con «estrema urgenza» i regolamenti di attuazione del collegato alla Finanziaria in materia di semplificazione fiscale. Il provvedimento, tra l'altro, prevede l'abolizione della bolla di accompagnamento e la sua sostituzione con un documento più semplice tipo la lettera di viaggio e comunque in linea con quanto avviene negli altri Paesi europei.

Ieri, il ministro ha anche ricevuto i vertici delle Fiamme Gialle veneziani con i quali ha discusso della rivolta fiscale del Nord-Est. Intanto scoppia una polemica sull'orario ridotto, gli imprenditori bocciano il ministro Treu: «Smetta di fare danni». Interviene anche Cofferati: «Niente leggi, l'orario è materia da contratti».

Papuzzi e Petrusso ALLE PAG. 6 E 25

Wojtyla, la Madonna e il serpente

Il Papa cambia l'immagine tradizionale Maria non schiacciò la testa di Satana

di Domenico Del Rio e Luca Tomassi A PAGINA 15

Uccide la fidanzata e si spara

Sassari, tragica fine di due studenti la ragazza voleva chiudere il rapporto

di Corrado Grandesso A PAGINA 13

Calcio, solo un pari col Belgio

L'Italia di Sacchi subito in svantaggio recupera con Del Piero e Chiesa: 2-2

di Roberto Beccantini e Fabio Vergnano NELLO SPORT

OGGI

di Guido Ceronetti

E questo lento ragno che s'arrampica nel chiaro di luna, e tu e io sotto la porta, bisbigliando insieme, bisbigliando di cose eterne, non dobbiamo noi tutti essere già stati? Per ritornare - tornare e correre sull'altra strada, su questa lunga raccapricciante strada - non dobbiamo noi in eterno ritornare?

Così dicevo, e sempre più sommesso: perché ero atterrito dai miei stessi pensieri e da quanto vi si celava. Poi, all'improvviso, un cane ululò non lontano.

Avevo mai udito un cane ululare così? Avevo mai udito un cane gridare aiuto così?

Friedrich Nietzsche
Così parlò Zarathustra, III, 1884

IL DUELLO DEI CERCHI E DEI PESI

ROMA

CHISSA' se negli anni a venire si assisterà alla grande battaglia tra l'esercito dei «doppiopesisti» e le truppe dei «cerchiobottisti». Da una parte gli alfieri del «doppiopesismo», che nell'espressione coniata dal direttore del *Corriere della Sera* Paolo Mieli comprende gli specialisti dei «due pesi e due misure», i partigiani del giornalismo trasformato in militantismo ideologico a senso unico, gli intransigenti col «nemico» che diventano all'improvviso i giocolieri dell'indulgenza plenaria verso gli errori degli «amici». Dall'altra i vessilliferi del «cerchiobottismo», che nel neologismo creato dall'ex direttore di *Repubblica* Eugenio Scalfari sta a indicare i profeti dell'equidistanza, gli oltranzisti del «calcetto» di qua equilibrato dal «calcetto» di là, gli apoti che non la bevono, che non si schierano, che inseguono la chimera della neutralità ma poi «chi legge sa benissimo a chi danno il calcio vero», come dice Scalfari nella sua intervista a *Liberal*.

Che poi è già molto curioso che Scalfari il suo anatema contro gli intellettuali e i commentatori «cerchiobottisti», «i Sergio Romano e gli Angelo Panebianco» che si sarebbero macchiati di un «atteggiamento che io considero truffaldino» l'abbia scagliato proprio sulle colonne di *Liberal* che Paolo Flores d'Arcais, direttore della rivista rivale *MicroMega*, considera il tempio del «cerchiobottismo». Punzecchiature trasversali, rapide incursioni in territorio nemico, insomma. Che però coronano un duello che oramai tende a riprodursi con cadenza pressoché quotidiana.

Pierluigi Battista

CONTINUA A PAG. 4 PRIMA COLONNA

Sulle banconote il telefono dell'amica che l'ha piantato: insultatela

Una calunnia da mille lire

NEI momenti in cui le più gravi urgenze del mondo concedono una tregua, può capitare di interrogarsi su materie lievi ma a modo loro non trascurabili. Per esempio: come si può delineare il tipo umano che scrive messaggi erotici sulle banconote da mille lire? Un'antologia di questi messaggi fu coerentemente pubblicata nella prima collana di libri supereconomici a mille lire. Per una seconda edizione andrà aggiunto il laconico messaggio che si è irradiato mediante varie banconote circolanti sulla piazza di Modena. Riferiamo il messaggio non senza usare varie cautele ed eufemismi: «La signorina X. Y. è una grande poco di buono». Segue un numero di telefono, e non è che un testo simile possa essere considerato davvero originale. La differenza con altri testi analoghi è che a quel numero risponde effettivamente una signorina di nome X e cognome Y. Tale signorina coltiva, e ne ha ogni diritto, un'idea dei propri costumi nettamente diversa da quella diffusa mediante le mille lire, e certo non ha la pazienza di spiegarlo alle ansiose voci maschili che le telefonano in continuazione. Dopo un rapido due più due, la ragazza ha sporto querela nei confronti del suo ex fidanzato: si erano lasciati molto male, e le postume stizzose gelosie di lui potevano averlo condotto a istoriare tanto rudemente tutta quella cartamoneta. Egli nega, e incolpa gli amici, che così avrebbero inteso vendicarlo. Dopo 6 mesi di telefonate e di querele (così riferiscono, anche se pare incredibile che la ragazza non si sia fatta cambiare numero), la vicenda finisce in tribunale. Un perito calligrafo stabilirà se il tipo umano che scrive messaggi erotici sulle mille lire è il maschio abbandonato e rancoroso, o i suoi amici. Al prossimo momento di relax, un'altra questione: qual è il tipo umano che legge i messaggi sulle mille lire, e telefona?

Stefano Bartezzaghi

SERVIZIO A PAG. 13

Spunta una nuova pista nell'omicidio. Ma il commercialista indagato: fantasie

Chiavari, delitto della gelosia

Svolta nel giallo: c'è una donna sotto inchiesta

CHIAVARI. Nuovo capitolo nel giallo di Chiavari. I magistrati hanno inviato un secondo avviso di garanzia per la morte di Nada Cella, 24 anni, segretaria del commercialista Marco Soracco, uccisa la mattina del 6 maggio nello studio dove lavorava da cinque anni. Gli inquirenti mantengono il riserbo sul nome della persona indagata, ma da alcune indiscrezioni sarebbe una ventinovenne, ragazza madre. Il presunto movente: la gelosia per la bella impiegata di Soracco. E intanto si torna a parlare di alcuni particolari delle indagini svelati dai giornali e poi smentiti tiepidamente dagli inquirenti: l'anellino e il bottone di un giubbino jeans trovati nell'ufficio dove Nada è stata uccisa. Il commercialista, anche lui già raggiunto da un'informazione di garanzia, smentisce tutto: «Sono soltanto fantasie».

Pozzo e Vignolo A PAG. 14

LUNEDÌ tuttosoldi
MERCOLEDÌ tuttoscienze
GIOVEDÌ tuttolibri
SABATO Specchio DELLA STAMPA
I supplementi de LA STAMPA
Una settimana ricca di tutto

9 771122 176003 60530

CEPU ti aiuta a preparare gli esami universitari subito per giungere prima alla LAUREA
70 Sedi in Italia Chiama subito! Numero Verde 167-011074
In Piemonte: TORINO - ALESSANDRIA CUNEO - NOVARA - VERCELLI

Dal carcere il leader carismatico degli ultrà impone la tregua

Anche Hamas sta a guardare

Un giorno di paura, ma senza attentati

Lo sceicco Ahmed Yassin capo spirituale del movimento oltranzista islamico Hamas. Dal carcere in cui sconta l'ergastolo ha esortato i seguaci a una «tregua elettorale»

TEL AVIV
NOSTRO SERVIZIO

Per settimane era stato dato per ineluttabile: un grande, terribile attentato islamico che avrebbe sconvolto il quadro politico israeliano mentre lo Stato ebraico si apprestava al voto. «L'Iran - aveva previsto il premier Shimon Peres - cercherà di farmi cadere commissionando attentati a Hamas o alla Jihad islamica».

Ma, a parte un agguato costato la vita a un seminarista ebreo presso Ramallah, in Cisgiordania, l'attentato spettacolare non c'è stato. Ci si chiede: per bravura dello Shin Bet, il servizio di sicurezza interno, o per una tregua autoimposta dagli integralisti? La risposta, probabilmente, si trova nel mezzo.

Nei giorni scorsi due importanti esponenti islamici si sono pronunciati per una sospensione delle attività militari dei combattenti di Ezzedin al-Qassam, il braccio armato di Hamas. Per primo si è espresso Mahmud az-Zahar, dirigente politico di Hamas a Gaza, che in una seduta di militanti islamici ha affermato che laboristi e Likud sono le due facce di una stessa moneta che va comunque respinta. «Sarebbe un errore creare l'impressione che noi vogliamo interferire nella vita politica israeliana», ha affermato az-Zahar.

Un analogo messaggio è stato inviato dal carcere in cui sconta l'ergastolo dallo sceicco Ahmed Yassin, leader carismatico di Hamas. Per consentirgli di diffondere il suo appello a una tregua limitata, il capo dello Shin Bet, Amy Ayalon, ha fatto uno strappo alla regola e ha consentito che Yassin fosse visitato in prigione da due leader pragmatici di Hamas: lo stesso az-Zahar e Jamil Hamami. Le sue parole prudenti sono però state recepite con scetticismo dai militanti islamici: «Lo sceicco non è libero di esprimersi appieno - hanno osservato - fintanto che è circondato da secondini israeliani».

In effetti lo Shin Bet ritiene che vari attentati siano stati sventati di misura nelle settimane scorse. L'operazione più vistosa e importante è stata la cattura a Hebron (Cisgiordania) di Hassan Salameh, uno dei militanti di Ezzedin al-Qassam più ricercati in assoluto nei Territori perché coinvolto in tre dei quattro attentati che tre mesi fa hanno insanguinato Israele. Al momento della fortunosa cattura Salameh stava progettando una nuova strage: nel suo mirino c'erano i coloni di Hebron.

Nell'ospedale israeliano dove è stato ricoverato Salameh ha in apparenza fornito elementi utili al lavoro dello Shin Bet. «Il terrorista è ferito - ha detto un ufficiale israeliano - ma le sue corde vocali sono intatte». E subito dopo sono fioccati gli arresti di attivisti islamici a Nablus, Jenin, Tulkarem, in Cisgiordania.

Secondo notizie non confermate, in questa fase - cioè fra domenica e lunedì - sono stati individuati e catturati due palestinesi della Cisgiordania in procinto di compiere attentati suicidi contro mezzi di trasporto pubblici israeliani. Il loro arresto sarebbe una diretta conseguenza della cattura di Salameh.

Sempre secondo queste notizie, nei giorni scorsi sarebbe fallito il tentativo di militanti islamici di rapire un soldato: il militare sarebbe stato aggredito presso Gerusalemme da quattro palestinesi a bordo di un'automobile con targa israeliana e sarebbe riuscito a fuggire dopo una selvaggia colluttazione all'interno dell'abitacolo.

Martedì militanti di destra hanno accusato il governo di aver imposto il black-out su tutte le notizie relative ad attentati islamici per non turbare gli elettori. Ieri comunque i servizi di sicurezza israeliani non hanno preso rischi di sorta: i Territori sono stati chiusi ermeticamente e in Israele sono stati dislocati 20 mila fra soldati e agenti. Attorno a Peres - che da mesi indossa un giubbotto anti-proiettile - gli agenti dello Shin Bet hanno eretto un impenetrabile cordone umano e i suoi spostamenti, anche i più semplici, si sono svolti a bordo della Cadillac blindata nel timore di cecchini: palestinesi come ebrei.

Aldo Baquis

IN **BREVE**

Dini: apprensione per il processo di pace

ROMA. «Guardiamo con attenzione ed apprensione alle elezioni in Israele». Lo ha detto il ministro degli Esteri Lamberto Dini al termine di un incontro tra la Troika dell'Unione europea e il ministro degli Esteri russo Evghenj Primakov. «Vedremo quali saranno i risultati - ha detto Dini - certamente vogliamo augurarci che l'esito non porti a dover ritardare il processo di pace fino alla ricerca di nuovi equilibri». [Agi]

Netanyahu: ma Clinton appoggia il Likud

TEL AVIV. Benjamin Netanyahu ha affermato che le dichiarazioni di Clinton a favore del processo di pace in Medio Oriente debbono essere «interpretate» come una presa di posizione a sostegno del suo partito. Il capo della Casa Bianca ha detto che gli israeliani «debbono decidere se intendono proseguire o no nel processo di pace», lasciando intendere chiaramente - a detta di tutti gli analisti - di essere favorevole ad una vittoria di Peres. [Ansa]

Teheran: sono elezioni che non ci interessano

TEHERAN. Radio Teheran ha detto ieri che il risultato delle elezioni in Israele non deve essere «di nessun interesse per gli islamici», poiché «nella politica sionista il principio di ogni corrente è ammazzare i musulmani». Inoltre, «il cosiddetto processo di pace», al quale Teheran si è sempre opposta, ora «ha il fiato corto». [Ansa]

Il Cairo, Mubarak fa il tifo per Peres

IL CAIRO. Il presidente egiziano Hosni Mubarak si è schierato, ancorché indirettamente, con Peres. Il «rais» ha chiarito di non aver mai avuto a che fare con Netanyahu, aggiungendo invece di conoscere bene il premier uscente. Sulla pace in Medio Oriente, Mubarak ha affermato di conoscere il pensiero di Peres e si è detto convinto che solo lui sia in grado di trovare una soluzione. [Ansa]

Il libano critica Hezbollah e Iran

BEIRUT. In una mossa senza precedenti, Beirut ha espresso «disappunto» all'Iran e al movimento islamico filo-iraniano Hezbollah per la «piattaforma politica» del movimento stesso, che prevede la lotta armata ad oltranza contro l'occupazione israeliana del Libano del Sud. Il presidente Hrawi ha detto di «non essere d'accordo con la sua logica di sfida continua al concetto di Stato». [Ansa]

Libano: uccisi due miliziani della Sla

TEL AVIV. Due soldati del filoisraeliano esercito del Libano del Sud (sla) sono rimasti uccisi ieri nell'esplosione di una bomba nella zona di sicurezza al confine tra Israele e Libano. L'ordigno, comandato a distanza, è esploso al passaggio di una pattuglia dello sla, uccidendo i due soldati. L'attentato è stato rivendicato dai guerriglieri Hezbollah. [AdnKronos]

PERSONAGGIO

LO SFOGO DELLA VEDOVA

Il killer dell'ex premier ha votato in prigione, come vuole la legge. La signora: «Sono sconvolta, scandalizzata. Come è possibile che ne abbia diritto?»

Sopra, Leah Rabin, vedova dell'ex primo ministro, e Igal Amir, il killer. A destra, il premier Shimon Peres mentre depone la scheda nell'urna. A sinistra, la tomba di Rabin, anche ieri meta di pellegrinaggio

L'amarezza di Leah Rabin

«Purché non vinca Igal, l'assassino»

TEL AVIV
NOSTRO SERVIZIO

Alle nove di mattina, nel carcere di Ohaley Kedar presso Beer Sheba, un cancello ha cigolato e in una saletta appartata è stato fatto entrare il detenuto Igal Amir. L'estremista ebreo condannato all'ergastolo e ad ulteriori sei anni di carcere per aver ucciso, il 4 novembre 1995, il premier Yitzhak Rabin - un delitto che ha provocato un vero terremoto nella politica israeliana - è stato messo così in condizione di esercitare il suo diritto democratico e di scegliere fra la candidatura di Shimon Peres e quella del leader delle destre Benjamin Netanyahu.

«Sono sconvolta e scandalizzata, non riesco a darmi pace», dice la vedova di Rabin, Leah, all'uscita di un seggio di Ramat Aviv, presso Tel Aviv. «Come è possibile che a un essere così scarsamente umano sia concesso di votare, dopo che ha osato uccidere una persona così splendida come Yitzhak?»

La risposta è che i legislatori israeliani non avevano assolutamente previsto la possibilità di un delitto politico così efferato. La cittadinanza israeliana e il diritto di voto sono negati solo a chi si sia macchiato di alto tradimento: che l'uccisione di un primo ministro rientri in questa categoria non è del tutto ovvio. «Se la legge è dalla parte di Amir - ha detto martedì il premier Shimon Peres, senza mezzi termini - si tratta di una legge carente».

Per impedire il voto di Amir un'israeliana era ricorsa alcune settimane fa fino alla Corte Suprema. Ma i giudici avevano allargato le braccia, impotenti: anche gli abbietti - hanno ricordato - hanno il diritto di voto. Quest'anno, nelle carceri israeliane, i reclusi votanti erano cinquemila.

Un bruciante sentimento di oltraggio è diffuso fra molti israeliani. Ancora ieri sulle pagine dei giornali sono apparsi grandi annunci a pagamento che mostravano la fotografia di un Amir sereno e sorridente. Un annuncio diceva: «Cancelliamogli quel sorriso dal volto...». Un altro assicurava, a lettere cubitali: «Non gli permetteremo di vincere».

Intanto il detenuto Amir ha però già vinto la sua battaglia personale. Di prima mattina cinque secondini gli hanno incatenato le gambe e lo hanno condotto fino alla saletta allestita per il voto dei detenuti, che in quel momento era deserta. «Non abbiamo preso rischi - ha detto alla stampa il direttore del carcere - il voto di Amir è stato preparato a tavolino come un'operazione militare».

Al detenuto è stato così ordinato di andare a votare dietro una tenda, mentre le guardie presidiavano armate la porta e la finestra della saletta. Dopo di che Amir è stato ricondotto in cella e sono iniziate le operazioni di voto per gli altri detenuti, ammessi nella saletta a piccoli gruppi.

Per Leah Rabin la giornata elettorale è stata molto triste. «E' la prima volta che voto da sola, senza Yitzhak», ha spiegato. E ha aggiunto, con le lacrime agli occhi: «Se non vinceremo noi, avrà vinto l'assassino. E noi non vogliamo che vinca lui». Ma a sei mesi dall'uccisione il ricordo di Rabin è ancora palpitante: molte centinaia di israeliani, forse migliaia, prima di recarsi alle urne sono andati ieri a rendere omaggio allo statista ucciso perché voleva la pace visitando la sua tomba sul monte Herzl a Gerusalemme. **[a. b.]**

DALLA PRIMA PAGINA

SUL FILO DEL RASOIO

loro incessanti congiure. L'integralismo islamico che ha perseguito la sconfitta di Peres con tutte le armi possibili, avrebbe avuto una vittoria immediata sul processo di pace, e in prospettiva su tutti i leader moderati dell'area.

Ma il risultato più importante, in questo Paese degli Ebrei, dove il passato, il presente e il futuro montano l'uno addosso all'altro, e talora si divorano abbracciandosi, è soprattutto per la storia di Israele: Netanyahu, anche se nella campagna ha tenuto bassi i toni dell'attacco a Peres, presentandosi come un capo moderato alla Sadat, alla Begin, alla De Gaulle capace lui solo di garantire la pace nella sicurezza, pure ha tenuto nascosto tutto il tempo dietro la schiena lo spauracchio della minaccia cosmica della morte del popolo d'Israele, dell'arabo-persecutore, ontologicamente cattivo. Ha messo in ridicolo la possibilità di creare un Nuovo Medio Oriente, ha paventato la distruzione del Tempio (ovvero la divisione di Gerusalemme) e soprattutto ha puntato sulla separazione politica ma anche soprattutto culturale che è il vero rischio della storia attuale di Israele.

Con quel suo fare da americano, in realtà, Bibi Netanyahu lungi dall'essere l'interprete dell'ebraismo intellettuale e religioso dell'antico ghetto, ha esaltato la sua identità ebraica per vendicare la separazione fra sionismo religioso e sionismo laico, la distanza etnica fra ashkenaziti e sefarditi, ha tentato di colorare la linea invisibile che ha tenuto Israele lontano per tanti anni dalla normalità. Peres, anche se conosce bene l'effettivo cocente e terribile odio arabo, e lo ha sempre combattuto quando è stato necessario, fino poi a scegliere la pace come l'unica strada possibile, non ha mai usato questa consapevolezza come arma di divisione.

Peres è contro la superstizione, contro gli amuleti, le interdizioni mistiche, l'etnicismo che si fa politica. E' invece concretamente a favore della modernità, crede nell'uguaglianza di tutti i cittadini di fronte allo Stato quale che sia il loro credo, non lascia che nessuno si illuda che certi diritti provengano dal cielo e che quindi siano prima e poi destinati a una vittoria metafisica quale che sia la maggioranza nel Paese. Sa che pace non è una parola astratta, ma vuole anche dire crescita economica; Netanyahu, asserragliato nella sua «sicurezza», non avrebbe potuto certamente promettere un'economia stabile, come invece ha millantato. Infine, Peres deve la sua elezione al voto degli arabi israeliani e la sua ideologia laica gli permette di riconoscerlo senza problemi; questo potrebbe condurre addirittura ad avere un ministro arabo nel governo.

Un ultimo punto: mentre il mondo festeggia Peres, è bene capire fino in fondo quanto sia stato eroico il voto di Israele, quanto la sua divisione testimoni di un rischio reale, quotidiano, al quale questo popolo, al di là delle ideologie, risponde con la speranza nonostante la paura sia tanta. Guai all'Occidente se ritiene questa vittoria testa a testa il minimo dovuto alle aspettative del mondo, un regalo ai suoi buoni sentimenti. E' piuttosto un invito a non lasciare mai più Israele da solo di fronte al pericolo dell'integralismo islamico.

Fiamma Nirenstein

DALLA PRIMA PAGINA

«SONO DELUSO»

però. Non è esatto dire che il 49,3 per cento degli israeliani ha avuto paura della pace. Piuttosto, ha avuto paura di andare avanti. Gli elettori che hanno scelto la destra non vogliono tornare indietro; invocano lo status quo. Sono soddisfatti dei risultati raggiunti, ritengono sufficienti le concessioni fatte, e non intendono aggiungerne altre. Il Likud è cambiato, non è più quello di quattro anni fa, e Bibi Netanyahu non è Yitzhak Shamir. Nessuno parla di riprendersi i Territori. Semplicemente, la destra considera soddisfacente l'accordo con i governi arabi e l'autonomia attribuita ai palestinesi. Vuole fermarsi qui.

Io credo che la destra abbia torto. Sono convinto che questa pace non basti, che lo status quo sia un'utopia: perché, se il processo non dovesse proseguire, tutto crollerebbe. Per questo il voto di ieri, se l'esito finale confermerà le previsioni, mi delude. Ma presenta anche aspetti positivi. Questi risultati dimostrano, ad esempio, che Israele è un Paese maturo. Alla vigilia si temeva che i drammi che hanno segnato di sangue l'ultimo anno della vita del nostro Paese, l'assassinio di Yitzhak Rabin e gli attentati di Tel Aviv e Gerusalemme, potessero condizionare l'esito della battaglia elettorale; che l'ondata emotiva sollevata dalla morte del primo ministro e di decine di cittadini inermi deformasse i reali rapporti di forza politici. Questo non è avvenuto. Bene ha fatto Peres a non sciogliere il Parlamento a novembre, subito dopo l'assassinio di piazza dei Re d'Israele: sarebbe stato accusato di strumentalizzare la morte del primo ministro, e avrebbe pagato il conto degli attentati ai bus, cominciati subito dopo. Il sangue versato ha condizionato soltanto il tono della campagna elettorale, non l'esito: la temperatura del dibattito politico, surriscaldato prima della morte di Rabin, è diminuita, la violenza del linguaggio si è stemperata.

E, per fortuna, Israele non è sola nella corsa alla pace. Può contare su grandi alleati. Questi alleati siete voi. Voi che avete seguito ora per ora le elezioni israeliane. I giapponesi che guardavano la diretta delle loro tv. Gli americani che seguivano la Cnn. Gli italiani che leggono queste mie righe.

L'attenzione che il mondo intero ha riservato alle elezioni di ieri conferma l'importanza che attribuisce alla pace. Con questo risultato, la pace sarà più difficile, ma non impossibile.

Il processo rallenterà, gli ostacoli si moltiplicheranno. E dovrete essere voi, europei e americani, a aiutarci, a spingere il nostro Paese e chiunque lo governi verso il suo futuro, verso un orizzonte di pace e di amicizia con i suoi vicini.

Abraham Yehoshua

LA STAMPA
Quotidiano fondato nel 1867
DIRETTORE RESPONSABILE Carlo Rossella
VICEDIRETTORI Luigi La Spina, Gad Lerner, Marcello Sorgi
REDATTORI CAPO CENTRALI Vittorio Sabadin, Roberto Bellato, Franco Tropea, Dario Cresto-Dina
ART DIRECTOR Angelo Rinaldi
EDITRICE LA STAMPA SPA
PRESIDENTE Giovanni Agnelli
VICEPRESIDENTI Vittorio Caissotti di Chiusano, Umberto Cuttica
AMMINISTRATORE DELEGATO E DIRETTORE GENERALE Paolo Paloschi
AMMINISTRATORI Luca Cordero di Montezemolo, Giovanni Giovannini, Francesco Paolo Mattioli, Alberto Nicolello
STABILIMENTO TIPOGRAFICO La Stampa, via Marenco 32, Torino
STAMPA IN FACSIMILE: La Stampa, v. G. Bruno 84, Torino; STT srl, v. C. Pesenti 130, Roma; STS spa, Quinta Strada 35, Catania; Nuova SAME spa, v. della Giustizia 11, Milano; L'Unione Sarda spa, v.le Elmas, Cagliari; Nord Eclair, 15-21 Rue du Caire, Roubaix
CONCESSIONARIA PUBBLICITA' Publikompass Spa v. Carducci 29, Milano, tel. (02) 86470.1 c. M. d'Azeglio 60, Torino, tel. (011) 65.311
© 1996 Editrice La Stampa SpA Reg. Trib. di Torino n. 613/1950
Certificato n. 3075 del 14/12/1995
La tiratura di Mercoledì 29 Maggio 1996 è stata di 497.587 copie

Testa a testa fino all'ultimo nelle elezioni israeliane, i due maggiori partiti perdono voti

Un seggio elettorale con una elettrice araba

Peres è davanti per un soffio

Due punti dividono il premier da Netanyahu

TEL AVIV
NOSTRO SERVIZIO

Il premier laborista Shimon Peres avrebbe riportato una vittoria di misura sul suo rivale di destra Benyamin Netanyahu (51,1 contro 48,9 per cento, tenendo conto anche del primo 10% dei voti scrutinati) secondo gli exit polls trasmessi dalle due reti televisive israeliane al termine di drammatiche elezioni, decisive per il futuro del processo di pace in Medio Oriente.

I laboristi per ora non cantano vittoria: gli exit polls non riflettono infatti il voto dei soldati, di solito più favorevole alla destra. «Siamo ancora persuasi che il vero vincitore sarà Netanyahu» ha detto la scorsa notte Yitzhak Mordechai, un dirigente del Likud. «La sinistra ha comunque perso la maggioranza in Parlamento», ha aggiunto Benyamin Begin, dello stesso partito. «E' ragionevole pensare che sarà Netanyahu a formare il nuovo governo».

Dagli exit polls emerge una Knesset rivoluzionata: sia il partito laborista sia la coalizione delle destre Likud-Gheser-Zomet escono fortemente ridimensionati. I primi sarebbero calati da 44 seggi a 35 (su un totale di 120), i secondi da 40 a 32. Grandi vincitori delle elezioni sono i partiti confessionali che, complessivamente, riceverebbero 21 seggi: una cifra senza precedenti nella storia di Israele.

Netta vittoria anche per due partiti di centro, all'esordio nella politica israeliana e disponibili a coalizioni di governo sia con i laboristi, sia con il Likud: Israel ba-Alya dell'ex dissidente russo Anatoli Sharanski riceverebbe sei seggi, e la Terza Via del generale Kahalany ne avrebbe quattro.

Il terzo partito israeliano resta comunque il Meretz (sinistra sionista) con 11 seggi. Il suo leader Yossi Sarid era tuttavia rattristato: «E' sconfortante e penoso - ha detto Sarid - constatare che uno dei più grandi statisti al mondo, Peres, conduce stanotte appena dell'uno per cento su un uomo, come Netanyahu, che si distingue solo nel gesticolare alla tv».

Per Peres la giornata elettorale era iniziata con una tesa seduta di lavoro al ministero della Difesa in cui il capo di stato maggiore generale Amnon Lipkin Shahak aveva illustrato le misure adottate per sventare possibili attentati palestinesi e il capo dello Shin Bet (servizio di sicurezza) Amy Ayalon aveva riferito di un preoccupante afflusso di notizie di possibili aggressioni contro il premier da parte di estremisti di destra. In seguito alla seduta Peres era stato costretto ad annullare alcuni impegni, formalmente per non disturbare il lavoro dei militanti laboristi con le misure di sicurezza connesse a una sua visita. A più riprese la Cadillac blindata di Peres ha mutato all'improvviso i suoi percorsi per confondere chiunque lo attendesse al varco.

La tensione ha raggiunto l'apice quando nel Cinerama di Tel Aviv - una grande discoteca adibita in occasione delle elezioni a sala stampa dal partito laborista - agenti di sicurezza hanno rinvenuto un caricatore di M-16 con dentro 29 proiettili. Il caricatore era stato celato all'interno di una infrastruttura di metallo ed è stato scoperto poco prima che nella sala facesse il suo ingresso Peres.

In mattinata c'era stata anche una buona dose di «guerra psicologica» quando attivisti di destra hanno sparso la voce che Peres aveva avuto una crisi nervosa. I militanti di destra avevano anche citato i nomi di dottori che avrebbero constatato che Peres era in condizioni serie: nelle stesse ore il premier era invece a pranzo a Herzlya (presso Tel Aviv) con i suoi più stretti collaboratori. «Sono tranquillo - aveva detto loro durante il pranzo. - Sono del tutto persuaso che vinceremo».

L'identica sensazione era condivisa dal suo rivale di destra, Netanyahu, che per tutta la giornata ha ostentato un grande sorriso da vincitore e che a più riprese ha invitato i suoi sostenitori a raggiungere al più presto Tel Aviv «per prendere parte ai grandi festeggiamenti del Likud».

Subito dopo la trasmissione degli exit polls, ne Peres né Netanyahu hanno voluto fare commenti.

«Ad ogni modo - ha osservato un analista politico - una vittoria di misura sarebbe per Peres una mezza sconfitta perché conferma le accuse del Likud, che è stato cioè eletto col voto degli arabi-israeliani. Di conseguenza dovrà assolutamente fare una grande coalizione di governo per sperare di portar avanti il processo di pace».

Aldo Baquis

Possibile soltanto un governo di coalizione

REPORTAGE

IL GIORNO DELLA SCELTA

In coda fra le tribù di Israele

Ai seggi i segni esteriori della spaccatura

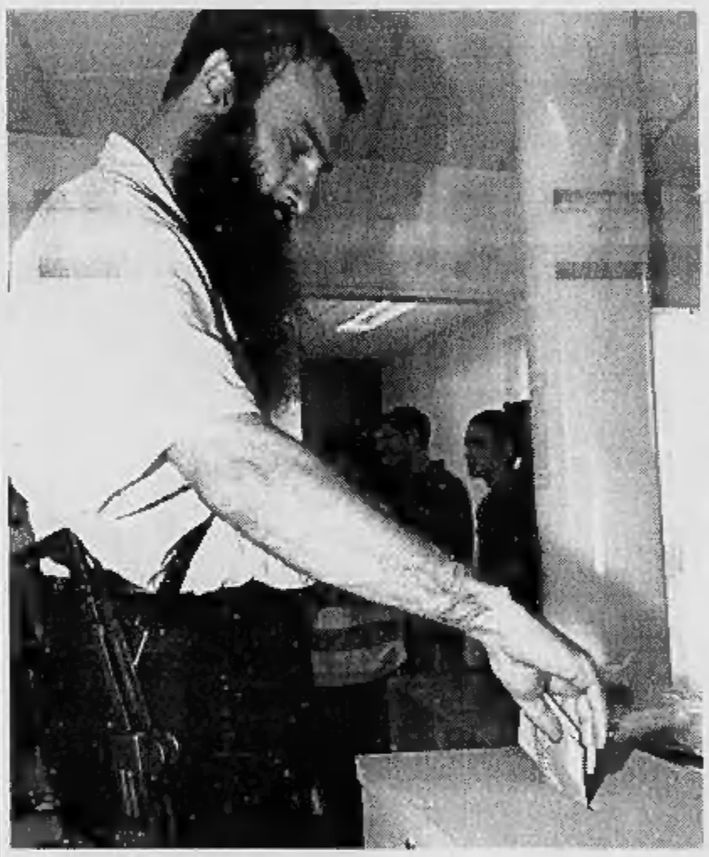

Un colono armato di una mitraglietta Uzi depone la sua scheda nell'urna a Hebron, in Cisgiordania

TEL AVIV

SULLO schermo televisivo che alle 10 di ieri sera ha mandato in onda le proiezioni con la notizia della vittoria (per ora presunta) di Shimon Peres si è schiantata la tensione che non si era potuta esprimere durante la giornata, e durante tutta la campagna elettorale. Una tensione grande come la posta in gioco, così passionale che non la si poteva esprimere a gocce, ma solo tutta quanta insieme. Il popolo di Peres, raccolto al Cinerama di Tel Aviv in attesa del capo, ha urlato di gioia; intanto, nell'immensa sala dove sedeva la gente del Likud, si spegneva almeno in parte il sogno, e sopravveniva il silenzio.

La gente di Peres ha cantato, ha sventolato bandiere, la folla delle televisioni di tutto il mondo si è avventata sui leader laboristi. Poi, nella notte, la gente è andata in processione cantando: «Israele è forte con Peres», respirando l'aria marina di Tel Aviv. Intanto le feste più inaspettate e gioiose si svolgevano nelle sedi dei piccoli partiti: a Gerusalemme i religiosi di Shas hanno ballato in onore dei loro 8 seggi; i russi di Sharansky hanno bevuto e festeggiato una vittoria piena; i radicali del Meretz hanno cantato il loro inno, *Shir la Shalom*. Il popolo del Likud ha seguitato a resistere a lungo alle cattive notizie, nonostante le facce innervosite dei leader; ha seguitato a discutere incredulo sui marciapiedi delle città, a inneggiare a Bibi primo ministro. Israele è rimasta elettrica, accesa tutta la notte. Come se finalmente si fosse liberata tutta la frenesia contenuta fino al giorno stesso delle elezioni.

In lunghe code silenti, appaiono scrutinati nell'attesa gli israeliani nelle ore che precedono il big-bang del risultato elettorale fatale, la scelta fra Peres e Netanyahu. Israele, sotto un sole caldo ma non crudele, sembra un grande, multiforme felino pronto al balzo; il puzzle della sua popolazione mescolata, con le carte d'identità in mano, in coda nei seggi nelle grandi scuole moderne di Tel Aviv, dove i ragazzi in maglietta e orecchino giocano in cortile a pallacanestro; o in quelle di pietra e rampicanti di Gerusalemme, non è mai apparso così separato. Non si vedeva più, ieri, la faticosa mescolanza conquistata da russi e yemeniti, polacchi ed etiopi, religiosi e laici, marocchini e americani fino a spezzare le divisioni culturali e di classe. Durante le elezioni di ieri riapparivano la crepa sociale e antropologica: li vedi subito, chi vota Peres, chi vota Bibi. Chi accetta l'avventura del processo di pace, chi si può permettere il rischio; chi invece non vuole spendere la moneta della sicurezza per un bene che comunque non è mai stato conosciuto, ed è lontano.

Un giovanotto gentile ed espansivo, gli occhi neri neri, di nome Jossi, di sicura origine nordafricana, che lavora nella sicurezza alla scuola Barilan, in un grande viale di Tel Aviv, dice che aspetterà in coda anche ore per un voto così importante: «Siamo qui per fare né più né meno che la rivoluzione». Si volta verso di lui un altro giovane che ha i capelli già un po' grigi, meno scuro, meno atletico, si chiama Emanuel, è un manager nel campo della Borsa: «La rivoluzione - gli risponde - l'abbiamo già fatta quattro anni fa, è già qui, perché non la vedi?». Un'anziana signora abbigliata all'europea, con i guanti, gli occhietti azzurri annuisce guardando Emanuel: «Pace, pace; non siete stufi, voi giovani? - chiede a Jossi -. Non abbiamo, non avete già sofferto abbastanza?».

Bibi Netanyahu, il leader del Likud, si dice certo della vittoria

Una donna apostrofa un giovane: «Pace? Non ne siete stufi? Non vi è bastato?»

A Gerusalemme, nel quartiere di Mea Sherim, i religiosi, forti ormai della loro indicazione di voto per Bibi, vanno verso i seggi tirandosi dietro tribù di bambini; chissà se credono davvero che Netanyahu, che certo non ha nessuna patente di santità religiosa, possa restituire a Israele, come dicono, «un po' di ebraismo». Gli piace ripetere «Asons», cioè «disastro»: sarebbe un disastro se vincesse Peres, un disastro storico, escatologico, morale e politico e chi lo sa che altro mai.

A Maale Dumim, un quartiere che è al limite estremo di Gerusalemme, un gruppetto palesemente religioso e del Likud, la kippah a uncinetto in testa e la camicia a scacchi, ride cordialmente di uno di loro che invece vota per Peres: «Lui soffre di questa perversione: gli piace votare per uno che prima o poi darà via la sua casa». Divisione, differenza: dopo quattro anni, eccole pronte ad esplodere subito il risultato del voto, a riproporre quel 50 a 50 che insidia da vicino la politica di pace sin dal suo inizio.

I seggi arabi di Jaffa e nei villaggi del Nord in Alta Galilea hanno quell'aria pastorale che il mondo arabo acquista sempre all'improvviso nei momenti di non eccessiva tensione. Seicentocinquantamila arabi israeliani sanno benissimo quanto sia diventata improvvisamente importante per Peres la loro preferenza, e quanto Peres più del solito potrà, se vince, influenzare il loro futuro. Un loro seggio, a Jaffa, è invaso dalla troupe della tv giapponese che chiede a ogni donna col velo in testa, per favore, se non abbia per caso votato scheda bianca per il primo ministro. Ma no, non è così: un musulmano religioso con la barba nera e un golf ricamato tipo Missoni fa da portavoce a tutti i religiosi presenti nel seggio: hanno votato tutti per Darawshe al Parlamento, e per Peres come premier. Ci tengono al processo di pace, e anche se Peres non è migliore; certamente Bibi, però, è il peggiore.

Verso sera le due sedi dei partiti, il Likud e il Labour, cominciano ad animarsi, la tensione diventa elettrica: il Likud ha un palazzone a pochi metri dal Dizengoff Center, l'ultimo teatro del terrorismo islamico. Adesso è pieno di gente. Silenzioso rimane solo, al primo piano, il Museo che parla di Gabotinskij, uno dei più antichi padri della patria d'Israele, uno dei più severi e anche violenti. Il partito di Peres, a pochi metri dal mare, è tutto ornato di festoni e di bandiere. Gli attivisti vanno e vengono, col passare delle ore compaiono i leader. Ma il popolo dei due partiti corre con le automobili verso i due grandi teatri affittati apposta per la vittoria in modo da sistemare gli altoparlanti, gli striscioni bianchi e azzurri, per distribuire le sciame dei giornalisti televisivi e della carta stampata che si sono rovesciati a Tel Aviv. Di nuovo Israele fornisce al mondo il grande spettacolo della pace e della guerra. Israele è di nuovo, volente o nolente, il centro dell'attenzione del mondo con uno spettacolo oltremodo drammatico, a pochi mesi dall'assassinio di Yitzhak Rabin.

Fiamma Nirenstein

REAZIONI

GLI EBREI ITALIANI

Il Ghetto tifa laborista

L'attesa ansiosa a Trastevere

Il rabbino capo di Roma Toaff

ROMA

TIFO Peres e credo che vincerà di stretta misura», aveva detto - profeticamente, a quanto sembra - il rabbino capo Elio Toaff poco prima della chiusura delle urne. Ma poi il margine di vittoria decretato dai primi exit-poll è risultato talmente esiguo che il leader spirituale della comunità ebraica non se l'è sentita di esultare per la vittoria del suo amico Shimon.

«E anche se poi, alla fine, dovesse vincere Natanyahu non sarebbe una grande sconfitta», ha aggiunto, forse per cautelarsi contro ogni eventuale sorpresa notturna. «In fondo anche lui vuole raggiungere la pace, sebbene per altre strade...».

Come Toaff, la comunità ebraica, quasi tutta schierata a favore del leader laborista, è rimasta col fiato sospeso. Ed ha preferito rimanere muta, rinviando ogni commento a ogni manifestazione post-elettorale ad oggi, quando l'esito delle elezioni sarà più chiaro.

Molti giovani ebrei di Roma si erano dati appuntamento ieri sera alla Scuola ebraica, a Trastevere, per seguire in diretta i risultati delle elezioni su un maxi-schermo collegato con la televisione israeliana. I giornalisti erano stati tenuti alla larga. «Questa non è una partita di calcio», alcuni di loro avevano spiegato. E anche dopo i primi exit-poll le porte sono rimaste chiuse agli estranei.

Silenzio anche dall'altra parte del Tevere, nel cuore del ghetto di Roma, dove per tutta la giornata si era respirata un'aria di ottimistica attesa. Ieri sera, poco prima della chiusura dei seggi in Israele, gli anziani ebrei che si raccolgono ogni giorno davanti al Bar Totò per scambiare quattro chiacchiere prima di ritirarsi erano tutti schierati con il leader laborista. «Netanyahu è un falco», diceva uno di loro, David Di Segni. «Qui nella comunità vogliamo tutti la pace. Anzi, più della pace: vogliamo aiutare i palestinesi a trovare casa e lavoro. Per questo siamo con Peres».

Non c'è soltanto sintonia politica dietro al sostegno di cui gode Peres nel ghetto. Molti ebrei romani hanno visto Peres personalmente - alcuni lo hanno anche conosciuto - in occasione di una delle sue numerose visite a Roma. «Lo sentiamo più vicino a noi», spiegava Piero Terracini, un ex deportato ad Auschwitz che ieri sera se ne tornava a casa con un sorriso e un sacco della spesa in mano per seguire i risultati sui Tg. «Abbiamo una maggior consuetudine con lui, così come l'avevamo con Rabin. Netanyahu qui nessuno lo ha mai visto».

L'affinità con il partito laborista si è rafforzata negli anni anche perché - dice Terracini - «il ghetto è di sinistra. E' una sua particolarità: c'è sempre stato un proletariato ebreo-romano che ha influito sull'orientamento politico della comunità ebraica della capitale».

Ma a ben guardare c'è un'altra caratteristica che spiega il sostegno massiccio degli ebrei di Roma a Shimon Peres e la loro diffidenza nei confronti di Netanyahu: e cioè la tendenza ad appoggiare il governo in carica, il governo che in quel momento rappresenta Israele. Anche per questo la comunità, che si dice di sinistra, negli Anni Ottanta poteva schierarsi con il falco Menachem Begin.

Dice il vicepresidente della comunità, Franco Pavoncello: «Molti di noi sono per Peres anche perché sono a favore dell'establishment. Natanyahu, invece, rappresenta un percorso nuovo, un'incognita». E il rabbino Toaff, poco prima della chiusura dei seggi: «Ogni novità per noi è un grosso punto interrogativo».

Andrea di Robilant

DALLA PRIMA PAGINA

Si infiamma la polemica tra i «doppiopesisti» e i «cerchiobottisti»

Liberali, la grande disfida

Duello tra politici e intellettuali

A lato, la rivista MicroMega, a sinistra Liberal. Sotto, lo storico Renzo De Felice

Sopra Placido e Galli della Loggia, a lato Baricc

Gli uni indulgenti con l'Ulivo gli altri «neutrali» col Cavaliere

A lato Angelo Panebianco, sopra Eugenio Scalfari e Sergio Romano

IN rapida successione si accendono le micce del «caso Baricco» e del «caso De Felice» a separare gli schieramenti dei «doppiopesisti» e dei «cerchiobottisti». Lo scrittore Alessandro Baricco va in tv e spiega, davanti all'interessato, che il ministero della Cultura in mano a Veltroni è un conto, in mano alla destra becera è tutto un altro conto. Sul *Corriere* parte inesorabile l'accusa a Baricco di incarnare la quintessenza del «doppiopesismo». Su *Repubblica* arriva puntuale la replica di Baricco, molto risentita nei confronti dei «cerchiobottisti» di via Solferino. Muore lo storico Renzo De Felice. Sul *Corriere* si rievoca il «linciaggio» cui fu sottoposto il biografo di Mussolini. Su *Repubblica* Beniamino Placido ironizza sulle sue dire fantasiose «persecuzioni» a danno di uno storico che pure ha pubblicato i suoi libri con l'Einaudi, centrale operativa dell'«egemonia culturale della sinistra». Pronta la replica di Dino Cofrancesco sul *Corriere della Sera* e di Giovanni Sabbatucci sul *Messaggero* che accusano Placido di non saper distinguere tra un «civile dissenso» e un'attitudine intimidatoria che ha costretto De Felice a difendersi da contestazioni di una virulenza sconosciuta in un normale dibattito storico-culturale.

Doppiopesisti contro cerchiobottisti, appunto. Un contrasto sempre più profondo che mette in luce un dualismo sempre più esplicito nel corso degli anni tra due anime entrambe «liberali», ma rispettivamente portatrici di un tipo di «liberalismo» tutt'affatto diverso da quello che si manifesta nel campo avverso. Un conflitto che attraversa riviste, gruppi intellettuali, testate giornalistiche. Dalla postazione di *MicroMega* partono bordate contro i «finti liberali», «finti» perché non avrebbero capito la natura profondamente «illiberale» del berlusconismo. E sul *Corriere* Angelo Panebianco cita *MicroMega* come l'espressione più «integralista» del «giustizialismo» illiberale. *Reset* diretta da Giancarlo Bosetti innesca la crociata contro la «deriva plebiscitaria» e *Liberal* diretta da Ferdinando Adornato replica mettendo in guardia la sinistra dai pericoli della «deriva elitaria». Ci si scontra su Gobetti e l'eredità della «rivoluzione liberale», sul presidenzialismo, sul garantismo, sul liberismo, perfino sull'ateismo. *MicroMega* pubblica un articolo di inusitata violenza verbale di Pierfranco Pellizzetti che ha per oggetto le presunte malefatte dei «politologi Corsera», degli intellettuali cerchiobottisti che hanno in «Colletti e De Felice i loro maestri dichiarati» e in *Liberal* il loro «house organ». Sul *Corriere* si mette alla berlina il «neoconformismo» degli intellettuali che si inchinano deferenti davanti al simbolo dell'Ulivo. Perfino su una rivista «neutra» come *Il Mulino* appare sempre più evidente la difficile ma sinora miracolosamente intatta convivenza tra l'ala moderata di Angelo Panebianco e Nicola Matteucci e quella di sinistra di Gianfranco Pasquino.

Un conflitto culturale che ovviamente trova nella sua proiezione politica il terreno di scontro più acceso. E non era detto che finisse così. All'inizio dell'avventura di Berlusconi furono proprio due intellettuali «cerchiobottisti» come Ernesto Galli della Loggia e Angelo Panebianco ad annunciare i rischi del micidiale conflitto di interessi che imbrigliava l'azione del Cavaliere sceso in campo e sulla *Stampa* fu proprio Sergio Romano a coniare la formula «partito-azienda». Durante i sette mesi del governo Berlusconi il conflitto tra «cerchiobottisti» e «doppiopesisti» sembra sbiadirsi. Per poi riaccendersi col governo Dini quando dal quartier generale del «cerchiobottismo» si accusa i «doppiopesisti» di vellicare la Lega di Bossi, prima disegnata come un covo del Ku Klux Klan e poi, nella metamorfosi dal dopo-ribaltone, rappresentata come «una costola della sinistra» da D'Alema e come la linda casotta di una «liberale a 24 carati» dell'ex vandeana Irene Pivetti (salvo ritornare ai vecchi anatemi se Bossi riprende la sua strada). E dall'*Espresso* il *Corriere* viene sospettato di criptoberlusconismo per il suo atteggiamento favorevole alle elezioni invocate dal Polo. Con il trionfo dell'Ulivo, la battaglia prende fuoco. I «doppiopesisti» vengono accusati di consegnarsi a una deriva «conformista» sui giornali e in tv che fa storcere il naso persino a Michele Serra. Ma è lo stesso Serra, sull'*Unità*, a invitare i censori del «doppiopesismo» a non cadere nell'eccesso opposto e negare che mercoledì è proprio mercoledì soltanto perché Prodi dice che è mercoledì.

Chissà se nel duello tra «doppiopesisti» e «cerchiobottisti» non ci sia spazio anche per un nuovo «terzaforzismo» che prenda forma dalle irrequietezze di Serra. Anche perché in questa furibonda guerra di parole e di neologismi ciascuno dei due schieramenti sembra accettare la definizione che il contendente gli scaglia addosso come un'invettiva. I cerchiobottisti di *Liberal* e del *Corriere* rivendicano il cerchiobottismo come sinonimo di «indipendenza» e «coerenza». I «doppiopesisti» di *Repubblica* e di *MicroMega* rivendicano a loro volta il «doppiopesismo» come rifiuto della falsa «obiettività» e dell'indifferentismo dei «cerchiobottisti». Una guerra ancora tutta da scrivere.

Pierluigi Battista

L'ex pm precisa: utilizzerò i carabinieri che già sono al ministero

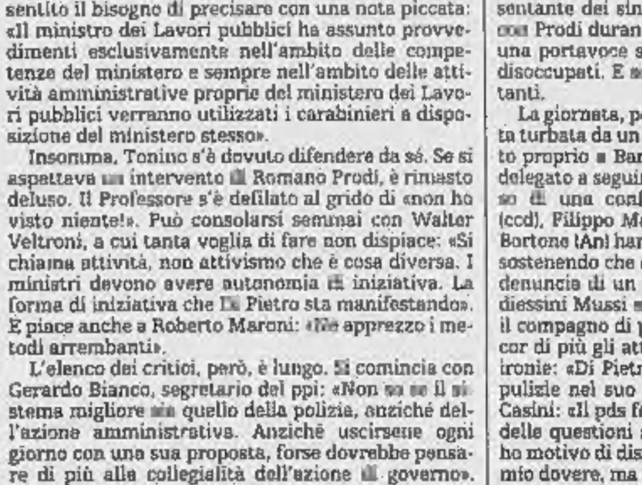

Antonio Di Pietro, ministro dei Lavori pubblici

De Rita: neppure il Papa è centralista come Tonino

Il Polo ha attaccato il suo sottosegretario Antonio Bargone delegato al Giubileo

Di Pietro sotto tiro

Berlusconi: è un antidemocratico

ROMA. Resta al centro delle polemiche, Antonio Di Pietro. Questa storia di sguinzagliare i suoi carabinieri e di trasformare il ministero in una centrale di controllo sugli appalti pubblici d'Italia a molti non piace, dentro e fuori la maggioranza. Berlusconi addirittura parla di «piano antidemocratico». E lui ha sentito il bisogno di precisare con una nota piccata: «Il ministro dei Lavori pubblici ha assunto provvedimenti esclusivamente nell'ambito delle competenze del ministero e sempre nell'ambito delle attività amministrative proprie del ministero dei Lavori pubblici verranno utilizzati i carabinieri a disposizione del ministero stesso».

Insomma, Tonino s'è dovuto difendere da sé. Se si aspettava un intervento di Romano Prodi, è rimasto deluso. Il Professore s'è defilato al grido di «non ho visto niente!». Può consolarsi semmai con Walter Veltroni, a cui tanta voglia di fare non dispiace: «Si chiama attività, non attivismo che è cosa diversa. I ministri devono avere autonomia di iniziativa. La forma di iniziativa che Di Pietro sta manifestando». E piace anche a Roberto Maroni: «Ne apprezzo i metodi arrembanti».

L'elenco dei critici, però, è lungo. Si comincia con Gerardo Bianco, segretario del ppi: «Non so se il sistema migliore sia quello della polizia, anziché dell'azione amministrativa. Anziché uscirsene ogni giorno con una sua proposta, forse dovrebbe pensare di più alla collegialità dell'azione di governo». Prosegue Armando Cossutta: «Denuncia una mentalità da poliziotto». E si sente anche, dalla parte opposta, un durissimo Silvio Berlusconi: «Sono rimasto perplesso quando ho sentito l'accenno ai carabinieri. Mi sono venute in mente certe dichiarazioni che lo stesso Di Pietro aveva rilasciato e che tutti abbiamo conosciuto non molto tempo fa, circa un piano politico che non ha cittadinanza in una democrazia». E commenta il sociologo Giuseppe De Rita, presidente del Cnel: «Nemmeno il Papa avrebbe pensato a un organismo di controllo dal vertice di questo tipo». Persino il suo sottosegretario, Antonio Bargone, esprime delle riserve, seppur di diverso tipo. «I 5-600 mila posti lavoro e i 137 mila miliardi da spendere in quattro anni ipotizzati sulla base della riapertura dei cantieri delle opere pubbliche prospettata da Di Pietro sono cifre tutte da verificare».

Ma il ministro Tonino, intanto, va avanti. Continua la serie impressionante di impegni: ieri ha incontrato i rappresentanti della Regione Calabria, poi ha avuto un chiarimento con il ministro Edo Ronchi che difendeva le ragioni dell'ambiente, ha incontrato Enzo Bianco sindaco di Catania e rappresentante dei sindaci italiani, ha parlottato a lungo con Prodi durante la seduta della Camera, ha scelto una portavoce scorrendo gli elenchi dei giornalisti disoccupati. E sono soltanto gli impegni più importanti.

La giornata, però, oltre che dalle polemiche, è stata turbata da un attacco frontale che il Polo ha rivolto proprio a Bargone, pds, l'uomo che Di Pietro ha delegato a seguire le questioni del Giubileo. Nel corso di una conferenza stampa, Carlo Giovanardi (ccd), Filippo Mancuso (Forza Italia) e Adriana Poli Bortone (An) hanno chiesto le dimissioni di Bargone, sostenendo che agli atti dell'Antimafia ci sarebbe la denuncia di un pentito pugliese contro di lui. I pidiessini Mussi e Folena hanno difeso a spada tratta il compagno di partito. Ma questo ha scatenato ancor di più gli attacchi del Polo. Buttiglione ha fatto ironie: «Di Pietro, con i carabinieri, cominci a fare pulizie nel suo ministero». Oppure Pierferdinando Casini: «Il pds farebbe bene a rispondere nel merito delle questioni sollevate». E Tiziana Parenti: «Non ho motivo di dissociarmi dai colleghi del Polo. Non è mio dovere, ma piuttosto della magistratura che appare timorosa, chiarire questa vicenda. I riferimenti che si trovano negli atti della commissione Antimafia trovano una singolare rispondenza nella vicenda politico-elettorale di Bargone».

Il sottosegretario, però, respinge tutto e duramente. «Sono sdegnato. E' un attacco a freddo, basato su accuse che la magistratura ha già sbugiardato. Non è un pentito che parla di me, ma un malavitoso, accusato di essere il cassiere della Sacra Corona Unita che si vuole vendicare di me. La Parenti sa bene come stanno le cose, avendo acquisito tre sentenze su questa storia, e io sono allibito dalle sue parole». A tarda sera, s'è saputo che della vicenda si occuperà personalmente il presidente della Camera, Luciano Violante.

Francesco Grignetti

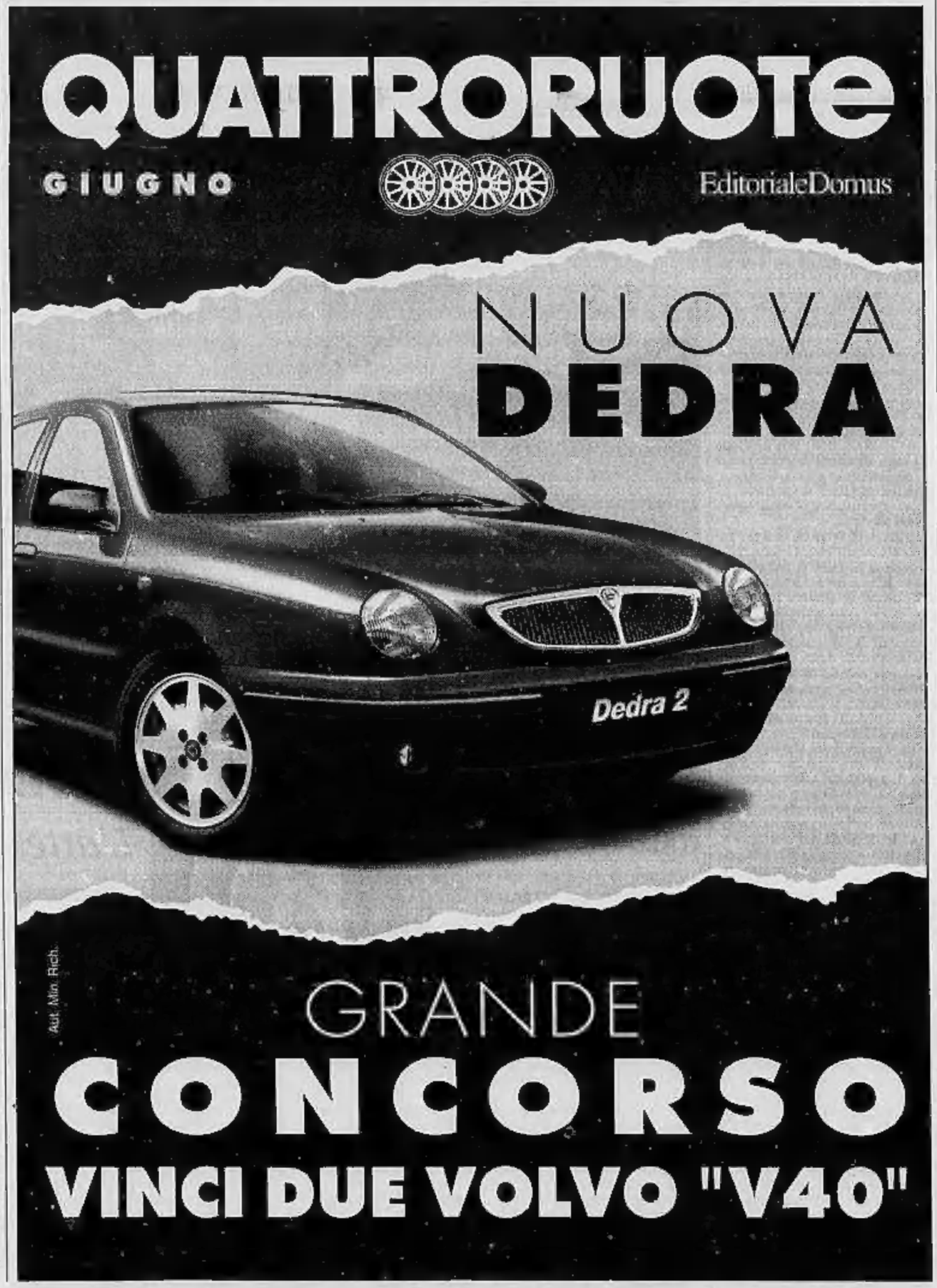

Berlusconi: disponibili a trattare. Taradash: non mi fido. Contatti riservati tra D'Alema, Letta e Bogi

Prodi: subito il nuovo vertice alla Rai

Ma sotto l'Ulivo scoppia la polemica

Il presidente del Consiglio Romano Prodi. Sotto il segretario della Quercia Massimo D'Alema

ROMA. «Ci vuole subito un nuovo consiglio d'amministrazione Rai, se non si trova un'intesa tra le forze politiche». Romano Prodi ha pronunciato questa frase da qualche ora nel Transatlantico di Montecitorio, dopo una lunga chiacchierata con Mauro Paissan (candidato verde alla presidenza della commissione di vigilanza della tv di Stato), il deputato del «Sole che ride» Massimo Scalia fotografa così lo scontro sulla Rai che si è aperto tra Polo e Ulivo, ma anche all'interno degli stessi schieramenti: «Presidente e vicepresidente del Consiglio vogliono cambiare subito i vertici dell'azienda. D'Alema invece cerca l'accordo con Berlusconi e spera ancora di riuscire a varare prima la legge di riforma. Ma lui e il Cavaliere possono dire tutto quello che vogliono, tanto nessuno dei due è in grado di garantire la compattezza della propria coalizione. E siglare accordi in queste condizioni è impossibile, quindi bisogna Violante e Mancino a indicare presto i nuovi vertici. Del resto è già successo nella scorsa legislatura, con Berlusconi: la prima cosa che fa un governo è occuparsi della Rai». Paissan, che si è avvicinato di nuovo a Scalia, riprende il discorso: «Bisogna procedere subito alle nomine e credo che Prodi e Veltroni la pensino come me».

Già, ormai sono in pochissimi a ritenere che l'Ulivo aspetterà ancora troppo tempo per scegliere il nuovo consiglio d'amministrazione di viale Mazzini. E del resto, da quando l'Ulivo è al governo, sono già stati contattati Umberto Eco e Eugenio Scalfari, in vista di questa rivoluzione nella tv di Stato, mentre Valdo Spini, nel Transatlantico di Montecitorio sussurra a qualche orecchio amico il nome del nuovo candidato alla presidenza della Rai: il costituzionalista Enzo Cheli. Dunque, i giochi sono fatti e i contatti riservati tra D'Alema, Letta, Bogi, o l'incontro di martedì prossimo tra i capigruppo parlamentari per discutere della legge di riforma Rai, fanno parte di quella che Paissan definisce «ammuina»? Così parrebbe, nonostante il segretario del pds, come racconta Scalia, tenti ancora la via dell'accordo con il Cavaliere. Ma a questo quadro va aggiunto un particolare. Chiamasi ppi. O meglio quel pezzo (che è maggioritario) del partito popolare che non ha dimenticato le proprie origini dc. Ebbene quel ppi lì, che ha Nuccio Fava alla direzione del tg1 e Beppe Morello alla guida di quel che resta del cda Rai, non ha affatto voglia di affrettare i tempi, magari per perdere delle posizioni. Non a caso Ciriaco De Mita si esprime così: «Ma perché - osserva l'ex segretario scudocrociato - l'attuale cda non può rimanere in proroga-tio? Mi pare che le cose funzionino bene lo stesso, anche così. E poi sarebbe un modo per sdrammatizzare la vicenda». E il sottosegretario all'Industria Salvatore Ladu (ex sinistra dc) è assai più esplicito: «So che hanno dato a Berlusconi qualche giorno di tempo, altrimenti Violante e Mancino sono pronti a fare le nomine. Noi però vogliamo prima la legge, perché dobbiamo pensare al futuro. Non si sa mai che Botteghe oscure ad un certo punto ci chiami e ci dica: "siete tutti in cassa integrazione". Insomma, io la fine di Carniti e Gorrieri non la voglio fare».

Così il ppi. Ma il governo va avanti. D'altra parte, solo un giorno dopo le elezioni, Prodi ha annunciato di voler cambiare in fretta i vertici della Rai. Sì, come da tradizione (Berlusconi non aveva fatto lo stesso?), anche la tredicesima legislatura si è aperta con il tentativo della coalizione vincente di cambiare gli assetti della tv di Stato. Da quell'annuncio di Prodi è passato poco più di un mese, e il leader dell'Ulivo insiste: «Non ha senso - dice - lasciare la Rai senza possibilità di comando». Supergiù le stesse parole ripete Veltroni: «Entro l'estate - spiega quest'ultimo - qualche cosa occorrerà fare». L'estate, periodo quanto mai propizio per operazioni simili, basti ricordare che il governo Berlusconi adottò la stessa «tattica stagionale».

Ma ancora una volta è D'Alema a tentare un'intesa con Berlusconi. E il Cavaliere appare intenzionato a trattare: «C'è la nostra piena disponibilità», sottolinea il leader (che vorrebbe pure la presidenza della vigilanza Rai). E anche Fini è d'accordo con lui. Ma il «duro» Marco Taradash li ammonisce: «Ci faranno sedere ad un tavolo e dopo un po' diranno che abbiamo rotto noi, così avranno l'alibi per nominare chi vogliono loro».

Maria Teresa Meli

IL DOPO SILVIO

«Sondaggio da cestinare»

ROMA. «Capzioso e insolente». «L'ho subito buttato nel cestino». «Non l'ho nemmeno guardato, mi occupo di cose serie». A suscitare la reazione così indignata dei deputati di Forza Italia è un sondaggio che l'istituto Cirm ha fatto avere in casella a parlamentari di vari gruppi politici.

Il questionario (composto da 7 domande) verte su Forza Italia e sulla «successione» a Silvio Berlusconi. A sollevare le ire dei forzisti sono state, in particolare, le domande sul futuro del leader.

Ad esempio: «Chi potrebbe sostituire Berlusconi alla guida di Forza Italia?» e poi «quale sarebbe il più degno successore di Berlusconi tra questi: Giuliano Amato; Gianni Billia; Lorenzo Necci; Antonio Baldassarre; Carlo Scognamiglio?». Il «passa parola» tra i parlamentari di Forza Italia è stato istantaneo. Nessuno ha risposto. [Asca]

Saxa Rubra divisa

Gli attendisti a destra ma la sinistra ha fretta

ROMA. Clemente Mimun passeggia per il Transatlantico in compagnia di uno dei suoi inviati, ma nega di esser lì per saperne di più sui destini della Rai e del suo Tg2. Il conduttore «ulivista» del Tg1 Giulio Borrelli si limita a dire «Diamo tempo al tempo», ma ammette l'urgenza di dare nuovi vertici a una Rai sempre più allo sbando. «Si dovrebbero impostare i palinsesti della prossima stagione. Invece si chiudono trasmissioni come Tv7 e non si sa se e quando riapriranno» racconta. Il «pollista» Piero Vigorelli, uno dei più assidui dei «passi perduti», la pensa in modo opposto: «Una soluzione provvisoria sarebbe peggio di nessuna soluzione, perchè la legge andrà comunque cambiata e l'azienda aspetta certezze, che solo una legge può dare».

Pezzi di Saxa Rubra transitano per Montecitorio, aspettando che si compiano i destini della tv pubblica. E Borrelli e Vigorelli, a guardar bene, riflettono due scuole di pensiero che oggi si intrecciano, nella politica come alla Rai. Da una parte i «frettolosi», che enfatizzano lo «sfascio» della Rai e chiedono nuovi vertici subito. Dall'altra gli «attendisti», che puntano a tempi lunghi con priorità alla legge.

A questi finisce per ascriversi anche il partito Rai degli «inamovibili». I quali sostengono che in fondo, con la nomina di un nuovo presidente e di un nuovo direttore generale, la Rai potrebbe continuare così, con lo stesso cda e gli stessi direttori, magari sostituendo il direttore di Raiuno che a giugno va in pensione. Non è difficile immaginare chi siano gli adepti di tale partito. Ma fra i più attivi pare si distinguano i consiglieri Beppe Morello e Mauro Miccio.

Agli inamovibili si collega poi il partito storico degli «aziendalisti», nerbo del management di viale Mazzini, che si esercita sull'unico toto-nomine di vero interesse, quello del direttore generale. Per gli aziendali dovrebbe essere appunto un interno. E allora, bruciato Aldo Materia, si avanza il nome del direttore finanziario Renzo Francesconi. Se la scelta dovesse cadere su un direttore «di prodotto» si parla di Franco Iseppi, di Nuccio Fava e di Gianni Minoli.

Gli altri, i «frettolosi», fanno notare che la crisi della Rai dura ormai da molti mesi. Che il magazzino è vuoto, la progettazione azzerata, Raiuno in calo verticale d'ascolto. Insomma, urgono nuovi vertici. Scelti fra persone «sopra le parti» oppure dichiaratamente «di parte», sono le due ipotesi in cui ci si esercita. Fulvio Damiani e Alfredo Meocci, ex giornalisti Rai. Entrambi parlamentari mancati, contano o sperano di ritornare in Rai alla grande come consiglieri. Damiani, già portavoce di Dini, come candidato di Rinnovamento a uno dei 3 posti su 5 che verrebbero assegnati alla maggioranza nel cda scelto con la vecchia legge. Meocci, ex Ccd, in corsa per uno dei due posti da lasciare al Polo. Entrambi danno per scontato che alla legge non si arriverà mai, perchè le divergenze sono troppe, dentro gli stessi due schieramenti. E assicurano che già si tratta sulle spartizioni dei consiglieri. Tre all'Ulivo e due al Polo, appunto. Berlusconi sarebbe d'accordo, spiegano. E raccontano che Prodi avrebbe già manifestato la sua preferenza per «un presidente competente», e un «direttore generale manager». Mentre Violante e Mancino avrebbero già avviato i primi contatti, cominciando da Letizia Moratti e Beppe Morello. Una notizia che a viale Mazzini confermano.

Maria Grazia Bruzzone

RETROSCENA

I DUBBI DI FORZA ITALIA

L'incubo della diaspora

Berlusconi telefona a D'Alema

Il Cavaliere tuona «Chi passa con Dini è un Giuda» E nell'Ulivo De Mita attacca Salvi «Parli come un cocomeraio»

Sopra il segretario del cdu Rocco Buttiglione. A sinistra, il leader di Forza Italia Silvio Berlusconi

ROMA A prima scena sui rischi di deflagrazione del Polo si svolge nell'assemblea dei gruppi parlamentari di Forza Italia dell'altra sera. A fine riunione Tiziana Maiolo chiede la parola per avanzare una proposta che ha tutta l'aria di un giuramento di fedeltà: «Si parla di 22 parlamentari che si preparano a passare con Dini. Chiedo a tutti di sottoscrivere una dichiarazione: chi deciderà in futuro di passare con Dini deve impegnarsi a rimettere il mandato di parlamentare». La Maiolo non è nuova a sortite del genere, ma questa volta la «passionaria» sembra aver colpito nel segno visto che l'idea è ripresa da Silvio Berlusconi in persona. «Posso capire - dice duro il Cavaliere - che uno ci lasci per andare in An, nei Ccd o nei Cdu, ma con Dini no. Se questi 22 deputati ci abbandoneranno gli altri 113 deputati - io per primo - andranno nei collegi dei traditori ad attaccare manifesti e a gridare "Giuda, Giuda"». Alla fine la proposta viene accantonata per non segnalare all'esterno il rischio di una diaspora. Ma quella parentesi ha spinto i parlamentari più sospetti di «scissione», come il siciliano Silvio Liotta ad abbandonare la riunione. «Berlusconi - si è sfogato l'indomani Liotta - non capisce che il maggiore puntello della maggioranza è la sua leadership nell'opposizione. Aveva detto che avrebbe imparato subito la politica, ma dopo due anni non ha imparato niente».

Il secondo segnale sul «big bang» del Polo è di ieri, nell'atrio principale di Montecitorio. Mentre i parlamentari di Forza Italia discutono animatamente su un questionario di un sondaggio Cirm sul possibile successore di Berlusconi trovato nella cassetta postale della Camera, Rocco Buttiglione, aspirando un lungo Avana, accarezza per la prima volta il rischio di una diaspora. «Il rischio c'è, ovviamente. Se non si può porre il problema della leadership del Polo, io preferisco dire della struttura, si potrebbe verificare una diaspora. Berlusconi deve capire che l'unica strada che abbiamo a disposizione è destrutturare l'Ulivo e ampliare l'area del centro nel centro-destra, ma per far questo lui non può più essere il leader. La nostra leadership deve rispondere all'esigenza di allargamento del centro. Purtroppo Berlusconi pensa di garantirsi nel rapporto con D'Alema, ma D'Alema non gli basta, anzi ha tutto l'interesse a mantenere la situazione così».

Per capire i motivi che spingono il Cavaliere a tentare in tutti i modi la strada del dialogo con la maggioranza bisogna partire da qui, dal rischio che il Polo si sfaldi prima del previsto. Siamo arrivati al punto che Berlusconi per salvaguardare il proprio ruolo politico ha bisogno di una legittimazione degli avversari. Proprio questa voglia smodata d'intesa spinge Berlusconi a telefonare a D'Alema, ad indirizzargli valanghe di complimenti, a proporgli sante alleanze contro la rinascita del centro, a dare subito il suo «sì» alla legge di riforma sulla Rai, a lanciare la proposta della Costituente accompagnandola con l'assicurazione che il Polo potrebbe anche accettare una subordinata. E in questo rincorrere se stesso Berlusconi è arrivato ieri addirittura ad ipotizzare un voto favorevole sulla manovra economica del governo: «Se seguirà la strada dei tagli potremmo dare anche un sì, ma se il nostro appoggio risultasse decisivo per il governo, allora voteremmo no».

Un discorso ingarbugliato, che dimostra solo la voglia di accordo del Cavaliere. Ma davvero l'intesa può essere raggiunta? E, soprattutto, può Berlusconi puntare tutto sull'intesa con D'Alema? La realtà è che c'è una grande confusione in giro e nessuno nell'Ulivo e nel Polo ha il potere e il carisma per coinvolgere in un accordo tutto il proprio schieramento. Le cronache degli ultimi mesi dimostrano questo dato: il patto Berlusconi- D'Alema non ha fatto decollare il tentativo Maccanico, non ha creato le condizioni per dare vita alle presidenze delle due Camere all'opposizione e, ora, rischia di fare cilecca anche sulla Rai. Senza contare che il leader pds non è riuscito ad avere per i suoi uomini neanche i due ministeri fondamentali per interloquire con Berlusconi: le Poste e la Giustizia. Insomma, tutte le volte il dialogo tra il leader della Quercia e quello di Forza Italia è saltato per i maldipancia di Prodi, di Veltroni, dei popolari o di Fini. E la situazione non è migliorata visto che più passa il tempo e più la leadership di Berlusconi viene messa in discussione.

Ecco perchè ogni appello ad un'intesa tra i due Poli o sulle riforme istituzionali, o sulla Rai è accompagnato sempre da scetticismo. Sulle riforme, ad esempio, la distanza riguarda non solo lo strumento da usare, ma , soprattutto, i contenuti. Nell'Ulivo non c'è accordo tra ppi e pds. Ieri De Mita è arrivato ad accusare la «sinistra» di avere grosse responsabilità per i ritardi nel lanciare le riforme: «Quando Salvi ne parla mi sembra sentire un cocomeraro in dialetto romanesco». Inoltre il ppi non è disposto ad accettare che sulle riforme si formino maggioranze senza di loro. «Ci sarebbero di sicuro conseguenze - avverte il direttore del *Popolo*, Bodrato - sul governo». Per non parlare di Rifondazione.

Sulla Rai avviene la stessa cosa. Una parte dell'Ulivo cerca un'intesa sulla legge di riforma, un'altra, invece, contatta - è il caso del presidente della Camera - nomi per il nuovo Cda. «E noi nelle condizioni in cui siamo - sospira Urbani di Forza Italia - non abbiamo neanche la forza di far venir fuori allo scoperto le contraddizioni o i doppi giochi dell'Ulivo. Gli incontri notturni come Letta dovrebbero soltanto creare le condizioni per un accordo che deve essere siglato pubblicamente, ma non lo fanno. Forse perchè Berlusconi è troppo condizionato dai problemi suoi e delle sue aziende».

E mentre l'opposizione è bloccata, la maggioranza risolve per il momento le sue contraddizioni interne. Prodi fa pace con D'Alema e gli racconta che lo stesso Kohl gli ha spiegato che l'Italia ha bisogno di stabilità e l'equilibrio giusto è il centro-sinistra. Lui deve dimenticare il partito democratico e deve diventare il leader della gamba moderata dell'alleanza. Deve, insomma, prendere il posto di Dini che, di fatto, già non esiste più. E un D'Alema felice si sente anche dire dal premier: «Veltroni è un collaboratore prezioso e il capo della delegazione pds al governo. Ma tu sei il segretario del maggior partito di coalizione, per cui non posso fare a meno di un rapporto diretto con te».

Augusto Minzolini

LA MEMORIA

L'AVVOCATO E LA REPUBBLICA

Un articolo sul settimanale «Il Mondo» per la festa del 2 giugno

«Vorrei un Paese ottimista»

Agnelli: recuperare lo spirito di 50 anni fa

Il senatore a vita Giovanni Agnelli. A destra, re Umberto II

«Bisogna ritrovare basi morali e civili per garantirci lo sviluppo futuro»

TORINO I cinquant'anni della Repubblica sono stati per l'Italia anni di profondi cambiamenti, ma ora bisogna recuperare le basi morali e civili che consentano al Paese di rimettersi sulla via dello sviluppo: scrive così, sul numero del *Mondo* in edicola sabato, l'avvocato Giovanni Agnelli, che ha redatto un lungo articolo in occasione del 2 giugno, festa della Repubblica.

Rievocando quegli anni e in particolare il referendum del 46, il presidente onorario della Fiat scrive che «l'animus di chi, come me, aveva prestato servizio da soldato nel regio esercito per 5 anni mi faceva inclinare per il mantenimento della monarchia». Ma gli italiani, si sa, scelsero diversamente: «Ed è stato fondamentale - si legge nell'articolo che pubblicherà *il Mondo* sabato - che tutti, a iniziare da Re Umberto, accettarono senza recriminazioni il responso delle urne e vennero evitate potenziali lacerazioni».

Da quel momento, per l'avvocato Agnelli, «si creò quello spirito positivo che pervase il Paese, al di là delle profondissime divisioni politiche, da cui sprigionò una forte volontà di ricostruire». Speranza in un futuro migliore del passato, dunque, «ma anche diffusa convinzione che, rimboccandosi le maniche, fosse possibile raggiungere qualsiasi traguardo».

Dal passato al futuro. Come lo vede l'avvocato Agnelli? «Gli ostacoli per raggiungere l'integrazione nel contesto europeo non sono maggiori di quelli che abbiamo superato cinquant'anni fa - si legge nell'articolo che *il Mondo* pubblicherà sabato - e invece sembra mancare quell'unità di intenti, la voglia di fare, la capacità di mobilitare le energie di tutti, in sostanza il diffuso ottimismo proprio di una comunità che si impegna per ricostruire e raggiungere obiettivi vitali per il proprio avvenire». E' su questo, invita l'avvocato Agnelli, «che tutta la classe politica dovrebbe impegnarsi perché, al di là delle differenze, è interesse generale creare una base comune di valori largamente condivisi». A distanza di cinquant'anni, dunque, la Repubblica «deve recuperare le basi morali e civili che consentano la diffusione di quella tensione positiva che permette di superare gli ostacoli e spinge il Paese a rimettersi su un sentiero di sviluppo nell'equità e nella democrazia». [r. i.]

La circolare sul 2 giugno

Scuola, Pera contro Berlinguer «Pessimo inizio»

ROMA. Marcello Pera contro Luigi Berlinguer per una circolare inviata alle scuole per il cinquantesimo anniversario della Repubblica. «Il ministro - sottolinea il filosofo - con tipico istinto da comunista toscano ha emanato una circolare con cui fissa agli studenti tema e soluzione del tema sull'unitarietà dello Stato e sulle autonomie locali. Questa non è egemonia, è peggio: è burocrazia centralista e dirigismo. Si tratta di un eccellente esordio per il progettato ministero della cultura». Replica Berlinguer: «Il senatore Pera parla prima di leggere: non si addice alla deontologia dello studioso. Ho semplicemente segnalato a provveditori e docenti l'opportunità che sia richiamata, nella forma che essi riterranno più opportuna, l'attenzione dei giovani sugli ideali, gli obiettivi e le speranze che mossero il popolo italiano a scegliere liberamente la Repubblica». [AdnKronos]

La Moratti rinuncia

Berlusconi: Serra candidato sindaco per Milano

ROMA. L'ex presidente della Rai candidato sindaco di Milano per il Polo? Silvio Berlusconi pensa che sarebbe una buona soluzione ma siccome la signora Moratti gli ha già fatto sapere di non essere disponibile, la carta che sarà giocata è quella di Achille Serra. Bruno Vespa lancia la questione al leader del Polo, suo ospite a «Porta a Porta». Gianni Pilo, anche lui in studio, risponde con una battuta: «Tira fuori un foglio dalla giacca e spiega che "il risultato, quasi plebiscitario, del nostro ultimo sondaggio al riguardo dice che i milanesi vorrebbero per il 63% Casini e per il 30% Ferrara..."». La versione vera la dà successivamente Berlusconi: «Letizia Moratti sarebbe un ottimo sindaco. L'ho incontrata recentemente e mi ha garantito di non essere disponibile. Il nostro candidato invece è una persona che conosce bene la situazione milanese, si tratta del nostro deputato Achille Serra». [Agi]

Il ministro delle Finanze sulla manovra: agiremo solo sui tagli

Visco: così cambierò le tasse

«La bolla di accompagnamento è da abolire»

Dopo le proteste nel Veneto vertice con le Fiamme gialle «Ridurremo i guai alla gente ma non allenteremo i controlli»

Il ministro delle Finanze Vincenzo Visco

ROMA. Abolizione nei tempi più brevi possibili delle norme approvate dal Parlamento sulla «bolla di accompagnamento». E' quanto assicura il ministro delle Finanze Vincenzo Visco, che ha affidato ad una «ristretta commissione di esperti l'incarico di predisporre con estrema urgenza - si legge in una nota ministeriale - i regolamenti di attuazione della legge 549 del 28/12/95 dal titolo "Misure di razionalizzazione della finanza pubblica"».

I regolamenti dovevano essere pronti entro il 30 aprile, ma «alcuni ritardi amministrativi e poi lo scioglimento delle Camere hanno impedito il rispetto della scadenza e lo stesso lavoro preparatorio, necessario per l'attuazione delle norme, risulta insufficiente e incompleto». Per questo motivo, Visco «ha ritenuto necessario chiedere ai suoi collaboratori di procedere, adesso, con la massima celerità».

La legge approvata dal Parlamento tende a sopprimere l'obbligo della bolla per le merci viaggianti, sostituendolo con norme simili a quelle vigenti nell'Unione Europea. Il problema affrontato dal neo-ministro era stato fra l'altro oggetto, qualche giorno fa, di una protesta pubblica dei parlamentari leghisti, che avevano addirittura dato fuoco ad alcune «bolle» per dare maggiore spettacolarità alle loro dimostrazione.

Fisco semplificato, dunque; ma severo. Ieri, Visco ha convocato a Roma il comandante del Nucleo regionale di polizia tributaria della Guardia di Finanza di Venezia, colonnello Mauro Petrassi, e il direttore dell'ufficio regionale delle entrate del Veneto, Federico Abatino. Un incontro da mettere in relazione con gli episodi di protesta fiscale che si sono verificati nell'Italia del Nord Est.

In particolare, l'attenzione si è concentrata sui rimborsi Iva, l'organizzazione degli uffici sul territorio e la loro funzionalità ed i criteri e le modalità di svolgimento delle verifiche e degli accertamenti. Dall'esame compiuto, scrive il ministero in un comunicato, sono emersi problemi che tuttavia non riguardano soltanto le aree del Veneto ma l'intero funzionamento della macchina del fisco. Problemi già denunciati dal ministro Visco, per la cui soluzione sono già in preparazione direttive e interventi, di breve, medio e lungo termine, utili a ridurre il disagio dei contribuenti e rafforzare, nel contempo, l'efficacia dell'azione amministrativa».

Su un punto, le Finanze fanno chiarezza: «Ogni eventuale aspettativa di un arretramento dell'azione di controllo, è totalmente falsa e priva di qualsiasi fondamento».

Dal fisco alle spese. Quanto alla prossima manovra di aggiustamento dei conti pubblici, il ministro delle Finanze ritiene che «il governo si concentrerà sulle spese». Sui tempi Visco non si è pronunciato, ma la risposta fa ritenere che i ministri finanziari abbiano già discusso del merito, se non delle singole misure da adottare per ridurre il deficit tendenziale per il '96.

No a nuove tasse, sì ai tagli? Rosy Bindi, neo-ministro della Sanità, ha le idee chiare e illustra le linee lungo le quali intende muoversi: «Primo: niente tagli, ma lotta agli sprechi, per conservare un servizio sanitario che sia pubblico ma non necessariamente gestito solo dalla pubblica amministrazione; secondo; largo spazio al federalismo; terzo: più volontariato; quarto: sì ai fondi sanitari integrativi per prestazioni aggiuntive rispetto al servizio pubblico».

[r. int.]

REPORTAGE

IL DISAGIO DEL NORD-EST

La rabbia della Vandea anti-fisco

«Fateci pagare una volta, poi dividetevi i soldi»

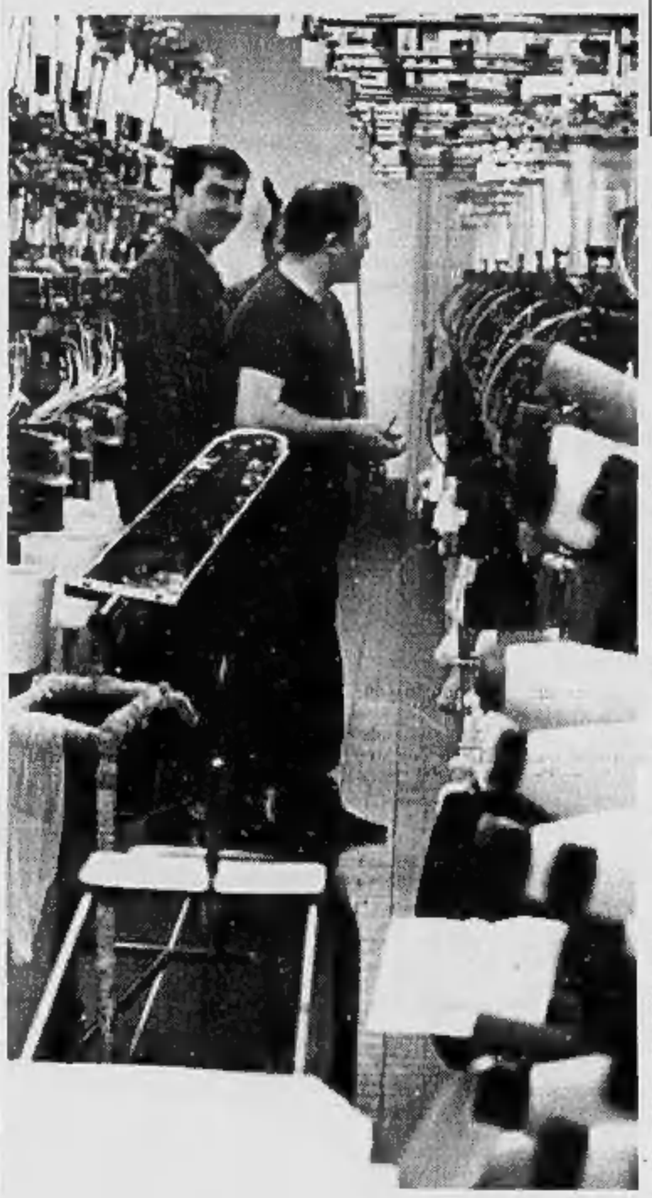

VENEZIA
DAL NOSTRO INVIATO

Vuole scrivere un libro intitolato «Disavventure di un imprenditore alle prese con le tasse». Ovvero: come lo Stato (ma non solo lo Stato) si accanisce contro chi decide di mettersi in proprio. Volete le prove di angherie e vessazioni ai danni dei piccoli e piccolissimi imprenditori del Nord-Est, percorso come una Vandea dal vento della rivolta fiscale? Le prove di una prepotenza che di volta in volta si presenta sotto le spoglie del finanziere, dell'esattore, del vigile? Nella periferia di Mestre, tra i prati di Campalto, con la laguna sullo sfondo, abbiamo incontrato una prova vivente del disagio fiscale. Il quale dice: «Sì, io penso di partecipare alla manifestazione davanti al Comando della Guardia di Finanza di Mestre, organizzata dai Life per lunedì 10 giugno. A meno che prima non cambi qualcosa. Ma non ci credo tanto. Tutto serve in 'sto momento. No, io non ho aderito ai Life, perché non li condivido proprio in tutto. Soprattutto, credo che la protesta dovrebbe essere fatta dal nostro sindacato a livello nazionale. Se ognuno va per proprio conto, serve poco. Però li ammiro, per come si danno da fare, cercando di smuovere le acque».

E' uno dei 130.600 artigiani del Veneto (con 350 mila addetti), spina dorsale del sistema economico del Nord-Est e del suo benessere, perché producono quasi ventimila miliardi all'anno di valore aggiunto (contro, per capirci, gli 878 di Benetton, i 412 di Luxottica, i 144 di Stefanel, i 48 di Diadora). Si chiama Leopoldo Lelli, 51 anni, nato a Venezia. Da ventidue anni è titolare di una carrozzeria, circa duecento milioni di fatturato, che prima era una ditta individuale con sette dipendenti, ma da un paio d'anni si è trasformata in società nominale collettiva: niente dipendenti, soltanto soci. «Faccio tutto io, esattamente come prima. Tutti i problemi sono io a risolverli. Anche per loro, gli ex dipendenti, è cambiato poco: prendono sempre circa due milioni al mese. Solo che se vanno in ferie non sono più pagati, se si ammalano non hanno la cassa mutua, se fanno gli straordinari non ricevono extra. Hanno perso i privilegi che avevano da lavoratori dipendenti. Vengono a lavorare anche con la febbre, come io del resto ho sempre fatto. O col mal di schiena. La sera li trova qui fino alle sette o alle otto. Perché a fine mese, o i soldi ci sono per tutti o non ci sono per nessuno».

Un carattere tipico del modello veneto, spesso ragione di frizioni con il sistema fiscale e contributivo, si rispecchia in questa struttura produttiva: quello di rapporti di lavoro a metà tra l'attività in proprio e la prestazione subordinata, favoriti da legami familiari e amicali, tanto è vero che fra i sette dipendenti del carrozziere c'erano il fratello, un cognato, il fidanzato della figlia. Anomalie giuridiche, fai-da-te familistici, scambi di ruoli, intrecci di posizioni, pensionati che lavorano nell'aziendina dei figli, dipendenti trasformati in consulenti o terzisti, in un'esplosione di nuove forme di organizzazione sociale dell'economia, innestate sulla tradizione di «no' star soto paròn», non stare sotto padrone, con una rivendicazione univoca: non metteteci i bastoni fra le ruote.

«Il capannone della carrozzeria me lo sono costruito io. Sì, io, con due muratori - racconta Lelli -. A venticinque anni avevo un buon lavoro in un'officina, ma avevo trovato un pezzo di terra e avevo la voglia di mettermi in proprio. La domenica venivo qui con la fidanzata, invece di andare in giro a divertirmi. I miei amici cercavano il lavoro fisso nelle industrie di Porto Marghera, perché dicevano che si lavorava meno e si guadagnava di più. Ma alla fine la scelta giusta l'ho fatta io, perché loro adesso si trovano o licenziati o in cassa. Naturalmente era tutto abusivo, il capannone e il resto. Solo che allora ti lasciavano fare: bastava creare posti di lavoro. Mentre adesso vogliono tutto a norma di colpa. Comunque ho pagato il condono, ma me la son vista brutta».

«Perché avevo creato anche un parcheggio per roulottes. Abusivo, si capisce. Gli amici ti dicono: mi tieni la roulotte? Poi visto che sono autoriparatore, gliela metto anche a posto. Fatto sta che chiedo il condono globale, ma quando mi arriva la pratica trasecolo: 5 milioni per il capannone, 57 milioni per il parcheggio. Dico 57 milioni per 1600 mq! O sono matto io o sono matti loro. Mi spiegano che hanno applicato il coefficiente dell'uso commerciale. Allora ci costruisco una struttura coperta: nossignore, perché il terreno non è edificabile. Comunque sia, da 57 scendiamo a 20 milioni. Si vede che gli altri 37 erano bruscolini. Prendere o lasciare. L'avvocato mi dice: ti conviene pagare e far ricorso. Dopo quattro anni, attendo ancora la sentenza».

La storia della carrozzeria Leopoldo Lelli & C. è una storia di battaglie contro decreti, ingiunzioni, multe. Immagine esemplare di che cosa bolle nel fondo del pentolone della rivolta fiscale: «Ma sì che la pago l'Irpef! - protesta - Cosa vuole che sia l'Irpef. Guadagni tot, paghi tot. Più o meno. Ma dove le metti Iciap, Tosap, Tarso, eccetera? Io dico: fateci pagare tutto in una volta, una sola, massimo due, e poi dividetevi fra voi i soldi. E' tanto difficile?». La Tarso è la tassa sui rifiuti: 1.300.000. Non è tanto per una carrozzeria. Non fosse che il Lelli, producendo rifiuti tossici nocivi, è tenuto a smaltirli attraverso costose ditte specializzate. «Dunque io pago un milione e tre per l'ufficio. Che è uno stanzino, tre per due: tavolino di legno, due sedie, calendario, telefono, calcolatrice, computerino.

«Il colmo è la tassa rifiuti per il parcheggio. Ho sempre pagato mezzo milione. Quest'anno mi arriva una cartella di quattro milioni. Aumento del 700 per cento! Le roulottes mi rendono suppergiù quindici milioni l'anno e dovrei pagarne quattro per rifiuti. Quali rifiuti? Mica sono abitate le roulottes. Anche l'assessore comunale si è spaventato, quando gli ho fatto vedere la cartella. Gliene dico un'altra: la freccia sulla strada. Sempre richiesta, sempre respinta: "Deturpa il paesaggio". Ho detto: la metto abusiva e pago la multa. Macché, ho pagato regolare tassa per esattì quindici anni, su modulo prestampato. Finché un giorno vedo i vigili: la freccia è abusiva. Sì, lo so. Va tolta. Non posso. Conclusione: un milione tra multa, mora, e varie».

«La polizia tributaria l'ho avuta anch'io, come no? Anche un giorno dopo l'altro. Sì, ero nervoso, perché quando li vedi entrare non puoi essere mai tranquillo: devi sempre prenderli con le pinze, anche se hai ragione devi fare il tonto, meglio mettersela via la ragione. Come una volta, tanti anni fa. Aggiungevo con un timbretto il domicilio fiscale sui moduli delle ricevute. Ma timbravo solo la copia per il cliente, per fare prima. Dicono: faccia vedere le ricevute fiscali. Pronti. Perché manca il timbro nelle sue copie? Spiego. Non serve. Multa di 14 milioni. Faccio ricorso. Sa quanto ho pagato dopo cinque anni? Duecentomila lire. Allora dico: mettetegli le manette ai miei evasori, ma cacciatemi quattordici milioni per un timbretto».

Alberto Papuzzi

Sono 350 mila gli addetti dell'artigianato, spina dorsale del sistema economico del Nord-Est. Producono quasi ventimila miliardi all'anno di valore aggiunto. E il contenzioso con la Finanza continua

Un artigiano: la Life? non mi sono iscritto ma li trovo ammirevoli perché sono i soli che si danno da fare per muovere le acque

BELLUNO

Evasione, sei arrestati

VENEZIA. Evasione fiscale per 15 miliardi: l'ha scoperta la Gdf di Belluno che ha arrestato sei persone su ordine del gip Raffaele Massaro: Mauro Dal Pan, di Santa Giustina Bellunese, commerciante, ritenuto la mente del gruppo, Angelo Siciliano, di Gallieta Veneta (Padova), Augusto Zorzetto, di Trebaseleghe (Padova), Jospeh Sinder, di Vipiteno (Bolzano), Carla Cecchin, di San Martino di Lupari (Padova) e Giovanni Felice De Luca, di San Fior (Treviso), autotrasportatore, fuggito all'estero. La donna è stata scarcerata perché il suo ruolo è considerato marginale. L'evasione venne segnalata dalla Dogana di Gorizia lo scorso anno, verificando un traffico di animali vivi e carni congelate dall'estero, soprattutto dalla Germania. [Agi]

IL CASO

LE PAROLE DELLA POLITICA

Gli interventi di Romiti e Cossiga riaccendono il dibattito sui rapporti fra Stato centrale e autonomie locali

«Federalismo, solo chi è contro finge di non capire»

Maroni: lo vedranno in Padania. Miglio: quello di Prodi è un falso

A sinistra, l'ex capo dello Stato Francesco Cossiga. A destra, Roberto Maroni e Gianfranco Miglio

IL federalismo, questo sconosciuto. Se ne discute da anni, tutti ne parlano, in suo nome si scatenano liti furiose anche fuori dalle arene parlamentari e televisive. Ma che sia veglia dire la parola magica in grado di curare tutti i mali della politica lo sanno in pochi. Che il re era nudo lo ha gridato Cesare Romiti a Brescia: «Se ne parla tanto, ma nessuno mi ha spiegato che cosa significhi...», ha detto il presidente della Fiat. Ieri, sulla *Stampa*, Francesco Cossiga ha rincarato la dose: «Devo confessare - ha detto l'ex Capo dello Stato - di non essere ancora riuscito a capire quale sia né il federalismo di chi lo chiede, né il federalismo di chi lo offre».

Il vero federalismo è quello che vuole l'indipendenza della Padania urlando, come ha fatto Pagliarini a Montecitorio, che da secessione è un diritto naturale dei popoli? Oppure è quello di Prodi, che disegna un'Italia unitaria con più autonomia alle regioni? «Romiti e Cossiga dicono di non aver capito solo perché il federalismo non lo vogliono affatto - dice Roberto Maroni, una che quando stava al Viminale passava per leghista tiepido -. Cossiga ha dedicato la sua vita all'Italia di Roma, e volete che adesso ammetta di aver sbagliato tutto? Quanto a Romiti, è normale che la grande industria preferisca un Stato centralista...».

Sarà, certo è che ad avere le idee chiare sono in pochi. Cossiga, ieri, ha fatto notare una grande contraddizione: negli Stati federali, dagli Usa all'Australia, le singole «regioni» hanno leggi, poliziotti e giudici propri. Ma tutti si riconoscono cittadini dello stesso Paese, cantano l'inno nazionale con la mano sul cuore e si commuovono guardando la bandiera. Da noi, i federalisti della prima ora fondano parlamenti e nominano ministri alternativi a quelli veri. E allora? E allora cosa? - sbotta Maroni -. Io non riconosco Cossiga come interlocutore su questi argomenti, ma devo dire che non ha torto. E infatti noi ci sentiamo tutti cittadini di una Nazione che si chiama Padania. Il federalismo di cui parla la Lega è questo: Stati federali in una Padania federale...». E quell'altra cosa che si chiama Italia e di cui Maroni, fino a un paio di anni fa, era ministro degli Interni? E' tempi sono cambiati: allora si pensava di poter fare una riforma federale dello Stato italiano». E adesso? «Adesso Bossi dice che non si può più, e io non sono tanto ottimista...».

Gianfranco Miglio è stato tra i primi a parlare di federalismo. Oggi, uscito dalla Lega, è diventato senatore per una lista autonomista lombarda. Parla dagli uffici della «Fondazione per l'Italia federale». Italia, non Padania: «Il pensiero di Cossiga - spiega il professore - dovrebbe essere integrato così: il pds è entrato nelle stanze del potere, e presto si trasformerà in qualcosa di molto simile al vecchio pci. E io quando sento i comunisti che parlano di federalismo, rido...». E Prodi e i popolari, comunisti pure loro? «Non comunisti, democristiani - replica Miglio -; legati da sempre all'idea dello Stato che aveva De Gasperi, senza accorgersi che non siamo più nel '45. E' vero che tutti parlano di riforme, ma il loro è il chiacchiericcio di chi non fa niente».

Franco Bassanini, ministro pidiessino delle Regioni, ieri mattina ha incontrato Enzo Bianco, sindaco di Catania e presidente dell'Anci. I due, dice una nota, «si sono scambiati opinioni» sugli indirizzi della riforma federale dello Stato. Forse non è un caso il faccia a faccia con un sindaco. «Federalismo entro sei mesi», aveva intimato giorni fa Massimo Cacciari. «Tutti i sindaci d'Italia vogliono potere - spiega il filosofo che governa Venezia -. Vogliono essere gli arbitri e i conduttori delle loro città, per rispondere alle necessità della gente».

E' davvero niente, come dice Miglio? «E' poco - sbotta il professore -, e poi non è federalismo. Vede, il modello è quello degli svizzeri: loro non parlano neppure la stessa lingua, eppure sentono l'appartenenza a un ordinamento che loro stessi si sono scelti. Non è un fatto di sindaci, quello si chiama regionalismo. Il federalismo vero è quello in cui al posto della Patria ci sono le istituzioni. Le istituzioni, capisce?».

Guido Tiberga

Confermata la mano tesa a D'Alema. Domani la fiducia al governo

Il Cavaliere apre a Prodi

«Potremmo anche votare la manovra»

ROMA. Scorre tranquillo il dibattito alla Camera sul nuovo governo verso il voto di fiducia fissato per domani. L'opposizione è critica, ma anche divisa, incerta e chiaramente bisognosa di tempo per riprendere fiato, frastornata dal rinnovato attivismo di Berlusconi. Un po' di vivacità viene dalla maggioranza (manovre di Prodi, di Dini), ma fuori dall'aula di Montecitorio. In aula interverranno oggi i capi più importanti dei due schieramenti, più Bossi per la Lega. E sarà la prima occasione per un pubblico faccia a faccia tra D'Alema e Berlusconi. Tra il capo del più importante partito dell'Ulivo e il capo (contestato) del Polo sconfitto. Che sono impegnati da giorni a scambiarsi inviti per riprendere a dialogare sulle riforme del futuro.

Berlusconi ci conta e dà l'impressione di volerci puntare tutto il suo capitale politico. Con o senza l'assenso di Fini. Con l'obiettivo di costruire il partito di centro che per tanto tempo gli hanno invano suggerito le sue «colombe». E anche, probabilmente, per trovare una accettabile via di uscita alle sue vicende giudiziarie. Il ministro della Giustizia Flick ha confermato che ieri ha avuto un colloquio di mezz'ora con Berlusconi, su richiesta dell'ex premier.

A sera, il capo del Polo ha poi compiuto altri passi, in tv a «Porta a porta», verso il segretario del pds e il governo. Di Prodi ha detto che se ci sarà «una manovra di tagli può anche darsi che noi la si approvi». Aggiungendo subito dopo una correzione contraddittoria: se però Rifondazione comunista non la votasse, allora non la voterà neanche il Polo per arrivare così alla crisi di governo. «Non saremo la ruota di scorta di questo governo, sostituendoci a Rifondazione comunista».

Ma Berlusconi ha abituato da tempo a queste sue dichiarazioni sul filo del dico e non dico. Lasciando agli altri il compito di interpretarle per poi smentirli il giorno dopo. Il senso del messaggio di Berlusconi dovrebbe essere una decisa sterzata al centro e una confermata mano tesa a D'Alema. Col quale ha in comune l'avversione per la capacità manovriera degli ex dc, impegnati da una parte e dall'altra a costruire un partito di centro con ritorno al sistema proporzionale.

Così Berlusconi enuncia: «Credo fermamente nella democrazia dell'alternanza e del maggioritario. D'Alema è altrettanto convinto di questo e anche lui è certo che non si debba cedere alla voglia di pateracchio e a ipotesi di grande centro». E pensa con nostalgia all'occasione perduta del governo Maccanico (per colpa di Fini e Casini, conferma): «Ci sarebbe stato un governo di tecnici e con le sinistre si sarebbe discusso di come riformare la Costituzione. E' chiaro che un accordo del genere si debba cercare ancora».

Sono punti fermi piantati da Berlusconi in vista del suo intervento di oggi, per prevenire contromosse e sgambetti dei suoi alleati di destra e di centro. E D'Alema ci conta. Anche lui ha il suo da fare con i «centristi» dell'Ulivo.

Per esempio, sembrava che Lamberto Dini fosse pronto a fare liste comuni con Buttiglione per le elezioni amministrative parziali di giugno, per poi fare alleanze al secondo turno con An. Buttiglione la dava per cosa quasi fatta. Dini ha replicato (per bocca di Diego Masi) che si tratta di «futurologia»: «Tutto ciò che va a scalfire la nostra lealtà verso la maggioranza non può interessarci». Buttiglione ha ripiegato su: va bene, ne riparleremo per le amministrative del 1997, quando si dovranno eleggere i sindaci di Roma, Milano, Torino e Napoli. Per quella data «spero che Dini si sia talmente stufato dell'Ulivo che sia possibile arrivare a delle intese». Si muove anche Prodi che ha mobilitato i suoi comitati perché si trasformino in «comitati per l'Ulivo». Anticamera del partito democratico. Immediato l'altolà del pidiessino Folena: «Non credo che abbiano la pretesa di rappresentare tutto l'Ulivo». E Gerardo Bianco, segretario del ppi: «I comitati Prodi si limitino a coltivare lo spirito della coalizione, altrimenti andranno incontro a una sconfitta».

Alberto Rapisarda

Gianfranco Fini. A destra Lucio Colletti e Saverio Vertone

«D'ora in poi la linea ce la facciamo in casa nostra come se fossimo soli»

RETROSCENA

DISSIDI NEL POLO

Fini: Silvio come Custer? E io sto con gli indiani

ROMA

Le porte si richiudono alle sue spalle, i cronisti restano fuori e Gianfranco Fini può parlare finalmente chiaro ai suoi: «Le strategie d'ora in poi le facciamo in casa nostra, come se fossimo soli», perché «non possiamo sempre aspettare gli altri...».

Siamo al quinto piano di Montecitorio, sono le dieci del mattino e nella «saletta rossa» i colonnelli di Fini capiscono subito che dopo 38 giorni di deriva, il loro capo sta tentando di riprendere in mano il timone, insomma c'è aria di «svolta» nell'aria. Di decisioni importanti.

Certo, Fini ripete senza chiaroscuri che «l'alleanza e la strategia del Polo non sono in discussione», ma tutti capiscono che allude a Berlusconi, quando scandisce: «Proposte come quelle della Costituente non possono durare tre giorni...». Come dire: caro Silvio quando sosteniamo insieme una proposta così impegnativa come una nuova Assemblea costituente, non possiamo cambiare idea nel giro di poche ore. Insomma, caro Silvio, se continui a sbandare, non ti seguo più.

Certo, quando cinque ore più tardi incrocerà i cronisti, Fini spiegherà che «con Berlusconi non c'è contrasto, i giornali lo interpretano in modo un po' troppo disinvolto e collezionano un sacco di smentite». Ma è il gioco delle parti, che richiede il fioretto diplomatico nelle dichiarazioni pubbliche e lo spadone nelle riunioni a porte chiuse. Ma intanto, dentro il partito, Fini ha lanciato il suo messaggio. Eccola la novità: An non ricomincia dalla suggestione - sia pur lontana - del partito unico del Polo. An ricomincia da An. E' proprio facendo appello all'orgoglio di partito che Fini - uscito pesantemente ridimensionato dal verdetto del 21 aprile - tenta di arginare gli sbandamenti al centro di Berlusconi, le tentazioni del Cavaliere di sostenere persino il governo sulla Finanziaria.

Dunque, questa è la rotta, per nulla scontata, che Fini ha indicato ieri mattina nella lunga riunione dell'esecutivo di Alleanza nazionale, una rotta diversa da quella suggerita dai moderati del partito, con Pinuccio Tatarella in testa, che nelle ultime riunioni interne aveva parlato di «rapporto stabile, continuativo» con Forza Italia, in una prospettiva che portasse le forze del centro-destra «oltre il Polo».

Il che nella saletta rossa l'aria fosse cambiata dopo quelle parole di Fini, lo dimostrava l'intervento di Mirko Tremaglia, interprete dell'anima profonda e antiberlusconiana di An: «Lo confesso, volevo fare un intervento nettamente polemico...». Pause giuste, aria sospesa e poi le parole liberatorie dell'ex ragazzo di Salò: «Ma il mio compitino l'ho distrutto, la relazione di Fini mi ha soddisfatto...». E sulla «benedizione» di Tremaglia cala il sipario sul dibattito tra i colonnelli di An che da quel momento si concentra sul rilancio organizzativo del partito e l'annuncio fatto da Fini di un seminario di riflessione culturale e strategica alla quale il leader di An ha invitato intellettuali simpatizzanti del Polo e non direttamente di Alleanza nazionale, come Lucio Colletti, Marcello Pera, Saverio Vertone, Piero Melograni e altri di area come Marcello Veneziani e Giano Accame. Il seminario, che si terrà il 20 e 21 giugno sui monti Cimini nel Viterbese, è dunque destinato a riecheggiare quello voluto da Massimo D'Alema a Pontignano. Con una differenza: la destra si riunirà in albergo e non in convento come la sinistra.

Tra gli invitati sui colli viterbesi c'è anche Lucio Colletti che due sere fa, nell'assemblea dei parlamentari di Forza Italia, interpretando umori crescenti, aveva duramente criticato Fini: «Tra le cause della sconfitta del Polo c'è anche un evento deprecabile: la sovrastimata intelligenza di Fini». E ancora: «Ho simpatia umana per il personaggio, ma la sua condotta è stata disastrosa», anche perché «trascinato dai ragazzi di borgata della curva sud». Colletti, scoperto che le sue parole erano state rilanciate dall'agenzia Asca, ha diffuso ieri una nota per spiegare: «Non sono stato richiesto, né ho concesso dichiarazione alcuna sull'onorevole Fini». E quanto a Fini, chiusa la riunione con i suoi, ha spiegato ai cronisti che «l'Assemblea costituente resta la strada prioritaria». E a Berlusconi che aveva parlato del rischio di «opposizione selvaggia», Fini risponde: «Solo i selvaggi vogliono fare un'opposizione selvaggia. E qui ne vedete?». E a chi gli chiede se si senta il generale Custer, evocato da Berlusconi, Fini risponde con un sorriso: «Sono sempre stato dalla parte degli indiani, mi sono più simpatici...».

Fabio Martini

SENZA SENSO di STEFANO BARTEZZAGHI

OMAGGIO A BATTIATO

«Io cerco un'assemblea costituente,
un centro di gravità permanente,
che non mi faccia cambiare
un'idea ogni due ore
in merito alle cose e alla gente».

PERSONE

La gabbana voltata e il pennivendolo

MAGARI non fa male allontanarsi ogni tanto dall'Italia per andare a lavorare due settimane in un altro Paese, però il ritorno può anche fare malissimo, se il distacco della breve lontananza permette di vedere le cose con uno sguardo non offuscato dall'abitudine. Allora? Allora, si riaprono i cantieri, dice il ministro dei Lavori Pubblici: ma sotto sorveglianza dei carabinieri, a evitare corruzione, imbrogli, eccetera. Allora, il presidente della Repubblica viene fischiato e insolentito durante una cerimonia pubblica di militari, al grido di «Via i rossi»: come se a Scalfaro, democristiano da oltre mezzo secolo, potesse lontanamente venir attribuita la definizione di «rosso», come se questa definizione avesse qui e ora un qualsiasi senso, tranne forse per certi vecchi fascisti immobili nel tempo o per i nuovi revanscismi politici. Allora, sembra ribollire una rivolta fiscale di commercianti e piccoli imprenditori settentrionali, decisi a seguitare a evadere le tasse come molti di loro hanno fatto da sempre, allarmati dalla possibilità che il nuovo governo li obblighi a pagare il dovuto: senza la minima considerazione per il fatto che i lavoratori dipendenti arrivano a dover versare al fisco persino metà di quanto guadagnano, e che non avrebbero modo di fare altrimenti.

Se anziché in Italia fossimo in qualche Paese dell'America Latina, da elementi simili sarebbe facile giungere a conclusioni nere. E del resto non è in ogni caso ragionevole immaginare che un passaggio storico della politica italiana come quello attuale avvenga in democratica dolcezza, senza manifestazioni di ostilità né tentativi di smentire e capovolgere il risultato elettorale: il fair play democratico è una cosa bella riservata alle immediate dichiarazioni post-elettorali, gli interessi (leciti o illeciti) che si teme di veder colpiti sono fatti concreti a cui non ci si rassegna volentieri né senza reagire.

Ma siamo in Italia, e altri aspetti della situazione possono risultare anche comici. Il governo di centrosinistra quasi non è ancora nato, eppure sono fantastici lo zelo, la preoccupazione, la fretta ansiosa con cui ci si affanna a raccomandare ai media di non essere servili, di non essere governativi, di non schierarsi; è prodigiosa l'attenzione con cui ogni apprezzamento, giudizio positivo o speranza di miglioramento vengono snidati e condannati come indiscutibile manifestazione di soggezione, di opportunismo; è divertente la frequenza con cui vengono evocati la gabbana voltata, la salita sul carro del vincitore, il pennivendolo e altre figure retoriche ottocentesche. E' una gran novità, da noi. In passato, soltanto a pochissimi era capitato di criticare o prendere in giro gli accessi di servilismo e l'integrazione di giornalisti o intellettuali ai governi democristiani, gli entusiasmi adulatori e le devozioni acritiche a Craxi e al partito craxista o a Berlusconi e al movimento berlusconista, tutto quel costume e quel sistema diffuso di dipendenze dalla politica dei media e di una parte della cultura: e quei pochissimi venivano guardati male, considerati rompiscatole, guastafeste, rigoristi noiosi e malcontenti, eventualmente pure jettatori. Adesso, di colpo, i distratti di ieri si mutano in guardiani dell'indipendenza, in poliziotti della neutralità, in carabinieri dell'obiettività. Adesso, di colpo, le sensibilità si svegliano, si affinano, si acuiscono, si esercitano: meglio così, meno male, finalmente, però l'effetto resta un po' ridicolo.

Lietta Tornabuoni

Il consigliere economico di Bertinotti chiede lumi sulle privatizzazioni

Nesi, prima grana per Romano

Interrogazione sull'autonomia di Bankitalia

ROMA. La prima interrogazione da parlamentare Nerio Nesi l'ha rivolta al ministro del Tesoro. Il governo non ha ancora ricevuto la fiducia alla Camera che il consigliere economico di Fausto Bertinotti si è alzato e ha chiesto se per caso, visto il processo di privatizzazione cui sono andati soggetti molti istituti pubblici, non si ritenesse che venisse intaccata la proverbiale autonomia della Banca d'Italia, nel cui capitale sono presenti molti di quegli istituti. Sorpresa: due anni fa, appena andata al governo, fu la destra ad andare all'attacco di Bankitalia. E adesso, che succede, ci prova anche la sinistra? «Anzitutto, Rifondazione è tra i più convinti assertori dell'autonomia della banca centrale. Ho semplicemente ritenuto che fosse interesse di tutti fare chiarezza su questo punto. Banca d'Italia è un istituto sui generis. La legge bancaria del 1936, che è un'ottima legge, prevede che i suoi quotisti, perché non si può nemmeno parlare di veri e propri azionisti, siano istituti di diritto pubblico. Molti di questi istituti sono adesso in gran parte privati. E così la Banca d'Italia si trova ad essere controllata, attraverso loro, da grandi gruppi privati, alcuni dei quali internazionali». Ma scusi, dottor Nesi, le Generali private lo sono sempre state... «Giusto, giusto. Ma Mediobanca, che era semipubblica, adesso è completamente privata. Ed è addirittura nel capitale della Banca Commerciale e del Credit». E a sua volta la Banca d'Italia, attraverso il fondo pensioni, controlla quote azionarie di qualche rilievo proprio di quegli stessi istituti... «Anche questa è una stortura da correggere». E poi, lei ha rivolto questa interrogazione al ministro del Tesoro. Carlo Azeglio Ciampi è anche governatore onorario della Banca d'Italia. «Appunto. E' la persona più adatta a mettere ordine in queste questioni. Mi aspetto che tuteli il prestigio di una istituzione cui tanto tiene». Ma Ciampi era governatore effettivo proprio quando lei dovette dare le dimissioni da presidente della Bnl per l'Atlantagate... «Ciampi è un vecchio amico. E' il primo ministro del governo Prodi che mi abbia telefonato. Dopo le mie dimissioni, in quell'anno terribile, ci separammo come due vecchi amici i cui destini si dividono. Mi creda: nessuna polemica personale». [a. r.]

Nerio Nesi, ex banchiere psi, deputato di Rifondazione comunista

«Non mi turbano gli attacchi d'un giornale straniero»

E' guerra tra la Pivetti e l'Osservatore Romano

«La Pivetti? Inquietante» attacca l'«Osservatore Romano». «Non sono per niente turbata da ciò che dice un giornale straniero», è la gelida reazione dell'ex presidente della Camera. Motivo del botta e risposta le «inquietanti» dichiarazioni della Pivetti: «Il 2 giugno la Lega presenterà a Pontida una proposta di legge per cambiare la Costituzione».

Le velleità nordiste dell'Irene non sono proprio piaciute al quotidiano di da Mario Agnes: «Hanno inquietato l'opinione pubblica. Lasciano esterrefatti anche per il tono di sfida che contengono. E che dire, poi, che esse sono state pronunciate da chi, fino a meno di un mese fa ha ricoperto la terza carica dello Stato?»

«L'*Osservatore Romano* può scrivere quello che vuole. In Italia c'è libertà di stampa... - è la replica sardonica -. Da parte mia dico solo che esiste anche la libertà di pensiero e di parola». Preoccupata per il «braccio di ferro»? «Per un braccio di ferro ci vogliono le braccia, l'*Osservatore* è forse un braccio?»

Rincara, poi, l'ex presidente della Camera, in un'intervista al settimanale «Vita», sempre camminando sul filo tra religione e federalismo. «L'unità nazionale certamente non è un dogma. Non è più un valore condiviso da tutti e dappertutto. Diciamo che è un valore da condividersi sul piano ideale. Questa penisola ha una storia millenaria alle spalle, ma l'unità politica statuale è recente». [r. l.]

La leghista Irene Pivetti, ex presidente della Camera

L'ex sindaco aveva «sforato» nel suo intervento

Montecitorio, da Violante primo rimprovero a Cito

ROMA. Piccolo sketch a Montecitorio, ieri, fra l'ex sindaco di Taranto Giancarlo Cito e il neopresidente della Camera Luciano Violante.

Il tempo assegnatogli era di cinque minuti, ma Cito ha sforato di tre minuti e Violante, inflessibile, lo ha interrotto con il classico scampanellio. «Onorevole Cito, il tempo a sua disposizione è finito». Cito si interrompe, allarga le braccia e risponde: «Presidente, ha suonato?». «Lei - replica Violante - ha parlato tre minuti in più... Ha qualche secondo per concludere». Però lui non si arrende: «Ma a loro (i leghisti) ha suonato anche tre volte...». No comment di Violante. Allora Cito insiste: «La prossima volta, per favore, siate uguali agli altri, suona anche a me».

Così il botta e risposta. Ma il «duetto» è iniziato ancor prima che Cito prendesse la parola. Il deputato pugliese orienta l'asta del microfono per cominciare il suo intervento. Ma la tecnologia lo tradisce e non si sente niente. Violante, allora, lo invita a premere il pulsante nel modo giusto: «Prema con delicatezza». Niente. E Violante, con il medesimo tono di voce: «Con maggiore delicatezza». Silenzio. «Con ulteriore delicatezza», insiste il presidente della Camera. Zero assoluto. Violante chiede l'intervento di un commesso per cambiare microfono a Cito. Solo ha cambio avvenuto l'intervento del neo deputato può cominciare. [Adnkronos]

Giancarlo Cito, ex sindaco di Taranto, ora deputato

INTERVISTA

IL «CASSIERE» DELLA MAGLIANA

Al processo è accusato di corruzione assieme al magistrato

«Ho macinato miliardi a me 10 milioni al mese mi servono al bar»

A destra, Enrico Nicoletti, da sinistra, i giudici Filippo Verde e Michele Coiro

«Il giudice l'ho visto quando mi ha restituito i sessanta milioni»

Nicoletti: sì, scrissi a Verde

«Lo sfogo di un uomo innocente»

ROMA

DAVANTI alla corte d'assise sfilano rapinatori confessi, spacciatori dichiarati, imprenditori finiti nei guai, pentiti. Nelle gabbie, gli imputati detenuti sono più interessati a scambiarsi segnali coi parenti che agli interrogatori. In fondo all'aula, seduto al solito posto con la stampella appoggiata al tavolo, Enrico Nicoletti ascolta in silenzio. E' in corso il processo alla banda della Magliana, e lui è accusato di esserne il «cassiere». Il riciclatore di guadagni illeciti passati per droga, omicidi, usura o scommesse clandestine.

Volto arrossato, giacca marrone, baffetti imbiancati dai sessant'anni, l'uomo accusato di corruzione insieme al giudice Filippo Verde, tende l'orecchio quando gli interrogati parlano di lui. «Incontrai Nicoletti nel 1988 in un ufficio - racconta Giuseppe De Tomasi, l'ex gestore del Jackie 'O -, presi in prestito 80 milioni e gli diedi in cambio degli assegni, con interessi mensili del 2 per cento». Poi tocca a Giovanni Tigani, detto «Paperino»: «Conobbi Nicoletti nel '79, tramite Tiberio Cason (un bandito finito ammazzato nella sua auto, ndr). Temeva che gli rapissero la figlia, si rivolse a Cason che fece cessare le minacce e in regalo ricevette da Nicoletti una villa a Lavinio... Noi potevamo avvicinare certe persone». Li avvicinaste? «Credo di sì».

Nicoletti, dal suo posto, annuisce. Lui nega ogni rapporto con la banda della Magliana: «Io non sono il cassiere di nessuno, sono un imprenditore, un operatore economico e basta. Questi sono poveracci, gente che alzava dieci milioni al mese; a me dieci milioni mi servivano al bar la mattina. Io ho macinato miliardi, col lavoro e con le banche; alle banche ne devo restituire una ventina...». Si gira verso le gabbie: «Con questi qui io non ho mai scambiato un assegno, mai una macchina. Ma quale banda, quella che suona?». Il presidente della corte gli chiede se accetta di essere interrogato, Nicoletti risponde: «No, alla prossima udienza». Oggi lo aspettano i giudici di Perugia, per il primo faccia a faccia dopo gli arresti domiciliari. Il presunto «cassiere» respinge l'accusa di corruzione, e in questo colloquio anticipa la sua autodifesa.

«La lettera a Verde, ognuno la può leggere come vuole. La vera interpretazione è quella dello sfogo di una persona in un momento di sconforto. La scrissi nell'84, e la diedi al mio collaboratore Mario Chiappini per farla recapitare, ma non so se gliel'ha portata. Anzi, credo che Verde non l'abbia mai ricevuta».

Però lei chiedeva il suo intervento per farsi tirare fuori dai guai giudiziari.

«No, chiedevo solo che fosse riconosciuta la mia innocenza. Guardi che dopo l'84 io Verde l'avrò visto due o tre volte, quando mi ha restituito i sessanta milioni. Perché io quei soldi li ho avuti indietro».

E lo «stipendio» di un milione e mezzo al mese?

«Ma quale stipendio! Quelli erano soldi che servivano per la sponsorizzazione di una squadra di basket, e anche quelli cessarono dopo l'84».

Veramente ai giudici di Perugia lei ha detto che lei pagava Verde come consulente giuridico. E nella lettera dal carcere dice di aver incontrato nell'ufficio del giudice altri magistrati.

«Guardi che io non avevo bisogno di consulenti, perché con me avevo fior di professionisti. E di magistrati ho visto solo Amatucci, ma non nell'ufficio di Verde, da un'altra parte. Le ripeto che quella lettera è solo uno sfogo».

Come conobbe Verde?

«Attraverso Raul Caputo, un cancelliere del tribunale che poi collaborò con me. E anche la storia di tutti quei regali ai giudici... li faceva Caputo, io non ne sapevo niente»

E l'invito alle nozze d'argento?

«C'erano sei o settecento persone, non so nemmeno se Verde è venuto. In mezzo a tutta quella gente... Guardi che io ho sessant'anni, sono uno che ha vissuto, di conoscenze ne ho avute tante, compresi imprenditori e politici».

Per esempio?

Nicoletti sorride: «Non mi faccia dire, che poi sui giornali scrivete quello che vi pare. Avete detto di Cierrapico, io l'ho visto una volta sola. Sbardella.... Vittorio è morto. Stamattina ho letto di Martelli: io non l'ho mai visto, né ho mai fatto lavori alla Rai. Ne ho fatti tanti altri... Ma non posso parlare, sennò l'avvocato mi rimprovera».

L'accusa di corruzione nei suoi confronti si basa anche sulle dichiarazioni del camorrista pentito Galasso.

«Sì, ma lui non mi chiese di far intervenire Verde in suo favore, bensì un avvocato. Io però non feci niente. Verde e Galasso si conoscono per altre vicende, io non c'entro».

E la calunnia verso il procuratore Coiro?

«E' un altro errore, perché io di quella storia so solo quello che mi ha raccontato il mio collaboratore Dante Salvatori; se poi lui ai giudici ha detto altre cose non posso farci niente. Io sono innocente».

Un'ultima curiosità: perché quando temeva che sequestrassero sua figlia si rivolse a dei malavitosi?

«Io andai dai carabinieri, ma mi dissero che avevano tanto da fare, tante cose da controllare. Così mi rivolsi altrove».

Giovanni Bianconi

Aosta, interrogato il faccendiere Ferramonti

Phoney Money, indagato il consigliere di Clinton

Sotto inchiesta anche il numero due della Finanza: false dichiarazioni al pm

AOSTA. Il numero due della Guardia di finanza, generale Michele Mola, è sott'inchiesta per false dichiarazioni al pm e favoreggiamento. La decisione è del sostituto procuratore del tribunale di Aosta, David Monti, che coordina le indagini sull'operazione «Phoney money»: truffe «virtuali» per 20 mila miliardi in tutto il mondo scoperte intercettando telefoni e fax di un piccolo ufficio ad Aosta. La scorsa settimana, il magistrato e alcuni collaboratori sono andati a Roma e hanno messo a verbale le dichiarazioni di alcuni «indagati». Tra questi, il generale Mola. «Continuano a trapelare notizie circa il mio coinvolgimento in fatti rispetto ai quali sono del tutto estraneo. In proposito aggiungo di essere stato destinatario di un avviso di garanzia perché come si legge nel provvedimento stesso fui insignito di una onorificenza dell'Ordine dei Cavalieri di Malta», spiega.

Gianmario Ferramonti

Il generale Mola respinge ogni accusa: «Sono amareggiato ma posso dire con tranquillità che non ho mai violato i miei doveri di ufficio o comunque discendenti dal mio stato. Sono pronto a ribadire in ogni sede la mia estraneità a ciascuno dei fatti che mi vengono attribuiti». Nell'ipotesi degli inquirenti, anche un altro personaggio illustre farebbe parte dell'Ordine dei Cavalieri di Malta: Enzo De Chiara, consigliere per gli Affari Internazionali del partito repubblicano americano e amico del presidente Clinton. Da una decina di giorni, anche lui è iscritto nel registro degli «indagati»: i reati ipotizzati sono favoreggiamento e violazione del segreto d'ufficio.

Tutto collegato a Gianmario Ferramonti, ex leghista e buon amico dell'italoamericano De Chiara, che avrebbe ricevuto dall'amico d'Oltreoceano una «soffiata»: De Chiara lo aveva avvertito delle indagini su di lui, delle intercettazioni sul suo cellulare. Ieri, Ferramonti è stato interrogato per quasi 7 ore negli uffici della procura aostana. «Sono stato convocato per un confronto con Bossi. Lui aveva impegni più importanti e non si è presentato. Ma insisto e insisterò perché questo confronto ci sia» ha detto. Motivo del contendere tra il «senatur» e Ferramonti è una cena avvenuta all'epoca del governo Berlusconi tra l'ex capo della polizia Vincenzo Parisi, De Chiara, Bossi, lo stesso Ferramonti e Roberto Maroni, «candidato» al ministero dell'Interno.

«Ero là per presentare Bossi e Maroni a Parisi» dice l'ex leghista. Ma Bossi sostiene che avrebbe voluto «sistemare» Maroni al ministero della Difesa, poi affidato a Previti. «Menzogne, le faremo ingoiare a chi le ha tirate fuori» taglia corto l'uomo che si definisce un patriota». E come spiega quel fax mandato a De Chiara per segnalare il «pericolo» di una possibile nomina del pidiessino Pino Arlacchi alla «supervisione» dei servizi segreti? «Il mio schieramento politico non lo riteneva opportuno».

Claudio Laugeri

Il Guardasigilli incontra le associazioni di magistrati e avvocati: basta scontri

«Superiamo l'emergenza-giustizia»

Flick: tavolo comune per i problemi più urgenti

ROMA. «Bisogna superare la logica dell'emergenza, della settorialità, dello scontro tra le varie posizioni». Basta con le emergenze, basta con gli scontri. Per il nuovo ministro Guardasigilli Giovanni Maria Flick la giustizia deve tornare ad essere terreno di dialogo costruttivo. Questo il nocciolo del suo discorso durante l'incontro con le associazioni nazionali dei magistrati, degli avvocati e dei giudici di pace. I protagonisti di tanti accesi scontri si ritrovano così insieme attorno ad un tavolo comune per affrontare gli impegni più urgenti del settore. «Abbiamo parlato del metodo con cui affrontare i problemi più gravi della giustizia e avviato una collaborazione, senza rinunciare ciascuno alle proprie prerogative: basta scontri, ci vuole un confronto tra le varie posizioni in un'ottica costruttiva per il futuro».

Fitta l'agenda di impegni del Guardasigilli: «Abbiamo chiesto ai presidenti delle Camere di porre come primo punto dei lavori del Parlamento il decreto salva-processi, la cui conversione è un primo passo nel programma di razionalizzazione della giustizia italiana». Il secondo punto è l'arretrato della giustizia civile, su cui si scontrano le opposte esigenze di magistrati e avvocati. Il ministro è convinto che un criterio di collegialità potrebbe conciliarle».

Sull'incontro ha pesato la sentenza della corte costituzionale del 27 maggio. Flick ha annunciato di aver attivato «una iniziativa legislativa del ministero in materia di sciopero degli avvocati, che noi intendiamo come il recepimento di criteri di autoregolamentazione». Il ministro della giustizia si propone di dare un carattere di ciclicità all'incontro con magistrati e avvocati. Molto chiaro è stato Flick sulle ipotesi di amnistia e indulto: «Non sono temi da affrontare», ha risposto seccamente ai giornalisti. Quanto ai giudici di pace, controversa è l'ipotesi di allargamento delle loro competenze alla materia penale per i reati che riguardano i minori. Questa possibilità registra la contrarietà degli avvocati.

Per il decreto salva-processi, il ministro non esclude un intervento del governo in tempi brevi «prima che scadano i tre mesi, per evitare che qualcuno faccia indebitamente tre mesi di carcere». Flick ha ribadito che la sua gestione del dicastero di via Arenula non intende proseguire nella linea ispettiva adottata dai suoi predecessori. «Finché sono in corso indagini giudiziarie su magistrati - ha detto - il ministero non entrerà in competenze che non sono sue».

Il ministro, inoltre, ha confermato la mezz'ora trascorsa a colloquio ieri mattina alla camera con Berlusconi, mantenendo assoluto riserbo sul merito: «Mi è stato richiesto un incontro da un deputato, che è anche ex presidente del Consiglio. L'incontro è avvenuto nella sede istituzionale che è il Parlamento. Si è trattato di un incontro informale, non c'è nulla che possa aggiungere sui contenuti».

[r. i.]

Il ministro di Grazia e Giustizia Giovanni Maria Flick

L'ex leader psi: ma ho la pelle dura

Gli avvocati: aiuto Craxi sta male

MILANO. Le condizioni di salute dell'ex segretario del psi Bettino Craxi sono «drammatiche» e i suoi legali, Enzo Logiudice e Carlo Taormina, hanno affermato in un comunicato che potrebbero rendersi necessarie iniziative «tendenti a stabilirne giudizialmente la consistenza». Iniziative - secondo i legali - che servirebbero ad accertare se le condizioni di Craxi «siano compatibili con lo svolgimento dei processi in corso dal punto di vista di un effettivo esercizio del diritto di difesa, nonché le esigenze su cui si fondano i provvedimenti cautelari in atto nei confronti dell'ex presidente del Consiglio». I due legali hanno quindi smentito l'esistenza di contatti con la Caritas «anche se - hanno affermato nel comunicato - le espressioni di solidarietà che dovessero verificarsi, anche da parte di organizzazioni umanitarie, non potrebbero che contribuire a sensibilizzare l'autorità giudiziaria e l'opinione pubblica per il rispetto dei diritti di qualunque persona che versi nelle drammatiche condizioni di salute di Craxi». In serata la replica dello stesso Craxi: «Bene certo non sto, e non auguro a nessuno di stare come me. Ci sono stati momenti difficili ora per fortuna superati. Però ho anche altri problemi, problemi di cuore, che sono più difficili da amministrare. Tuttavia ho la pelle dura e la testa dura. Se qualcuno mi voleva morto, stia tranquillo, sono ancora vivo».

[Ansa]

«Io filoterrorista? Bada a come parli»

Indulto, Manconi attacca Buttiglione

ROMA. Il senatore Verde Luigi Manconi polemizza in materia di indulto per gli ex terroristi con il segretario del Cdu Rocco Buttiglione. «Con la vezzosità intellettuale e con la leggiadria morale che costituiscono il suo principale tratto stilistico, l'onorevole Rocco Buttiglione ha sostenuto in una intervista al *Corriere della Sera*, che Luciano Violante, An, Rifondazione Comunista e il sottoscritto sarebbero favorevoli a un provvedimento di indulto per gli ex terroristi per una ragione sola: perché nel nostro codice genetico - ha detto proprio così, l'illustre biologo prestato alla politica - ci sarebbero momenti di vicinanza o di prossimità con fenomeni terroristici. Sarebbe come dire che Buttiglione rivela una certa vicinanza con la jihad islamica in quanto nella struttura della sua molecola dell'acido desossiribonucleico restano tracce delle Crociate. Dio lo perdoni, è il caso di dire. Ed è il caso di ricordagli che per il provvedimento di indulto si sono mobilitati, nelle scorse legislature, suoi colleghi di partito come Roberto Formigoni e suoi padri spirituali come Flaminio Piccoli. Delle due l'una: o anche questi illustri esponenti del cattolicesimo politico presentano nel loro codice genetico una qualche prossimità con fenomeni terroristici, oppure Buttiglione, come direbbe mia madre, parla perché ha la lingua in bocca. Scelga lui quale risposta è preferibile».

[r. i.]

Stato civile di Torino

NATI DENUNCIATI IL 25 MAGGIO 1996

Aggazio Simone; **Anselmetti** Marta; **Aralla** Edoardo; **Bernardi** Aurora; **Boldrini** Mattia; **Brasier** Jasonneil; **Capola** Sara; **Cavallo** Luca; **Chegmall** Loreley Serena; **Conciatore** Mara; **Cortese** Filippo; **Divincenzo** Michele; **Doglione** Costanza; **Fontanel** Umberto; **Gallina** Sara; **Gallina** Pietro; **Gallo** Fulvia; **Gammicchia** Marina; **Guzzardi** Marco; **Guzzardi** Gianluca; **Haishish** Ahmed; **Ierusso** Sharon; **Lai** Simona; **Licata** Daniele; **Lo Russo** Claudio; **Lonigro** Lorenzo; **Maffiolotti** Fabio; **Mancuso** Riccardo; **Massè** Emanuele; **Merlo** Giulia Maria; **Militello** Matteo; **Nadri** Samir; **Olivieri** Matteo; **Paonessa** Giovanni Luca; **Pino** Giada; **Ponziano** Simonetta Andrea; **Robutto** Rossella; **Rodighiero** Riccardo; **Salvaguardia** Daiana; **Sanasi** Alessandro; **Seccamani** Alice; **Sesia** Alessandro; **Spallitta** Alessandro; **Venere** Letizia; **Zecchini** Giulia.

MORTI DENUNCIATI IL 25 MAGGIO 1996

Negli Ospedali: **Vallero** Teresa ved. **Malrone**, anni 72, Giovanni Bosco, nata a Tricerro (VC); **Anzelmo** Salvatore, giorni 1, Ostetrico Ginecologico Sant'Anna, nato a Torino; **Dalla Costa** Egidio, a. 68, Molinette, nato a Enego (VI); **Landaro** Eugenio, a. 93, Maria Vittoria, nato a Lusevera (UD); **Tomei** Pio, a. 72, Martini, nato a Supino (FR); **Ricciardi** Antonio, a. 59, Martini, nato a S. Arcangelo (PZ); **Semmino** Rosaria in **Fino**, a. 73, Molinette, nata a Massafra (TA); **Pecere** Antonio, a. 85, Molinette, nato a Ostuni (BR); **Arnaudo** Edoardo, a. 65, Mauriziano Umberto I, nato a Torino; **Guidi** Eliano, a. 67, Molinette, nato ad Ariano nel Polesine (RO); **Carducci** Concetta ved. **Calbi**, a. 91, Molinette, nata a Portici (NA); **Merli** Francesca in **Valenti**, a. 57, Molinette, nata a Monti (SS); **Pagliano** Eugenia ved. **Valle**, a. 85, Maria Vittoria, nata a Solonghello (AL); **Oliva** Libero, a. 81, Molinette, nato a S. Ambrogio di Torino (TO); **Casagrande** Agostino, a. 45, Amedeo di Savoia, nato a Gorgo al Monticano (TV); **Sgobbo** Dario, a. 56, Martini, nato a Biella (VC); **Ferrari** Luigi Giovanni, a. 76, Martini, nato a Ceregnano (RO); **Caporali** Ermes, a. 70, Martini, nato a Codigoro (FE); **Buratto** Secondina ved. **Leguzzi**, a. 58, Mauriziano Umberto I, nata a Torino; **Stoflonino** Ada, a. 87, Mauriziano Umberto I, nata a Torino.

Presso residenza: **Torta** Gian Franco, a. 56, via Ostavia 18, nato a Torino; **Forlano** Carmine, a. 87, corso Taranto 122/A, nato a Paola (CS); **Gambuzza** Giovannina, a. 81, corso Francia 226, nata ad Avola (SR); **Bertola** Marianna ved. **Mannano**, a. 80, via G. Baretti 9, nata a Buttigliera d'Asti (AT).

Presso case di cura, di riposo e istituti religiosi: **Mazzei** Oreste, a. 65, casa di cura Villa Maria Pia, nato a Seravezza (LU); **Barrera** Antonia, a. 88, casa di riposo Istituto Riposo per la Vecchiaia, nata a Cerreto d'Asti (AT).

Nati 45 - Morti 28

NATI DENUNCIATI IL 27 MAGGIO 1996

Andrione Riccardo; **Bello** Chiara; **Bergamasco** Elena; **Camisassa** Enrico; **Campo** Giorgia; **Chiedò Florio** Lorenzo; **Ciampa** Lorenzo; **Ciardullo** Simone; **Colonna** Alessandra; **Conte** Edoardo; **De Fazio** Ludovico; **Fantuzzi** Miriam; **Franceschi** Alessandra; **Galleano** Matteo; **Gangemi** Angelica; **Granata** Domenico; **Grasso** Gaia; **Iampietro** Andrea William; **Lipani** Giovanni Mattia; **Lojvero** Francesco; **Marcon** Simone; **Mariotti** Francesca; **Padovan** Valentina; **Pejretti** Sofia; **Pellegrino** Giada; **Peraldo** Giuseppe; **Perta** Simona; **Ricci** Mattia; **Scalenghe** Elisabetta Carlotta; **Servizi** Desirée; **Sordelli** Nadia; **Strotta** Alessandro; **Tattoli** Alessandro; **Tidona** Marina; **Torredimare** Yuri; **Vigorita** Erica; **Vitrotti** Matteo; **Zaccarello** Eugenio; **Zonca** Alessia.

MORTI DENUNCIATI IL 27 MAGGIO 1996

Negli Ospedali: **Arnone** Ignazio, anni 78, Maria Vittoria, nato a Campofelice di Fitalia (PA); **Bellazzi** Enrico, a. 88, Maria Vittoria, nato a Einsiedeln (Svizzera); **Ortolani** Maria in **Ceresa**, a. 83, Amedeo di Savoia, nata a Napoli; **Biga** Angelo, a. 68, Giovanni Bosco, nato a Savigliano (CN); **Rinolfi** Giacomina ved. **Rovelli**, a. 88, Giovanni Bosco, nata a Barbianello (PV); **Varetto** Giulia ved. **Zeppegno**, a. 84, Giovanni Bosco, nata a Gassino Torinese (TO); **Dabbene** Luisa in **Muggianu**, a. 47, Molinette, nata a Napoli; **Bianco** Francesco, a. 84, Martini, nato a Montegrosso d'Asti (AT); **Livrieri** Maria ved. **Santarella**, Molinette, nata a Corato (BA); **Di Costa** Domenico, a. 82, Martini, nato a Ricadi (CZ); **Mossotto** Anna Maria ved. **Parmigiani**, a. 66, Molinette, nata a Torino; **Bellia** Edoardo Marcello, a. 57, Giovanni Bosco, nato a Torino; **Ardito** Giuseppina ved. **Goggio**, a. 89, Giovanni Bosco, nata a Torino; **Bellino** Antonia, ved. **Vettone**, a. 90, Giovanni Bosco, nata a Verrua Savoia (TO); **Turinetti** Michele, a. 78, Molinette, nato a Cossano Belbo (CN); **Meiloni** Lino Gino, a. 79, Martini, nato a Ficarolo (RO); **Bereggi** Fausto, a. 87, Molinette, nato a Milano; **Porto** Carmelo, a. 69, Evangelico Valdese, nato a Racalmuto (AG); **Marzessa** Gaetano, a. 86, Molinette, nato a Verzegnis (UD); **Botto** Agnese in **Diaspro**, a. 68, Mauriziano Umberto I, Mondovì (CN); **Valle** Giuseppina ved. **Marescotto**, Martini, nata a Govone (CN); **Tavolada** Lucia in **Bessone**, Mauriziano Umberto I, nata a Rivoli (TO); **Rosso** Mario Vittorio, a. 73, Giovanni Bosco, nato a Gassino Torinese (TO); **Boido** Caterina in **Beccaria**, a. 82, Cottolengo, nata a Venaria Reale (TO); **Besio** Carla in **Nidasio**, a. 64, Cottolengo, nata a Torre Pellice (TO).

Presso residenza: **Olivo** Albertina in **Gianotto**, a. 79, corso Duca degli Abruzzi 45, nata a Torino; **Pautassi** Paolina ved. **De Santis**, a. 80, via Saorgio 53, nata a Scarnafigi (CN); **Beghetti** Renzo, a. 71, corso Unione Sovietica 583, nato a Vittorio Veneto (TV); **Bizzaro** Teresa ved. **Augusti**, a. 93, via Leini 35, nata a Cavarzere (VE); **Piccinin** Aniceo, a. 85, corso Vercelli 410, nato a Pasiano di Pordenone (PN); **Camera** Teresa, a. 64, via S. Secondo 51/3, nata a Napoli; **Macchiavelli** Giulia, a. 89, via delle Pervinche 46, nata a Marina di Gioiosa Jonica (RC); **Meinardi** Emilio, a. 64, via Adamello 16, nato a Torino; **Manelli** Maurizio, a. 42, via Antonio Pigafetta 3, nato a Tortona (AL); **Bellomo** Anna in **Buono**, a. 73, corso Novara 36, nata a Calascibetta (EN); **Mirabella** Antonio, a. 58, corso C.L. Farini 32/4, nato a Bonito (AV).

Presso case di cura, di riposo e istituti religiosi: **Toselto** Giulia ved. **Tschumi**, a. 87, casa di cura San Paolo, nata a Marostica (VI); **Pagliai** Anacleto, a. 85, casa di cura Bernini, nato a Ventimiglia (IM); **Durando** Giuseppe Valentino, a. 81, casa di cura Sedes Sapientiae, nato a Portacomaro (AT); **Falzone** Michela ved. **Cannavò**, a. 90, casa di cura Villa Cristina, nata a Pietraperzia (EN).

Nati 39 - Morti 40

E' mancato

Roberto Branca

Sei stato la cosa più bella e importante della mia vita. Ti amo. **Silvia.**

— **Torino**, 30 maggio 1996.

Dario Carroni e **tutto il personale** della **Stella Srl** si uniscono commossi al dolore dei famigliari per la prematura scomparsa dell'amico e prezioso collaboratore

Roberto Branca

— **Orbassano**, 29 maggio 1996.

Dopo lunghe sofferenze cristianamente è mancata la

prof.ssa Carla De Venezia in Balona

anni 66

Ne danno il triste annuncio il marito **Sergio**, i figli **Maria** e **Orazio** con la moglie **Anna Maria**, i nipoti **Stefania** ed il piccolo **Roberto**. Ss. messa il 30 maggio 1996 ore 9 presso la chiesa parrocchiale dell'Alma - Rabbosa Soltana (Cn). Seguirà il trasferimento presso il cimitero di Torino Sud con arrivo previsto per le ore 11,30.

— **Torino**, 29 maggio 1996.

Antonella, Giuse, Claudia, Nazzla, Marco, Beppe e **Alfonso** sono vicini a Maria e famiglia.

Giovanna ed **Eliano Gasco** e famiglia partecipano al dolore della dott.ssa Maria Balona per la perdita della cara **MAMMA**.

Dopo lunga malattia è mancata

Norina Violino ved. Pedrotto

Lo annunciano la sorella **Mina** e nipoti. Un particolare ringraziamento alla signora Delfina, al dottor Ermanno Cottini e al gruppo infermieristico Ussl 4.

— **Torino**, 29 maggio 1996.

Improvvisamente è mancato

Giuseppe Barrera

anni 57

Ne danno il doloroso annuncio: la moglie **Nerina**, il figlio **Paolo**, la nuora **Sara**, i cognati **Carla** e **Vittorio**, la nipote **Elena**, il suocero **Riccardo**, consuoceri, zii, cugini e parenti tutti. Non fiori, ma opere di bene. Funerali venerdì 31 c.m., ore 13,30, partenza da ospedale Molinette per Rinco di Scandeluzza (Al).

— **Torino**, 29 maggio 1996.

Roberta e **Maurizio** sono vicini a Paolo e Sara.

E' mancata

Anna Vinai ved. Fassio

Addolorati l'annunciano i figli, le nuore, genero, nipoti, pronipote, parenti tutti. Funerale venerdì 31 corrente ore 10 parrocchia Visitazione.

— **Torino**, 29 maggio 1996.

Un affettuoso abbraccio a Deborah per la perdita del papà

Antonio Lucchetti

da **Massimo, Enzo, Rita, Federica, Silvia, Roberta, Marco, Anna, Piero.**

— **Torino**, 29 maggio 1996.

ANNIVERSARI

1989 1996

Luigi Moschetto

Sempre affettuosamente ricordato.

1986 1996

Gianfranco Gallizia

medico chirurgo

I suoi cari lo ricordano. Santa Messa sabato 1 giugno, ore 18 parrocchia della Resurrezione.

Ines Cerruti

vive nel ricordo.

— **Torino**, 30 maggio 1996.

1987 1996

Giovanni Musso

Alma al suo caro **NINO**.

Nel dodicesimo anniversario della scomparsa di

Luca d'Agliano

la famiglia, insieme a quanti gli hanno voluto bene, lo ricorda con infinito amore e rimpianto. Ss. Messe: 1 giugno ore 18 chiesa del Convento Caraglio, 2 giugno ore 18,30 cappella del Palazzasso.

— **Torino**, 30 maggio 1996.

ORARIO ACCETTAZIONE NECROLOGIE ED ADESIONI

Sportelli PK. Salone LA STAMPA

Via Roma, 80

Lu/Ve ore 9-12,30; 14-16

Sabato 9-12,30

Sportelli PK.

Via Marenco, 32

Lu/Ve ore 8,30-21 (apertura continua)

Sabato ore 8,30-12,30; 14-21.

Domenica e festivi ore 18,30-21

Dopo la condanna degli ex soci del Presidente la guida dello Stato passa al partito repubblicano

Clinton perde l'Arkansas

Sentenza Whitewater, cade il governatore

NEW YORK
NOSTRO SERVIZIO

Tutti condannati gli amici di Bill Clinton sulla faccenda Whitewater, e l'immagine che i maligni traggono all'indomani è quella di un Presidente che è riuscito a saltare dalla barca prima che affondasse, permettendosi perfino, poi, di piangere per quelli che sono rimasti impigliati nel relitto e sono affondati. Lui il suo bravo pianto lo ha fatto quando ha espresso la sua «solidarietà» (pur dicendo di accettare in pieno la sentenza) a James McDougal, alla moglie Susan e al governatore dell'Arkansas Jim Tucker, che in seguito al verdetto di colpevolezza ha già annunciato le dimissioni. Se ne andrà entro il 15 luglio, ha detto, «per dedicarmi alla preparazione del processo di appello», e in quel momento accadrà una cosa insolita: il governatorato dell'Arkansas passerà nel «conto» dei repubblicani. Quando infatti Clinton lasciò per trasferirsi alla Casa Bianca, il suo vice Tucker ne prese il posto, lasciando libero il suo. Per riempirlo si fece una nuova elezione e la vinse Mike Huckabee, uomo di punta dei repubblicani di quello Stato, che da allora ha «coabitato» con il suo avversario democratico. Ora diventerà governatore e il processo di «repubblicanizzazione» del Sud (fino a qualche anno fa dominio incontrastato dei democratici) sarà compiuto.

I capi d'accusa di James McDougal erano 19 (frode nei confronti di varie istituzioni finanziarie) ed è stato riconosciuto colpevole in 18 di essi; quelli della sua ex moglie erano 4, tutti confermati dalla giuria; quelli del governatore Tucker erano sette ed è stato dichiarato colpevole in due «minori»: cospirazione e frode postale. La Casa Bianca, a parte la breve dichiarazione di Clinton, si è sforzata di sottolineare che in questo processo non c'era nulla nei confronti del Presidente e che la sua partecipazione (con la famosa deposizione di due ore e mezzo, registrata nella stessa stanza da cui mezzo secolo fa Roosevelt dava gli ordini durante la guerra) era solo quella di testimone. Ma è proprio questo il punto suscettibile di creargli problemi, o comunque il punto su cui i suoi avversari potranno scatenarsi.

Se infatti la sua deposizione, che era per la difesa, quindi in favore dei McDougal, non è servita a «salvarli», vuol dire che i giudici non hanno creduto a ciò che lui ha detto. E se i giudici non gli hanno creduto vuol dire che hanno trovato più credibili le parole di David Hale, il «pentito» di questa storia, il quale ha detto di avere concesso ai McDougal prestiti cui non avevano diritto - in quanto erano fondi federali destinati alle aziende in difficoltà - in seguito alle pressioni esercitate su di lui proprio da Clinton. Insomma in una classica situazione di «la parola dell'uno contro quella dell'altro», i giurati avrebbero creduto a David Hale. E' così?, è stato chiesto a Clinton quando si è presentato nella sala stampa della Casa Bianca per esprimere la sua solidarietà ai condannati. «Non credo - è stata la sua risposta - ma comunque chiedetelo ai giurati».

E i giurati, anzi l'unico di loro che ha parlato, una signora di nome Risa Briggs bloccata dai giornalisti mentre gli altri suoi colleghi letteralmente scappavano dal tribunale di Little Rock subito dopo la sentenza di martedì sera, ha detto cose per Clinton confortanti. «Il Presidente è stato un testimone molto credibile», ha affermato convinta. Se la sua deposizione non è servita agli imputati è perché era poco in relazione con le transazioni che noi dovevamo giudicare». Anche lo «special prosecutor» Kenneth Starr, felicissimo per il verdetto che lo salva dall'accusa mossagli recentemente di sprecare tempo e denaro su questa storia («Il minimo che si possa dire - commenta il New York Times - è che il Congresso e la Giustizia hanno avuto ragione a indagare»), ha in qualche modo «scagionato» Clinton, dicendo che il caso era stato costruito più sui documenti che sulle testimonianze, fosse quella del Presidente o quella del suo accusatore David Hale.

E' per questo, forse, che gli avversari di Clinton, almeno per il momento, non sembrano intenzionati a «saltare» sulla sua testimonianza. A parte Newt Gingrich, che ha subito incaricato il suo addetto stampa di chiamare tutti i giornali per salutare il verdetto del tribunale di Little Rock, gli altri sono stati stranamente tranquilli. «Non ho mai detto nulla su questa storia e non commenterò nemmeno questa volta», ha detto Robert Dole, lo sfidante di Clinton al voto di novembre; e perfino Alphonse D'Amato, che a capo della commissione di indagine del Senato si è «accanito» per mesi, ha detto solo che quella commissione finirà i suoi lavori il 15 giugno, come previsto.

Franco Pantarelli

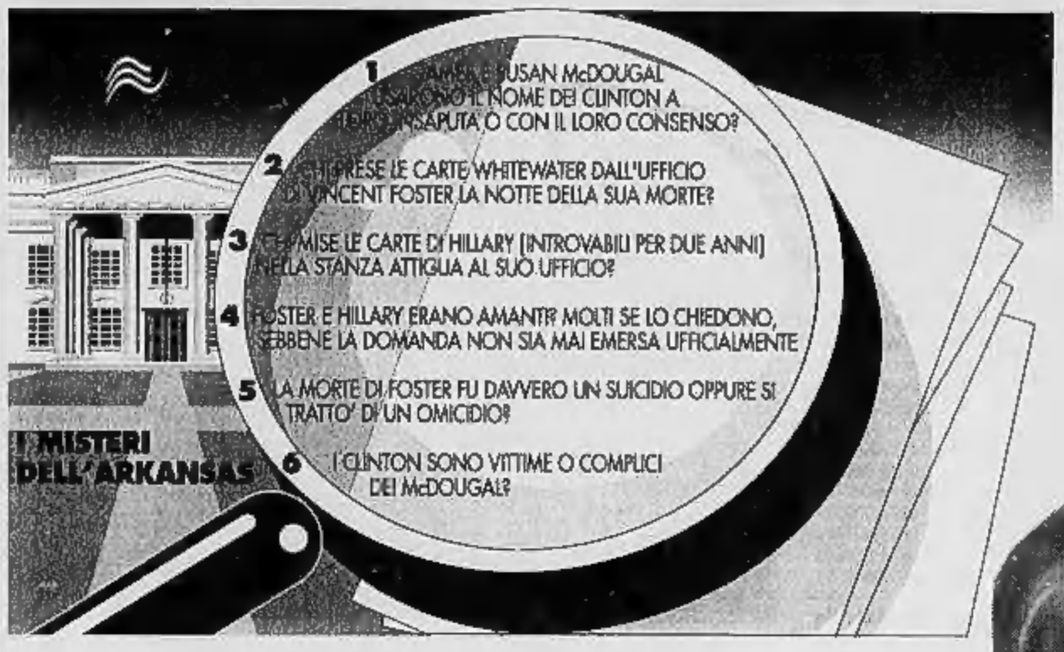

Per il Capo dello Stato la sentenza è un brutto colpo: i giudici non hanno creduto alla sua deposizione da testimone

Il Presidente Usa e, sotto il governatore dell'Arkansas Jim Tucker con la moglie, che si è dimesso dopo la sentenza

IL CASO

UNO SCANDALO TROPPO COMPLICATO

Per i rivali repubblicani è una vittoria di Pirro

NEW YORK

E' sembrata un po' strana la modesta reazione che i repubblicani hanno avuto al verdetto di Little Rock. Dopotutto, la sentenza di colpevolezza emessa contro gli amici e associati politici di Bill Clinton e il fatto che quasi tutti i capi d'imputazione siano stati accolti dimostrano che il «caso Whitewater» non era una montatura e che non era stato costruito sul nulla. E poi, il fatto che la testimonianza di Bill Clinton in persona non sia riuscita a «salvare» gli imputati non dimostra che la giuria non ha creduto alle parole del Presidente, magari considerandolo «parte in causa»?

E ancora: visto che il fumo di Whitewater ha alla fine mostrato l'esistenza dell'arrosto, non avvalora questo l'ipotesi che la Casa Bianca abbia voluto «coprire» la faccenda? Le accuse di avere preso illegittimamente i documenti di Vincent Foster dal suo ufficio quando si uccise (se si uccise), la vicenda delle «carte» di Hillary scomparse per due anni e poi riapparse misteriosamente nella stanza attigua al suo ufficio alla Casa Bianca, perfino l'insinuazione che forse Foster non è morto suicida ma «è stato suicidato», non diventano più facili dopo la scoperta che comunque «qualcosa» da coprire c'era?

Nei mesi scorsi gli avversari di Clinton non gli hanno dato tregua. Ora che qualcosa in mano, bene o male, ce l'hanno, se ne stanno zitti, lasciando al solito Newt Gingrich il ruolo del bisonte che attacca a testa bassa. Perché Robert Dole ha preferito tacere? Perché perfino Alphonse D'Amato, che per mesi si è attaccato ai più insignificanti particolari per fare insinuazioni su insinuazioni dal suo posto di presidente della commissione senatoriale d'indagine, si è limitato a dire che i lavori di quella commissione finiranno il 15 giugno come pattuito e che questo verdetto «non cambia nulla»?

La tentazione «dietrologica» è forte e non manca chi vi cede. Ma forse l'ipotesi che un po' tutti fanno, e cioè che il Whitewater, elettoralmente, «non paga», è quella più giusta. Sono anni ormai che su questa storia si «spinge», e sono anni che il pubblico risponde: non me ne importa niente. Tempo fa il «New York Times» pubblicò perfino una lunga inchiesta su come la «gente» reagiva, e il risultato fu che nessuno ci capiva niente, che quel poco che si capiva era una cosa che «tutti» i politici fanno e che fra le due possibilità, quella che Clinton avesse davvero combinato qualcosa di illegale o quella che i repubblicani si accanissero eccessivamente, la grande maggioranza sceglieva comunque la seconda.

Loro, i repubblicani, sono andati avanti comunque, hanno ottenuto la nomina dello «special prosecutor», poi della commissione senatoriale d'inchiesta ma alla fine, cioè al momento di piazzare le proprie truppe in campo, con la designazione di Dole al ruolo di sfidante di Clinton, si sono trovati con quei 20 punti percentuali che nei sondaggi lo dividono dal Presidente. Così hanno cambiato strategia, hanno deciso di mollare quest'osso e infatti è arrivato l'accordo di chiudere la commissione il 15 giugno.

Ora, il verdetto è arrivato a nuova strategia già impostata e il «ritorno indietro» deve essergli sembrato pericoloso. Se non ha funzionato quando dicevamo peste e corna, si sono detti, figuriamoci con questa sentenza, complicata e in parte «favorevole» a Clinton. Così le trombe repubblicane hanno taciuto. Per abbattere Clinton, cercheranno qualcos'altro. **[f. p.]**

WASHINGTON-L'AVANA

Avvertimenti per altre due multinazionali: «Rispettate l'embargo contro Cuba»

Gli Usa alla Stet: niente affari con Castro

Lettera dal Dipartimento di Stato alla società italiana

NEW YORK
NOSTRO SERVIZIO

E' la Stet il primo bersaglio italiano della legge Helms-Burton, quella che colpisce anche le società non americane che osano commerciare con Cuba. La lettera del dipartimento di Stato in cui si «avverte» la società italiana che le sanzioni stanno per scattare è già partita o sta per partire, e assieme ad essa ci sono altre due lettere simili, una destinata al messicano Grupo Domos, anch'esso impegnato nell'industria delle comunicazioni, e alla canadese Sherritt che lavora nel nikel. La loro colpa? Intrattenere rapporti con il governo cubano nella gestione delle società americane che a suo tempo, quando gli Stati Uniti negarono il loro petrolio al governo instaurato da Fidel Castro, furono nazionalizzate. Nel caso della Stet la collaborazione consiste nella gestione delle linee telefoniche che sono «figlie» della rete costruita in anni lontani dalla Itt, quella stessa che poi, in un famoso rapporto, fu accusata di fomentare il colpo di Stato in Cile contro il governo di Allende.

Dal momento in cui la Stet e le altre due società riceveranno la lettera, avranno 45 giorni di tempo per «dissociarsi» dalla loro collaborazione con Cuba, o per fare ricorso. Se entro quel periodo nessuna delle due cose sarà avvenuta scatteranno le sanzioni. Quali? Innanzitutto il divieto ai suoi dirigenti e ai loro «stretti familiari» di entrare negli Usa. I loro nomi finiranno nella «lista nera» dei doganieri americani e se si presenteranno al loro cospetto verranno rimandati indietro. Poi, saranno perseguibili dai tribunali americani perché la legge Helms-Burton consente anche alle società americane espropriate di denunciarle. In qualche tribunale americano, quindi, verrà aperto un processo «Itt contro Stet».

Nella scena internazionale questa legge, che in pratica estende la sua «territorialità» a tutto il mondo, è già stata violentemente attaccata. L'Unione Europea ha annunciato una battaglia «con tutti i mezzi a nostra disposizione» e il Messico e il Canada hanno minacciato di portare gli Usa davanti ai tribunali dell'Organizzazione mondiale del commercio.

Il leader cubano Fidel Castro

Per evitare tutto questo l'amministrazione Clinton aveva avversato la legge Helms-Burton e il Presidente aveva anche minacciato il proprio veto. Ma rischiava parecchio, perché in questo caso c'erano buone possibilità che alla Camera e al Senato si trovasse la maggioranza dei due terzi necessaria a rovesciare il veto. Molti democratici, infatti, sono d'accordo con Helms e Burton. Così, quando nel febbraio scorso l'aviazione cubana ha abbattuto i due piccoli Cessna pilotati da anticastristi, Clinton ha preso la palla al balzo ed ha annunciato di avere cambiato opinione: quella legge andava benissimo.

Ora però il dipartimento di Stato mostra qualche riluttanza nell'applicarla. Si sa per esempio che la lista che i suoi funzionari stanno esaminando è molto più lunga e che ne fanno parte anche altre ditte italiane come la Benetton, la Costa, l'Italcable e alcune compagnie di viaggio. Per ora, ha detto uno di loro, ci siamo limitati a colpire «i casi più eclatanti», per tastare il terreno. **[f. p.]**

Imbarco: acquario di Genova. Tutta a dritta verso il parco marittimo di Port Cros. Vento in poppa fino alle Sporadi, a salutare la Foca Monaca. Giù l'ancora alle Bahamas:c'è una donna tra gli squali.

Tuffatevi dentro Airone Mare, in edicola a maggio.

I mensili Giorgio Mondadori La bellezza della qualità

IL CASO

LA FUGA IN CONVENTO

Dopo le accuse per l'appoggio al revisionista Garaudy

L'«Angelo» va in esilio

L'Abbé Pierre si ritira in Veneto

PADOVA

L'ABBE' Pierre si è rifugiato in un monastero benedettino sui Colli Euganei. Piegato dalla bufera sollevatasi in Francia per il suo sostegno allo scrittore Roger Garaudy, accusato di revisionismo sull'Olocausto per il libro «I miti fondatori della politica israeliana», l'ottuagenario fondatore delle Comunità Emmaus non ha retto all'ondata di polemiche. E ha dunque lasciato, ai primi di maggio, la sua residenza di Esteville, vicino a Rouen, per la lontana l'abbazia di Praglia.

«E' partito per un soggiorno di riposo e di lavoro di durata indefinita», ha dichiarato il suo segretario Louis-Alcine Lorin. Ma nell'intervista da lui stesso rilasciata in questi giorni alla rivista «Pèlerin Magazine», l'Abbé Pierre dichiara: «Alla mia età non escludo affatto di concludere i miei giorni in questo luogo. Gli attacchi dei quali sono stato fatto oggetto sono stati senza misura. Ho molto sofferto».

«Ogni volta che va in un posto, dice che pensa di restarvi e di morirci - minimizza il responsabile di Emmaus International, Laurent Desmard, il quale non considera affatto questa partenza come definitiva -, l'Abbé è soltanto andato a riposarsi lontano dalla pressione dei mass media. E sta lavorando alacramente sul tema dell'Olocausto, quello che ha suscitato l'ondata di proteste. Ragion per cui ha bisogno di molta calma».

Attorno all'ultraottantenne religioso i monaci benedettini di Praglia hanno subito disteso un robustissimo cordone sanitario. Il che non ha impedito tuttavia un'altra intervista, sul settimanale della diocesi di Padova «La difesa del popolo». «Qui sono ringiovanito di 40 anni», esclama risollevato l'Abbé Pierre. E' forse diventato un contemplativo? «Da ragazzo mi avevano dato il nome di Castoro Meditativo: e questa è stata un po' la mia vita, fatta di tempi di lotta e momenti di tranquillità».

Ora che in Francia la bufera sembra essersi placata, può spiegare cosa è successo? «E' nato tutto da un'errata interpretazione giornalistica: l'avvocato di Garaudy ha mostrato la mia lettera di solidarietà quando Garaudy è stato attaccato dalla Lega internazionale per i diritti contro il razzismo e l'antisemitismo. Mezza Francia era insorta contro il suo studio sui miti che stanno alla base della politica israeliana: hanno scritto di tutto, arrivando spesso all'insulto. Io ho detto solo: non ho letto il libro, ma non accetto che si parli così di un uomo che conosco da 50 anni. Non voglio lasciare insultare un uomo come lui».

L'Abbé aveva difeso l'amico filosofo definendo «impostura» l'aver tacciato di negazionismo e revisionismo il lavoro di un ricercatore; e aveva aggiunto che quel tabù andava spazzato: «Approverò sempre ogni leale ricerca storica, che non può partire da apriorismi intoccabili». Ma gli attacchi della Lega internazionale contro il razzismo e l'antisemitismo e quelli del rabbino capo di Francia Joseph Sitruk avevano infine convinto i vescovi di Francia a denunciare questa sorta di «arruolamento» dell'Abbé Pierre al fianco di Garaudy, dichiarando che la Chiesa «non può accettare di essere compromessa fino a tal punto». E perfino la Comunità Emmaus non aveva capito, né approvato la presa di posizione del proprio fondatore.

All'Abbé Pierre non era rimasto che fare marcia indietro - per ubbidienza - e condannare il revisionismo nonché prendere le distanze dagli storici, salvando ormai solo l'aspetto della difesa personale dell'amico. Quindi la decisione di «fuggire».

Mario Lollo

Usa: niente asta

Distrutti gli oggetti di Dahmer

WASHINGTON. Coltelli, lame per sezionare, il frigorifero: tutti gli «oggetti della morte» lasciati da Jeffrey Dahmer, il «mostro di Milwaukee» ucciso in carcere nel 1994 da un altro detenuto, saranno acquistati per 407 mila dollari da un'associazione civica e poi distrutti.

Si è arrivati a questa soluzione dopo non poche polemiche e soprattutto perché in questo modo sarà evitata una imbarazzante asta, i cui proventi sarebbero andati alle famiglie delle vittime di Dahmer, condannato a vari ergastoli dopo avere ammesso l'omicidio di almeno diciassette giovani.

Il «mostro di Milwaukee», che oltre ad attirare in casa sua e a uccidere i ragazzi, in alcuni casi ne aveva anche mangiato parte degli organi interni, è stato ucciso a sprangate da un altro detenuto in un gabinetto del penitenziario.

Il lascito di Jeffrey Dahmer comprende un'«eredità di orrori» formata da coltelli e altri affilati strumenti di tortura usati dal criminale per uccidere e sezionare, nonché il frigorifero nel quale di solito conservava alcune parti del corpo degli uccisi.

Le famiglie delle vittime del «mostro di Milwaukee» inizialmente avevano chiesto un milione di dollari come risarcimento per i danni subiti con la morte dei loro congiunti, ma ora gli avvocati dei familiari hanno fatto sapere che la maggioranza hanno deciso di accettare i 407 mila dollari raccolti dalla associazione «Orgoglio civico di Milwaukee».

[Ansa]

CADUTE E RISURREZIONI DELL'APOSTOLO DEI DISEREDATI

1942

Resistente

Il frate Henri Grouès entra nella Resistenza a Lione, dove nasconde i maquisards. Poi è a Parigi, dove viene arrestato nel '44. Evade e raggiunge Algeri, da dove lancia appelli alla radio con lo pseudonimo di Abbé Pierre, che lo accompagnerà per tutta la vita. Dopo la Liberazione viene eletto all'Assemblea costituente, poi in Parlamento, ma nel '51, deluso dalla politica, rinuncia a ricandidarsi.

1954

Amico dei poveri

L'inverno tra '53 e il '54 a Parigi è stato durissimo. Clochard e disoccupati sono morti di freddo. L'Abbé Pierre reagisce con rabbia: lancia un appello pubblico, lo storico «Au sécours», e promuove una grande campagna per il diritto all'abitazione. Nascono le comunità «Emmaus», che in pochi anni si moltiplicano, prima in Francia, poi nel resto del mondo. L'Abbé Pierre diventa il simbolo della carità operosa.

1995

A Sarajevo

Nel '92 l'Abbé Pierre riceve la massima onorificenza francese, la Legion d'Onore, ma rifiuta di portarla per protestare contro il governo che non risolve il problema dei senzatetto, e si ritira in una delle sue comunità, a Esteville, in Normandia, vicino a Rouen. Nel luglio del '95 rompe il suo isolamento per recarsi in visita a Sarajevo, nei giorni più drammatici della guerra di Bosnia.

1996

Con Garaudy

Roger Garaudy, vecchio amico dell'Abbé Pierre, pubblica un saggio, «I miti fondatori della politica israeliana», che viene accusato di antisemitismo. L'Abbé Pierre interviene contro il «linciaggio mediatico» dell'intellettuale, e a sua volta suscita un vespaio di polemiche. Viene costretto a ritrattare, e, molto amareggiato, all'inizio di maggio decide di lasciare Esteville per un convento vicino a Padova.

SPAZIO AFFARI

Gli avvisi si ordinano presso: **TORINO,** via Roma 80 - via Marenco 32, t. 65211; **MILANO,** via G. Carducci 29, t. 864701; **ALBA,** corso M. Coppino 9, t. 442110; **ALESSANDRIA,** via Vochieri 80, t. 442543-442544; **AOSTA,** località Amérique 95 Quart, t. 765028; **ASTI,** via Antica Zecca 3, t. 32222; **BARI,** via Amendola 166/5, t. 5485111; **BIELLA,** viale Roma 5, t. [illegible]; **BOLOGNA,** via Amendola 13, t. 255952 r.a.; **BRA,** via Verdi 7, t. 431003; **CAGLIARI,** via Ravenna 24, t. [illegible]; **CASALE MONFERRATO,** via Corte d'Appello 4, t. 452154; **CATANIA,** corso Sicilia 35, t. 327122; **CATANZARO,** via M. Greco 78, t. 724090-725129; **COSENZA,** via Monte Santo 39, t. 72527; **CUNEO,** via Grandis 11, t. 630832-699939; **FIRENZE,** v.le Matteotti 54, t. 561192-573668; **GENOVA,** via C.R. Ceccardi 1/14, t. 540164-592560; **GOZZANO,** via Cervino 13, t. 913839; **IMPERIA,** via Bonfante 1, t. 273371-273373; **LECCE,** piazzetta Della Monica 8, t. 594074; **MESSINA,** via U. Bonino 15/c, t. 2830855; **NAPOLI,** via Caracciolo 15, t. 668142-665507; **NOVARA,** via Cavour 13, t. 33341; **PADOVA,** via Gattamelata 108, t. 775224-8073144; **PALERMO,** via Lincoln 19, t. 6173330; **REGGIO CALABRIA,** via Ten. Panella 13, t. 24478-24479; **ROMA,** via Quattro Fontane 15, t. 4825947-4825904-4871497; **SANREMO,** via Gioberti 47, t. 501555-501556; **SAVONA,** p.zza Marconi 3/5 3/6, t. 811182; **VERCELLI,** via Duchessa Jolanda 20, t. 53754-62592, oltreché presso tutti i corrispondenti della **Publikompass S.p.A.** Coloro che intendono inoltrare la loro richiesta per corrispondenza possono scrivere a: **Publikompass S.p.A., corso Massimo d'Azeglio 60 — 10126 Torino.** Il prezzo delle inserzioni deve essere corrisposto anticipatamente per contanti o vaglia. Esso risulta dal prodotto del numero di righe (minimo 3) per la tariffa della Rubrica, con l'aggiunta delle imposte pari al 19% globale.

PREZZI A RIGA DELLE RUBRICHE
(IVA ESCLUSA)

1	**Affari e Capitali**	L. 24.000
2	**Attività Commerciali**	L. 24.000
3	**Lavoro Offerte**	L. 22.000
4	**Lavoro Domande** - operai, autisti, fattorini, personale pubblici esercizi, impiegati, personale domestico, baby sitter, lavori vari e part-time	L. 7.700
	- tecnici	L. 13.500
	- altre domande	L. 22.000
5	**Immobiliare Vendita**	L. 24.000
6	**Immobiliare Acquisto**	L. 24.000
7	**Affitti Offerte**	L. 22.000
8	**Affitti Domande**	L. 22.000
9	**Autoveicoli**	L. 22.000
10	**Viaggi e Vacanze**	L. 22.000
11	**Matrimoniali**	L. 22.000
12	**Varie**	L. 22.000

Avvisi urgenti, data fissa, o neretti: il doppio. Neretti urgenti, data fissa o urgentissimi: il triplo.

In tema di offerte di impiego o lavoro, l'Editore ricorda che la legge 9.12.1977 nº 903 vieta discriminazioni sul sesso e l'inserzionista è impegnato a rispettare tale legge.

AFFARI E CAPITALI 1

A.A.A. FINANZIAMENTI immediati a tasso legale. A proprietari auto telefonando la targa. Nessuna spesa anticipata. Da 25 anni con serietà. Iscritta all'Ufficio Italiano Cambi nº 4365. **'PRESTIT'** 561.7521 (4 linee). Corso Einaudi 3, TO.

A.A.A. FINANZIAMO a firma singola dipendenti anche protestati senza cambiali e senza spese. Tel. 011 568.1910.

A.A. A qualsiasi categoria a norma di legge finanziamenti qualsiasi cifra velocemente. Tel. 0422 423.994 - 424.186.

A.AZIENDE artigiani commercianti prestiti rapidi, erogazione diretta nessuna spesa. Tel. 011 850.804.

A. FINCOTEX Spa iscrizione Ufficio Italiano Cambi 5091. Denaro immediato anche a firma singola. Mutui su immobile anche dopo ipoteca bancaria. Nessuna spesa anticipata. Corso Francia 15, Torino. Tel. 011 434.4203 - 434.4826.

A Lugano Svizzera finanziamenti a tutte le categorie per qualsiasi importo ed operazione. Telefonare 0041 91 985.3510.

ATTENZIONE la serietà fa la differenza, finanziamo rapidamente a norma di legge aziende e privati, qualsiasi cifra e operazione. Tel. 049 871.0657.

CON banche e finanziarie Italia /Estero finanziamo rapidamente ogni categoria, qualsiasi importo. Tel. 049 875.4422.

15.000.000 firma singola velocemente. Finanziamo dipendenti protestati. Mutui agevolati. Chiamateci. Tel. 011 771.0938.

30.000.000 a 422.130, a norma di legge. Consideriamo protestati a firma singola. Acconti immediati. Tel. 011 248.7272.

ATTIVITA' COMMERCIALI 2

NEGOZI E AZIENDE ACQUISTO

A.A. CERCASI con urgenza negozi aziende ogni genere prezzo Piemonte Liguria rapida definizione. Tel. 011 562.7075.

ANALIZZIAMO possibilità partecipazione in nuova attività commerciale artigianale. Disponendo di centrale negozio mq 100, 3 vetrine. Baldini 596.771.

ATTIVITA' da cedere commerciali artigianali industriali immobili solo contanti, sopralluogo senza spese. Telefonare allo 02 336.11045.

HAI DECISO DI VENDERE LA TUA ATTIVITA'!
ACTIVA
(mediazione d'aziende)
seleziona e finanzia l'acquirente e garantisce pagamento in contanti grazie alla formula 50% in 10 anni
Activa Snc di Grassotti A. & C. corso Savona 2/bis - Moncalieri (To)
TEL. 011 642.778

NEGOZI E AZIENDE VENDITA

BALDINI & Scala Moncalieri 640.3290 cede via S. Martino abbigliamento tabella IX contratto affitto 2006.

BAR caffetteria S. Rita ottima posizione incasso notevole kg 30 caffè settimanale anticipo adeguato. Tel. 385.4810.

BAR gelateria in Grugliasco arredo nuovo ottimo prezzo, buon incasso possibilità cessione muri. Tel. 385.4810.

FERRAMENTA tra le più belle Torino Sud 240 mq 4 vetrine magazzino forte passaggio arredo nuovo. Tel. 318.5301.

IN Aosta centro gestione o eventuale vendita bar gelateria con laboratorio e dehors. Ottima posizione. Telefonare allo 0165 43.564 - 361.436.

NOLEGGIO cellulari Etacs/Gsm zona Crocetta negozio anche con tabella XIV compresi 20 apparecchi telefonici cedo L. 38 lioni. Baldini 640.3290.

PIZZERIA facile conduzione incrementabile cedesi motivi famiglia minimo contanti. Tel. 385.4810.

Stampaggio lamiera costruzione stampi
PRESSE DA 40 A 500 T
(laboratorio metrologico completo)
fatturato di sicuro interesse
organigramma di completa autonomia
tratto cessione azienda
Baldini Srl 596.771 r.a.
numero verde 1670 13.492 - fax 505.403

STELLA 447.6280 bar super zona via XX Settembre chiusura serale e domenica incasso al dì L. 500 mila dilazioni.

STELLA 447.6280 cartoleria tab. XIII XIV angolare multivetrinata zona Falchera cedesi ritiro attività L. 40 milioni.

TABACCHI bar zona Ivrea moderno ampio alloggio utile netto L. 210 milioni anticipo L. 350 milioni. Frana 562.3250.

TABACCHI lotto Barriera Milano 3 addetti utile netto L. 240 milioni anticipando L. 350 milioni cede. Frana 562.3895.

TABACCHI lotto Mirafiori ampio moderno utile netto L. 260 milioni 3 addetti anticipo L. 400 milioni. Frana 562.3895.

TABACCHI lotto totocalcio giornali zona Orbassano forti utili 3 addetti anticipo L. 300 milioni. Frana 562.3250.

VENDESI negozio libero in corso Svizzera 119, mq 90 mq, 3 vetrine. Prezzo interessante. Tel. 0121 [illegible].

ZONA Mirafiori Sud cedesi autorimessa avviata piano strada mq 1400 con officina gommista elettrauto minimo anticipo dilazioni. Tel. 500.179 - 595.852.

ATTIVITA' ARTIGIANALI

IN centro turistico Riviera Ligure di Ponente offro gestione centralissimo negozio tabella IX. Tel. 0339 530.310.

LAVORO OFFERTE 3

OPERAI AUTISTI FATTORINI

AGGIUSTATORI stampisti lamiera V° livello, cerca industria meccanica in Torino. Tel. 779.3506.

CERCASI operai fluidici, elettricisti bordo macchina e montatori per assunzione immediata e periodo ferie. Tel. 990.6081.

DITTA costruzione stampi per gomma assume Sarzi assume giovane fresatore CNC Heidemain. Tel. 273.2487 - 273.4777.

SOCIETA' servizi ricerca operatrici/tori telefoniche no telemarketing no vendita. Fisso più incentivi. Tel. 011 561.[illegible].

PERSONALE PUBBLICI ESERCIZI

AZIENDA ricerca commessa/o esperta argenteria orologi lista nozze e apprendista commessa/o. Tel. 797.084.

RISTORANTE zona Mirafiori cerca abili gestori. Tel. 347.2287.

IMPIEGATI

AVVIATO studio dentistico cerca medico per collaborazione. Telefonare allo 0171 918.074.

AZIENDA cerca esperta/o per ufficio commerciale buona conoscenza inglese francese e P.C. Tel. 990.6050.

AZIENDA in Rivoli cerca esperta/o ragioniere/a contabile autonomi sino stesura bilancio età 35/45 anni. Inviare proprio curriculum solo se con requisiti richiesti a: Publikompass 5107 - 10100 Torino.

TECNICI

AFFERMATA azienda costruzione stampi sita in Grugliasco cerca disegnatore progettista esperto in stampi plastica per particolari di alta qualità e contenuto tecnologico. Tel. 781.211 - 781.294.

LAVORI VARI E PART TIME

AGENZIA cerca giovani per pubblicità, sfilate, fotoromanzi, formazione per inesperti a pagamento. Tel. 1678 47.087.

CORSO di massaggio sportivo terapeutico estetico e podoriflessologia: selezioniamo persone che cercano il secondo lavoro. Tel. 011 397.0940.

OFFRIAMO lavoro a tutti giovani 15/22enni con inquadramento a norma di legge fisso mensile più provvigioni e disponibilità alloggio. Informazioni solo tramite colloquio. Tel. 011 385.0741 - 385.0884.

AGENTI E RAPPRESENTANTI

AZIENDA trattamento aria esclusivista rivoluzionario metodo d'aspirazione, seleziona 3 agenti esperti vendita. Per colloquio telefonare allo 011 740.302.

IMPORTANTE azienda prodotti largo consumo e per industria cerca agente di vendita zona Cuneo e Imperia. Offre: assistenza iniziale, portafoglio clienti, fisso e provvigioni. Telefonare ore ufficio allo 011 358.3310 - 02 381.00456.

LAVORO DOMANDE 4

OPERAI AUTISTI FATTORINI

MAGAZZINIERE decennale esperienza ricambi auto, patente D, pratico PC, offresi per qualsiasi lavoro a seria ditta passaggio diretto. Tel. 011 682.8003.

PERSONALE PUBBLICI ESERCIZI

ESPERTO apprendista pizzaiolo, offresi come stagionale oppure idraulico-tubista esperienza triennale. Tel. 260.[illegible].

IMPIEGATI

CONTABILITA': bilanci CEE, risanamento area contabile e arretrati, esperitissima ragioniera offresi anche tempo determinato. Non stop agosto. Tel. 590.935.

ESPERTO trasmissioni dati, internet considererebbe serie proposte di lavoro. Tel. 0336 473.881.

IMPIEGATA 37enne in mobilità esperienza 18 anni, contabilità, clienti, fornitori, banche IBM AS 400 anche part-time. Telefonare 606.3263.

25ENNE esperienza pluriennale immobiliare offresi per ruolo impiegatizio anche in altri settori. Scrivere Publalba casella postale Rf. [illegible].

DIRIGENTI

LARGO consumo responsabile generale marketing commerciale [illegible] offresi. Tel. 011 965.3066 - 0337 219.174.

PERSONALE DOMESTICO BABY SITTER

SIGNORA 33enne diplomata con esperienza offresi part-time come collaboratrice domestica o baby-sitter. Tel. 307.571.

IMMOBILIARE VENDITA 5

TORINO CITTA'

A. ABITAZIONE piazza Chironi 9º piano ottimo investimento ingresso camera cucina servizio. Tel. 568.3829.

A. CORSO Montegrappa adiacente vendiamo da ristrutturare o ristrutturato 2 camere cucina bagno 4º piano senza ascensore. OR.V.IM. 562.1550.

A. CORSO Traiano 9º piano modernamente riattato saloncino living camera tinello cucinino bagno. Tel. 568.3829.

A. GEDIM 562.7566 corso Siracusa piano alto panoramico libero biingressi salone 3 camere cucina biservizi box auto.

A. GEDIM 562.7566 Gran Madre immobile ristrutturato minialloggi ideali anche per investimento finiture di qualità.

A. GEDIM 562.7566 Valdocco libero posizione tranquilla spazioso bilocale con zona cottura bagno balconi in palazzina.

A. SERIM 562.9801 liberi pressi corso Salvemini stesso stabile 2 alloggi signorili mq 145 caduno volendo box.

A. SERIM 562.9801 libero corso Unione quasi piazza Caio Mario signorile salone 3 camere cucina 2 bagni box doppio.

A. SERIM 562.9801 libero S. Rita 2 arie camera tinello cucinino bagno termoascensore stabile anni '60.

A. SERIM 562.9801 libero zona Ambrosini ca ottimo stato saloncino 2 camere tinello cucinino bagno L. 245 milioni.

A. SERIM 562.9801 piazza Bernini/via Rosta libero 4 camere cucina ingresso bagno cantina 115 mq 3º piano.

ABITABILE elegante via Chivasso 2 camere tinello cucinino servizi box L. 80 milioni più mutuo. Tel. 812.5060.

ABITABILE in palazzina con giardino via Servais 42 salone 3 camere cucina pluriservizi box. Tel. 812.5060.

ABITABILE subito via Breglio 1 camera tinello cucinino servizi L. 40 milioni più mutuo. Tel. 812.5060.

ABITAT corso Peschiera 1º piano ingresso salone cucina 2 camere bagno bow-window L. 265 milioni. Tel. 011 434.7676.

ABITAZIONI
nuove piazza Statuto salone 2/3/4 camere cucina pluriservizi visite via Juvara 20, ore 14/18. Tel. 503.313 - 812.5060.

AERONAUTICA
corso Marche libero piano alto soggiorno 2 camere tinello cucinino bagno. Gabetti Parella 756.666.

AIA 355.551 corso Racconigi libero ristrutturato camera tinello angolo cottura bagno ascensore L. 115 milioni.

AIA 355.551 piazza Bernini solo affare panoramico stabile recente prestigioso alloggi liberi ingresso salone 3 camere cucina doppi servizi 2 arie ascensore L. 350 milioni mutuo dilazioni.

AL Cit Turin in stabile liberty appartamenti con camera salone cucina, 2 camere salone cucinetta a partire da L. 240 milioni. Mec Case 546.439.

ALLOGGI signorili in costruzione pressi piazza Adriano mq 80/95/120/160 con box consegna '97 impresa vende possibilità mutui permute. Tel. 532.170.

A L. 124 milioni mq 60 libero totalmente nuovo termoautonomo ascensore zona Lungo Po Antonelli. Affaire 561.3040.

ATTICO adiacente piazza Rivoli bellissimo mq 110 mansardato ristrutturato grande terrazzo vista mozzafiato. Big 561.7014.

ATTICO con superattico in nuova costruzione signorile pressi piazza Adriano mq 160 consegna '97 L. 547 milioni possibilità permute. Edil Domus 562.6731.

ATTICO libero Borgo Rossini recente ingresso living zona cottura 2 camere bagno terrazzo. Affaire 561.3040.

ATTICO libero S. Rita bilocale con cucina e bagno 8º piano ristrutturato con terrazzo di mq 25. Emmedue 562.8467.

BIMAR Barca signorile villa salone 3 camere cucina 2 bagni mansarda taverna terrazzo giardino. Tel. 011 43.591.

BIMAR corso Marconi signorile con portineria 2 ingressi salone 2 camere cucina biservizi 3 balconi. Tel. 011 43.591.

BIMAR corso Racconigi 7º piano ascensore ingresso salone doppio 2 camere tinello cucinino servizi. Tel. 011 43.591.

BIMAR Lungo Po Antonelli signorile duplex salone 2 camere cucina 2 bagni mansarda 2 camere bagno. Tel. 011 43.591.

BIMAR piazza Rebaudengo signorile panoramico salone 3 camere tinello cucinino 2 bagni 4 balconi. Tel. 011 43.591.

BIMAR precollina panoramico ingresso camera tinello cucinino ampio ripostiglio cantina. Tel. 011 43.591.

BIMAR via Maria Vittoria signorile stabile del '700 mq 185 su 2 piani con giardinetto privato. Tel. 011 43.591.

BORGO S. PAOLO
impresa vende alloggi signorili di varie metrature. Consegna fine '96. Tel. 385.1623 (10/12,30 - 15/18,30).

BORGO VITTORIA (via Boccardo) in palazzo nuova costruzione appartamento mansardato di 85 mq a pianta aperta con bagno vasca e doccia ed angolo cottura arredato. Termoautonomo. Edilcase 561.3535.

CAMPIDOGLIO in palazzina primi '900 impresa vende mq 120 con giardino privato e box. Sandra Fontana 485.455.

CENTRALE corso Turati salone 2 camere cucina biservizi (130 mq) posto auto coperto. Cadoma 541.020 - 0336 219.848.

CENTRALE via S. Quintino 25 libero bilocale in stabile d'epoca signorile. Ipi 561.7091.

CENTRALISSIMO
via Po in casa del '700 libero salone 2 camere cucina bagno 2 box auto. Gabetti Crocetta 581.3338.

CENTRALISSIMO via Po signorile doppi ingressi salone 3 camere cucina 2 bagni L. 880 milioni. Premiere 696.4445.

CENTRO
In prossimità di piazza Solferino (via S. Francesco d'Assisi 27) palazzo d'epoca signorile in via di restauro nelle parti comuni appartamenti liberi di 183 e 214 mq facilitazioni. Personale sul posto pomeriggio. Edilcase 561.3535.

CENTRO STORICO ristrutturato soggiorno 2 camere servizi ascensore riscaldamento autonomo. Amerio 431.0833.

CENTRO via Carlo Alberto signorile mansarda mq 55 vista collina servizi ascensore vende. Amerio 431.0833 - 431.0844.

CENTRO via S. Quintino libero da ristrutturare ingresso 2 camere cucina bagno ascensore. Affaire 561.3040.

CITTADELLA
via Vinadio libero adatto ufficio 2 camere servizi L. 80 milioni. Gabetti Viberti 335.0703.

CIT TURIN
via Saffi 2/3 camere cucina libere abbinabili da L. 159 milioni termoascensore. Gabetti 57.57.

COLLINARE nuova signorile costruzione soggiorno 2 camere cucina biservizi box ampio terrazzo. Tel. 682.423.

COLLINA TORINESE
nuovo appartamento villa salone 2 camere cucina 2 bagni box giardino privato. Gabetti Crimea 660.4246.

COLOMBATTO & FURNARI 837.149 - 839.5600 S. Rita signorile biingressi salone 3 camere cucina 2 bagni box.

COLOMBATTO & FURNARI 837.149 - 839.5600 Tesoriera recente mq 85 entrate 2 camere cucina servizi 2 arie.

CORSO Belgio appartamento nuova costruzione ottimi materiali e rifiniture salone 3 camere cucina 2 bagni ampi balconi box auto. Prezzo molto favorevole. Edilcase 561.3535.

CORSO Bramante piano alto libero 2 arie ingresso 2 camere cucina ripostigli 2 balconi bagno soffitta. G.R. 011 320.524.

CORSO Casale ottimo affare vendesi alloggio 100 mq occupato con box doppio. Tel. 437.5696.

CORSO Cosenza libero ingresso soggiorno 3 camere tinello 2 bagni box L. 355 milioni permute. Sabatelli 655.359.

CORSO Dante adiacente corso Massimo vendo splendido appartamento di 120 mq in stabile d'epoca. Tel. 434.3226.

CORSO D'Azeglio angolo via Petrarca signorile alloggio mq 240 piano 2º fuori terra affare L. 650 milioni. Rosso 383.3770.

CORSO Francia libero salone 7 camere cucina biservizi ripostiglio balconi. Ipi 561.7091.

CORSO Giulio Cesare libero ampio recente mq 60 L. 105 milioni. Nordimmobili 561.1691 - 0337 219.454.

CORSO Lepanto vendesi splendida mansarda con terrazzino panoramica ottimamente rifinita. Tel. 437.5696.

CORSO Matteotti via XX Settembre stabile signorile 2 camere tinello servizi mq 80 libero. Tel. 384.491 - [illegible].

CORSO Monte Cucco angolo vuoto ristrutturato camera tinello cucinino ingresso servizio L. 121 milioni. Il Tetto 324.1274.

CORSO Monte Cucco Tesoriera semiattico splendida posizione signorile salone 2 camere cucina biservizi. Finci 505.891.

CORSO Orbassano piano alto signorile salone 4 camere cucina tripli servizi L. 485 milioni. Premiere 696.4445.

CORSO ORBASSANO
stabile signorile ampia metratura ingresso 2 camere cucina bagno ripostiglio. Gabetti S. Rita 354.229.

CORSO PALERMO
via Modena 29 angolo via Foggia
appartamenti di pregio
INIZIO VENDITE
consegna febbraio 1997
pagamenti personalizzati
ufficio vendita in cantiere
al sabato 10/12 - 15/18
MAIORA 434.1261

CORSO Peschiera via Genola libero camera cucina bagno termoautonomo 1º piano L. 19 milioni e mutuo. Tel. 817.8000.

CORSO Raffaello bella casa d'epoca ingresso saloncino ampia cucina camera bagno da ristrutturare. Studio Class 664.383.

CORSO Regina pressi corso Tassoni libero 3 camere cucina bagno stabile d'epoca signorile volendo box. Uip 547.826.

CORSO Sebastopoli libero signorile attico duplex salone 4 camere cucina tripli servizi terrazzi. Ipi 561.7091.

CORSO Sommeiller via Sacchi signorile 240 mq salone 6 camere doppi servizi 3º piani L. 500 milioni. Tel. 817.8000.

CORSO Sommeiller via S. Secondo 3 camere soggiorno cucina posto auto più eventuale box. Mec Case 546.439.

CORSO Stati Uniti adiacenze libero signorile soggiorno 3 camere cucina servizi. Tel. [illegible].

CORSO Svizzera in stabile signorile 8º piano salone 2 camere cucina 2 bagni 2 ingressi cantina. Tel. 650.2132.

CORSO Taranto 3º piano soggiorno 2 camere cucina ingresso bagno 2 balconi posto auto L. 220 milioni. Tel. 650.2132.

CORSO Tassoni adiacenze libero ingresso camera tinello cucinino bagno L. 90 milioni. Tel. 534.964.

CORSO TOSCANA
libero ingresso camera cameretta cucina bagno balcone L. 100 milioni. Gabetti Lucento 253.747.

CORSO TRAIANO
al 3º piano luminoso e ampio camera tinello cucinino bagno L. 100 milioni. Gabetti Stadio 359.393.

CORSO Traiano ottimo signorile panoramico mq 130 salone 2 camere cucina doppi servizi cantina. Tel. 596.195.

CORSO Turati libero signorile salone 3 camere cameretta cucina bagno servizio balconi. Ipi 561.7091.

CORSO Unione Turin Park salone 2 camere cucina 2 servizi parco tennis 2 piscine club privato. Flavio 318.5278.

CORSO Unione fronte Facoltà Economia 2 camere cucina bagno piano rialzato mq 83 L. 132 milioni. Rosso 383.3770.

CORSO Vittorio adiacente monumento epoca termoascensore ingresso 4 camere cucina servizi. Tel. 351.913 - 351.995.

CROCETTA libero ristrutturato salone 2 camere cucina 2 servizi L. 260 milioni. Immobiliari Associati 318.6666.

CROCETTA libero signorile piano alto ingresso 3 camere cucina bagno ottimo prezzo. Tel. 351.913 - 351.995.

CROCETTA vendesi su corso piano alto panoramico alloggio angolare mq 300 circa con box. Tel. 500.179 - 595.852.

CROCETTA via Cassini recente signorile luminoso mq 140 salone 2 camere cucina doppi servizi cantina. Tel. 595.214.

CROCETTA via Piazzi alloggio libero signorile salone 3 camere cucina biservizi biingressi. Tel. 562.1160.

EMMEDUE 562.8467 liberi corso Matteotti via De Sonnaz stessa casa bilocali mansardati da L. 138 milioni.

EMMEDUE 562.8467 libero Cit Turin via Collegno signorile ascensore 2 ingressi mq 250, 2 box L. 640 milioni.

EMMEDUE 562.8467 libero corso Cadore 5º piano ascensore 2 camere tinello cucinino bagno 2 arie splendida vista.

EMMEDUE 562.8467 libero pressi corso Re Umberto soggiorno 3 camere cucina bagno ascensore 2 arie L. 290 milioni.

ESIM Mirafiori Nord panoramicissimo signorile recente 4 camere cucina servizi boxes permuto. Tel. 480.135.

(continua)

SE HAI BISOGNO DI SOLDI
FID TI APRE LA PORTA SUBITO!
ISCRIZIONE UFFICIO ITALIANO CAMBI AL NUMERO 7637
Via Cernaia 18 - TORINO
Tel. 011 5628995 (3 linee)

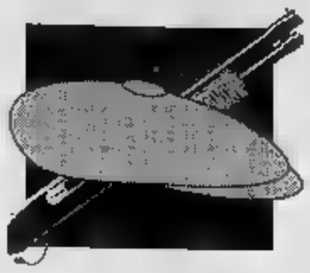

Palermo, è stata ammessa dal tribunale l'audizione dei pentiti di mafia in videoconferenza

Andreotti, la difesa perde un round

Oggi sarà interrogato Mutolo

DAL NOSTRO CORRISPONDENTE

Al processo in cui è imputato di associazione mafiosa a Palermo, Giulio Andreotti ha sfoderato tutto il suo self-control. Mentre ieri i suoi avvocati, smentiti dal tribunale, contestavano le audizioni in videoconferenza dei pentiti che l'accusano, chiedendone invece la presenza in aula, lui se n'è stato per ore, apparentemente assente, a scrivere un capitolo del suo ultimo libro. Con calligrafia minuta, rannicchiato, ha riempito pagine e pagine di un quaderno da studente. «Non c'entra niente il processo», ha chiarito alla fine dell'udienza a proposito del libro senza titolo che uscirà a settembre e accerchiato dai cronisti, malgrado gli agenti della scorta andati anche per le spicce smanacciando giornalisti e cameraman, Andreotti ha risposto a una domanda sulla cattura di Giovanni Brusca, il figlioccio di Totò Riina: «Sarebbe stato meglio arrestarlo qualche anno prima», ha risposto a un cronista che gli ha domandato come mai non fosse accaduto prima sciorinando un sibillino «questa non è una domanda semplice».

Nel vortice del contrasto tra difesa e accusa, dunque, nel merito del match giudiziario della giornata, concluso con l'indubbia sconfitta del team difensivo, Andreotti è voluto entrare.

«Di qualcosa l'ha fatta non dicendo e tutto sommato dicendo. Con humor ha affermato «Mi sono laureato nel 1941 e quindi la mia laurea è già prescritta», lasciando i difensori il commento sull'andamento dell'udienza. E lì ha aggiunto comunque «certamente importante è il problema della sicurezza, però accusa e difesa devono essere sullo stesso piano». Ha poi evitato la polemica con il tribunale opponendo «No, esageriamo» alla domanda di altro giornalista circa il fatto che il processo possa apparire a qualcuno falsato. La schermaglia procedurale è stata chiusa dall'ordinanza del tribunale letta al termine di quasi tre ore di permanenza in camera di consiglio dal Presidente Francesco Ingargiola che ha ritenuto «manifestamente infondata» l'eccezione di incostituzionalità dei difensori sul ricorso alla videoconferenza.

Un sistema che invece il collegio ha valutato come quello che «meglio tutela il diritto alla vita dei collaboratori, salvaguardando nel contempo l'oralità e la dinamica probatoria del processo». Per i giudici «deve ritenersi prevalente il diritto alla vita e l'integrità fisica dei collaboratori e giustizia».

Il tribunale ha negato una lesione degli articoli 3 e 24 della Costituzione e ha osservato che, per motivi di sicurezza personale, i testi in condizioni normali possono essere interrogati anche senza essere visti di faccia. E oggi andando avanti nel lunghissimo processo (ascoltati finora solo 4 dei 200 testimoni, a un anno dall'inizio), in videoconferenza sarà sentito il pentito Gaspare Mutolo, uno degli accusatori dell'uomo politico. Termina così il «turismo giudiziario», ha commentato il pm Gioacchino Natoli che con l'avvocato Salvatore La Marca, parte civile per il Comune di Palermo, si era pronunciato a favore delle videoconferenze sul cui ricorso, ha sottolineato il pm, del resto concorda anche la Corte Europea dei Diritti dell'Uomo. Il professor Franco Coppi aveva illustrato il no della difesa alle videoconferenze aveva rilevato la centralità dell'audizione dei testi «che presuppone un contatto fisico, un'immediatezza dei rapporti tra le altre parti, al fine di sfruttarne il trasalimento, verificarne un tremore, vagliarne uno sguardo interrogativo al difensore».

Antonio Ravidà

Il senatore a vita Giulio Andreotti in aula con l'avvocato difensore. Sotto Buscetta quando tornò in Brasile

RETROSCENA

I MISTERI DEL PADRINO

DAL NOSTRO INVIATO

C'è chi sostiene di averlo visto, vivo e vegeto, aggirarsi per i giardini tra Villagrazia e le borgate della Guadagna e Falsomiele, il regno che fu di don Paolino Bontade, prima, e del figlio Stefano fino agli anni 80. C'è anche chi, come l'imprevedibile giudice brasiliano Walter Fanganiello Maierovitch, insinua il dubbio che la nuova «primula» di Cosa Nostra stia trascorrendo la sua latitanza dorata a San Paolo, magari all'ombra dei grattacieli dell'Avenida Paulista, moderno «Tempio» dei sacerdoti delle Multinazionali, dove don Masino Buscetta, allora mafioso di successo, mitigava la nostalgia delle lunnie siciliane nei favolosi locali notturni e i generali argentini - al n. 807 (edificio Winston Churchill) - si ritunivano in segreto con i piduisti italiani.

Ma, ad onor del vero, chi vive fra i germogli degli aranci palermitani dà scarsissimo credito alla «telenovela» brasiliana di Pietro Aglieri, detto «u' signurinu», giovane boss emergente dell'onorata società palermitana.

E si sprecano i sorrisetti ironici e azzardi ad avviare discorso su «Pitrinu», descrivendolo come il condottiero che dovrebbe riportare Cosa Nostra di Palermo agli antichi splendori e alla rinnovata supremazia sui «corleonesi» in declino inarrestabile.

Già, anche Aglieri - come Brusca e come tutti gli ultimi emergenti - sembra anche granché di boss. La sua, è una storia povera, un po' piatta, e se concede qualche sussulto lo si deve più alle radici della borgata dove Pietro è nato, cresciuto e - improvvisamente - ha fatto carriera.

«Pitrinu» è nato alla Guadagna, il 9 giugno del 1969. Il padre, Vincenzo, è un vecchio coltivatore e possidente. La sua passione, le arance. C'è stato un momento che ne ha inventato una qualità speciale, molto apprezzata in Sicilia e non solo. Quelli erano i tempi d'oro di Palermo: i «massari» della Conca d'Oro badavano agli agrumeti che valevano un Perù, tanto da preferirli alla suggestione della speculazione edilizia che bussava alle porte.

La mafia era compatta: niente guerre, poca droga, i capi erano capi e comandavano. In quel territorio comandava don Paolino. Poi fu la volta del figlio, Stefano. Tutto andò liscio fino al 1981, quando l'erede di don Paolino rimase sull'asfalto di via Alcì e sul fratello Giovanni si stagliò l'ombra dell'infamia di essere stato uno dei carnefici del proprio sangue. Cominciò così la decadenza della borgata, di Palermo e, in definitiva, della mafia palermitana. Una caduta libera che, dopo 15 anni, non si è ancora arrestata. I vecchi di Villagrazia scuotono la testa, commentando «brutta fine» dei Bontade, e si chiedono come sia stato possibile tutto ciò. Un segno della decadenza? Gli anziani bisbigliano che delle figlie femmine di don Stefano «si ni fuiu», è fuggita, «con un carismatico». «Un nivuru, figlio di uno stregone», sottolineano. E quella povera donna della madre «le deve mandare i soldi ogni». «Ah, ci fosse padre!». E che dire di Roberta, una delle figlie di Giovanni Bontade, assassinato dentro casa con la moglie nel 1985? La ragazza si sposò col figliuu di Nino Bontà». E allora? Che c'è di male? «Che c'è di male? Ma se fu proprio Nino a farsi aprire la porta da Giovanni per far entrare gli assassini? Così dissero gli sbirri che facevano le indagini».

In questo panorama di dissoluzione della tradizione, Pietro Aglieri è comparso come una meteora. La sua, non sembra una famiglia di mafia. I fratelli, Carlo (39 anni) e Rosario (27) - entrambi diplomati ed educati dai preti del don Bosco - hanno avuto problemi, prima. La sorella fa l'insegnante. Bisogna andare indietro, fino al nonno Vincenzo, per imbattersi ufficialmente in un comportamento omertoso. Don Vicè, lui conosciuto come «u' signurinu» per via della inusuale eleganza per un agricoltore, si rifiutò di testimoniare in una bega tra vicini. Fu diffidato ed accusato di «comportamento mafioso». Il nipote ereditò le terre e il gratificante soprannome.

Steva per finire prete, Aglieri. Ha studiato in seminario: prima alle medie, poi al liceo da esterno, allievo di don Salvatore Cristina, vicario del Cardinale. Dopo la maturità classica, facoltà agraria in ossequio alla volontà paterna che inseguiva il mito delle arance più belle del mondo. Quindi il militare, nel «parà» a Pisa.

Ma «Pitrinu» non diventerà mai quello che sognava il padre. Mentre la gente della «salita dei diavoli», alla Guadagna, lo guardava come il bravo ragazzo, mite e intellettuale, lui entrava nella «Grande Famiglia» e rapidamente - grazie soprattutto al terremoto del dopo guerra - arrivava al vertice. Fino a scalare, in una sola volta i gradi di capofamiglia e capomandamento. Così almeno raccontano i pentiti Totò Cancemi, Francesco Marino Mannoia, Totuccio Contorno, e poi Barbagallo e Drago. Eppure, fino a quel momento, a carico di «Pitrinu» c'era solo una lettera anonima inviata al giudice Falcone e al commissario Cassarà. Ma su Aglieri, né il magistrato, né il poliziotto riuscirono a concretizzare i sospetti.

Certo, il giovanotto si vedeva in giro. Serate alla Kalsa, al Cerchio, nei ristoranti da novantamila e perto. Ma sempre con sobrietà, nell'abbigliamento e nelle automobili. Senza ostentazione: jeans e giubbotto, piccole auto veloci e maneggevoli. Poche ragazze. Lui non le cercava, per uscire le procuravano i giovani della «famiglia», ragazzotti come Piero Pilo o Giovanni Augello. Il capo, si sa, non si espone con le femmine.

Gli unici cedimenti ai «vizi»? Una passione per le canzoni di Milva e per le Camel senza filtro. Sarebbe un capo perfetto, se fossimo certi della sua esistenza. Già, perché - dimenticavamo - di «Pitrinu» la polizia possiede una foto vecchia e poche descrizioni. «Ma lo prenderemo lo stesso», dicono i sogni.

Francesco La Licata

«Giovani mafiosi, arrendetevi»

Don Ciotti lancia un appello «Vi aiuteremo a rifarvi una vita»

ROMA. «Lasciate le armi. Vi chiediamo di abbandonare le armi e la violenza, vi chiediamo di riflettere. Abbandonate la mafia». E' l'appello che «Libera», l'associazione che racchiude numerose associazioni impegnate nella lotta alle mafie, lancia ai «giovani mafiosi». Nel messaggio letto ieri da don Luigi Ciotti, nel corso di un incontro con i giornalisti nella sala stampa di Montecitorio, si dice: «Ci rivolgiamo soprattutto a voi, giovani mafiosi, siamo disposti ad aiutarvi a trovare un futuro, senso e significato, nel rispetto della legalità, vi chiediamo di ricominciare la vita».

All'incontro, presenti oltre al presidente di «Libera», don Ciotti, Saveria Antiochia, mamma di Roberto, il poliziotto ucciso dalla mafia nell'83 e il deputato dell'Ulivo Giuseppe Lumia, è stata presentata la prima festa nazionale che per 10 giorni - dal 1° al 10 giugno a Castel Maggiore (Bologna) - ospiterà esponenti del mondo della cultura, della politica, dello sport e dell'informazione. «Sarà l'occasione - ha spiegato don Ciotti - per un appello a quanti della mafia fanno parte, ma sarà anche l'occasione per far conoscere i danni che le cosche procurano ogni giorno e quanti sono i morti di cui sono responsabili». [Agi]

Don Luigi Ciotti, presidente dell'associazione «Libera». Sotto, i boss Pietro Aglieri e Bernardo Provenzano

Il fantasma del boss perfetto

La «telenovela brasiliana» di Aglieri

Le uniche sue passioni sono le canzoni di Milva e le sigarette

Una carriera nell'ombra di capofamiglia decaduti

IL CASO

«MAFIA MONSTER» DAGLI USA

ROMA

«Il maiale è chiuso nel recinto». Con linguaggio insolitamente duro l'ultimo numero del prestigioso settimanale americano «Time» dedica la copertina alla cattura di Giovanni Brusca. «Mafia Monster» titola, descrivendo il boss mafioso come «un criminale sadico» e affermando che «la cattura è un trionfo nella guerra contro Cosa Nostra».

«Time» descrive dettagliatamente l'operazione che il 20 maggio ha portato alla cattura del «ricercato numero uno» del clan dei Corleonesi e riporta le dichiarazioni di politici, investigatori e magistrati italiani. Ricorda la manifestazione di Capaci e l'esultanza degli agenti speciali che hanno effettuato l'arresto. In otto pagine di resoconti, commenti e immagini il settimanale ricostruisce la mappa della criminalità organizzata siciliana e il pantheon «degli italiani di oggi, paragonabili a Ercole»: «I giudici siciliani Giovanni Falcone e Paolo Borsellino, che, però, vivendo nel mondo reale e non nella leggenda, sono stati sconfitti dal mostro. Ma la battaglia contro la mafia, va avanti» - aggiunge «Time» - in condizioni «per ragioni politiche, sociali ed economiche».

L'editorialista Rod Usher ricostruisce la storia del dopoguerra, la congiuntura italiana all'arrivo delle truppe Alleate in Sicilia nel 1943, la condotta della dc nel dopoguerra fino all'89 e i nuovi scenari europei. E aggiunge: «Fin quando la disoccupazione e la stagnazione economica resteranno endemiche in molte parti dell'Europa, il problema della criminalità organizzata non potrà che [illegible]. Ma almeno in Italia sono segnali - come la cattura di Brusca - che indicano che le forze dell'ordine sono meglio attrezzate e più efficaci e che c'è la volontà politica e popolare di far fronte alla mafia». Adesso - conclude «Time» - le forze di polizia italiane concentrano i loro sforzi per catturare due dei potenziali successori del killer che azionò il telecomando che fece saltare in aria il tratto di autostrada cui transitavano le auto con a bordo il giudice Falcone, la moglie Francesca Morvillo e tre uomini della scorta: si tratta dei «padrini» Bernardo Provenzano, 63 anni, e Pietro Aglieri, 36 anni.

A Palermo, intanto, la perizia medica disposta dalla procura della Repubblica su Brusca e sul fratello Vito, fissata per ieri, non si è svolta. Lo hanno reso noto i difensori dei due boss, che erano stati convocati per mezzogiorno all'Ucciardone. A quell'ora doveva essere visitato Giovanni e alle 13 il fratello. I legali hanno atteso sino alle 14, senza però che si presentassero il medico e il magistrato delegato. Prima di allontanarsi hanno detto di avere appreso dal personale del carcere che i Brusca erano stati divisi: uno si trova a Pagliarelli (il nuovo carcere di Palermo) e l'altro all'Ucciardone.

La perizia era stata sollecitata dai legali, dopo che la madre dei boss aveva detto di avere constatato che i figli avevano subito violenze dopo l'arresto. Nel concederla, la procura aveva osservato che l'accertamento medico avrebbe fugato «ogni speculazione». E erano stati gli stessi famigliari di Brusca a rivelare ieri che la sera dell'arresto del boss i poliziotti persero le chiavi delle sue manette e che intervennero i vigili del fuoco per liberare i polsi del mafioso. [r. cri.]

La copertina di «Time» dedicata all'arresto del boss mafioso Giovanni Brusca A fianco il giudice Giovanni Falcone

«Il maiale è in gabbia»

«Time» dedica la copertina a Brusca

Dubbi sulla latitanza dorata nei grattacieli di San Paolo

MARVIN PHOTOVIDEOFESTIVAL96 **30/31 MAGGIO - 1 GIUGNO** MARVIN PHOTOVIDEOFESTIVAL96

DA MARVIN L'EVENTO PIU' ATTESO:

Motorola Lab

LA FESTA PIU'SQUILLANTE DELL'ANNO. IN ANTEPRIMA OGGI,LA TECNOLOGIA CELLULARE DEL FUTURO.

La prima vera novità nella telefonia cellulare ETACS

Motorola Star TAC il cellulare del futuro.Oggi

Star TAC il cellulare dell'ultima generazione con la concezione più avveniristica.Il più piccolo e leggero cellulare realizzato finora al mondo. La geniale progettazione di Star TAC consente di inserire all'interno del telefono 2 batterie al litio,ed un carica-batterie rapido anch'esso integrato di nuova concezione. Star TAC rappresenta il nuovo standard per i telefoni portatili.

- *Possibilità di personalizzare il telefono con il software Personality .*
- *Tasto Turbo Dial per i numeri chiamati più frequentemente.*
- *Autonomia in stand-by da 12 ore a 35 ore con batterie extra capacity. - Peso 91 gr.*

La prima vera novità nella telefonia cellulare GSM

Motorola GSM 8400 L'Europa,unita dal telefono

Finalmente un nuovo cellulare GSM di nuova generazione ■ concezione.Motorola 8400,il più sensibile nella ricezione oggi in commercio.Completamente rinnovato nel software interno.Possibilità di ricevere le chiamate con discrezione grazie al segnale di chiamata a vibrazione incorporato VibraCall.

- *Eccezionali batterie al litio in dotazione,superleggere con 30 ore di autonomia in stand-by*
- *Utilizza schede standard SIM*

MOTOROLA

PROVE PRATICHE DELLE NOVITA' | **SUPERVALUTAZIONE DEL VOSTRO USATO** | **PAGAMENTI RATEALI** | **PREZZI PARTICOLARI DURANTE LA MANIFESTAZIONE.**

GIOVEDI 30 MAGGIO apertura non stop fino alle 21,30
VENERDI e SABATO 10-19,30

Grande marvin

GIOVEDI 30 MAGGIO apertura non stop fino alle 21,30
VENERDI e SABATO 10-19,30

Sede: Piazza Lagrange - tel. 011/56.24.033 (30 linee r.a.) - Torino

La [illegible] si svolge presso la sede di Piazza Lagrange.

MARVIN PHOTO : TORINO - C.so Inghilterra 31 - C.so De Gasperi 31 - C.so G.Cesare 166/A - C.so Orbassano 165 - Via S.Secondo 49 - Via Venaria 7 - BIELLA - Via Torino 68 - RIVOLI - C.so Francia 100/A
NICHELINO - Via Torino 28 - PINEROLO - C.so Torino 120 - CARMAGNOLA - Via Gardezzano 2 - CHIERI - Via Balbo 11 - BRA (CN) - Via Pollenzo 10 - ALBA (CN) - C.so Piave 11 - MARVIN TELEFONI & TELEFONI : SASSARI - Via Gorizia 2F

Sassari, Salvatore aveva 21 anni, Lisa neppure 18: lei aveva interrotto la relazione alcuni mesi fa

«Non mi lasciare», e la uccide

Dopo il delitto si spara alla tempia

I carabinieri davanti al casolare nella campagna a Sassari, teatro dell'omicidio-suicidio. A fianco, i due ragazzi

Frequentavano lo stesso liceo
Il raptus è scattato probabilmente dopo che lei aveva rifiutato l'ennesimo tentativo di riconciliazione

NOSTRO SERVIZIO

Tre colpi per fermare il cuore che non voleva più battere per lui. Così, in un casolare sperduto tra il grano verde e macchiato dal rosso dei papaveri, uno studente ha ucciso l'ex fidanzatina e poi si è tolto la vita con un colpo alla tempia. In due non facevano neanche quarant'anni: lei - Lisa Melanie Fois, di Alghero residente a Sassari - non era ancora maggiorenne, più grande lui, Salvatore Cadau, nato nel 1975, abitante a Sassari.

Li hanno trovati ieri mattina, verso le 10, in una spoglia costruzione, non lontano dalla zona industriale di Muros, centro di neanche mille abitanti, distante una decina di chilometri dal capoluogo turritano. La ragazza aveva un braccio disteso sul petto del giovane. Per terra, la rivoltella calibro 22 che ha firmato la fine di un amore. Nessun segno di lotta, né un biglietto con una spiegazione che comunque sarebbe stata assurda. A quell'età può mancare il tempo per rimarginare ferite sentimentali e costruire un rapporto. Forse Lisa è stata uccisa nel sonno, oppure non ha avuto il tempo di reagire. Ma nessuno può escludere che abbia dato il consenso al folle gesto, anche l'ipotesi appare la meno probabile.

Salvatore Cadau frequentava la del liceo scientifico Marconi di Sassari, Lisa la 4ª. Erano stati insieme fino allo scorso settembre, poi la ragazza l'aveva lasciato: «Piccoli contrasti avevano creato la frattura definitiva, lui non si era rassegnato», racconta in lacrime un'amica della studentessa. «Salvatore - riprende - aveva il timore che lei si fosse con un altro. Ed era avvenuto. Lisa intendeva dirglielo solo dopo che sostenuto l'esame di maturità». A più riprese il giovane aveva insistito per riallacciare la relazione. Era geloso, anche se lo dava a vedere, assumendo un atteggiamento spensierato quando incontrava la fiamma di un tempo.

Martedì scorso è tornato alla carica e ha raggiunto l'ex fidanzata a casa di un comune conoscente. «Lisa - ha spiegato un investigatore - non voleva seguirlo». poi si è arresa, senza rendersi conto d'andare incontro alla morte.

I due hanno raggiunto il casolare che il padre di Salvatore ha in affitto nelle campagne di Muros e dove, da tempo, s'incontravano con un gruppo di coetanei. Si sono seduti su un muretto, hanno mangiato qualche biscotto. Dopo un po' sono entrati nello spoglio edificio. E' pensabile che lo studente abbia tentato di convincere la ragazza a tornare lui, che l'abbia supplicata ardore, che l'abbia rimproverata per la nuova relazione, fingendo poi di accettare il nuovo no. Solo la perizia necroscopica potrà accertare quando l'innamorato respinto abbia estratto la rivoltella sottratta al padre e l'abbia puntata contro il petto di Lisa: omicidio-suicidio, recita il freddo linguaggio degli inquirenti che non può tradurre lo strazio di due famiglie e di tanti amici.

Quando s'è fatta notte i genitori degli scomparsi sono stati presi dall'angoscia. Aiutati da parenti e conoscenti li hanno . Poi, ieri mattina, qualcuno è affacciato all'interno del casolare di Muros: erano lì, quasi abbracciati, stroncati da passione che quasi di certo è sconfinata nella follia in un'età in cui, di solito, si è ancora nella zona incerta che segna il passaggio dalla fanciullezza alla maturità. Il dramma ha fatto sprofondare tante persone nel dolore. Ma anche nella rabbia. «Se non si fosse ucciso lui, l'avrei fatto io», ha duramente commentato un compagno di Salvatore Cadau.

Corrado Grandesso

UN MESE TRAGICO

ROMA. L'ultimo è stato un mese di suicidi tra i giovani: si sono uccisi 11 ragazzi tra i 13 e i 22 anni. Ecco alcuni tra i casi più drammatici.

21 MAGGIO. Un diciassettenne si è impiccato al ramo di un albero vicino a Lecce, mentre nello stesso giorno si è uccisa una ragazza di 13 anni a Lumezzane, vicino a Brescia: Laura, questo il nome della giovane, si è impiccata con un asciugamano alla finestra della sua cameretta. L'unica traccia lasciata dalla giovane vittima, un biglietto su scritto: «Non può piovere sempre», una frase del film «Il Corvo».

14 MAGGIO. A Firenze uno studente di 15 anni si getta da una finestra della sua abitazione. In un messaggio lasciato ai genitori, scrive che gli dispiaceva di aver deluso il padre e auspicava che la Fiorentina vincesse la Coppa Italia.

10 MAGGIO. Si spara alla testa ragazzo di 15 anni, forse giocando alla roulette russa: la tragedia avviene in provincia di Reggio Calabria.

8 MAGGIO. Due fidanzati di 18 e 22 anni, Michela e William, si uccidono gettandosi dal tetto di un edificio a Cavaria, nei pressi di Varese. In un messaggio spiegavano che «questa vita non vale la pena di essere vissuta».

8 MAGGIO. Un handicappato di 20 anni si suicida a Vigalone di Canneto Pavese, nei prossi di Pavia. [r. cri.]

Proposta d'intesa

«Così l'Islam va d'accordo con l'Italia»

ROMA. Una proposta di intesa tra lo Stato e la comunità islamica che vive in Italia: l'ha presentata l'Associazione italiana internazionale per l'informazione sull'Islam durante un convegno che si è svolto martedì a Imperia e Sanremo. Il progetto nasce da uno studio condotto dall'Associazione assieme ad alcuni giuristi italiani, tra i quali i professori Piero Bellini dell'Università La Sapienza di Roma e Mario Tedeschi dell'Università di Napoli. Tra i curatori della proposta presente anche dei redattori della «Carta del culto islamico in Francia», Abd al Haqq Ismail Guiderdoni, che ha raccontato l'esperienza francese.

«I lavori del convegno - hanno detto i rappresentanti dell'Associazione per l'informazione sull'Islam - hanno evidenziato come l'intesa tra lo Stato e la nostra comunità sia non soltanto possibile giuridicamente, ma anche auspicabile per una pacifica convivenza tra cittadini italiani di diversa confessione religiosa. Ma - hanno ammonito - è necessario un grande lavoro di informazione e di conoscenza reciproca per evitare pregiudizi e incomprensioni»

Una parte importante del progetto di intesa è dedicato all'istruzione che, nelle intenzioni dell'Associazione, deve prevedere la possibilità di scuole e università religiose, nonché di un supporto religioso alle scuole pubbliche, in una prospettiva in cui l'Islam non sia soltanto la religione di immigrati «di passaggio». «La possibilità della pratica islamica viene affrontata in ogni aspetto della vita e della morte del musulmano - è scritto in un documento dell'Associazione - in modo che anche gli immigrati possano apprendere che la pratica dei cinque pilastri dell'Islam può pienamente integrare con la cittadinanza italiana». [r. cri.]

BOLOGNA

Barbone pestato a morte

BOLOGNA. Un tossicodipendente senza fissa dimora, da alcuni mesi ospite di un dormitorio, è morto lunedì all'ospedale Maggiore di Bologna, dov'era stato ricoverato la notte precedente per le conseguenze di un pestaggio (ma la notizia si è saputa solo ieri). Si tratta di Mario Ziliani, 33 anni, originario di Novara, con piccoli precedenti penali. L'uomo era stato trovato nella notte tra domenica e lunedì nei pressi di Piazza dei Martiri, nel centro città, steso a terra e dolorante. La polizia, che sta indagando sull'episodio, ritiene che gli aggressori siano stati più di uno, probabilmente durante una lite nell'ambiente dei barboni. Il decesso sarebbe avvenuto, pare, per alcune lesioni interne. Il caso è stato segnalato al pm Giovanni Spinosa. [m. o.]

IL CASO

L'AMORE FINISCE IN TRIBUNALE

Modena: scrive su decine di banconote il numero dell'ex fidanzata

Millelire, arma di una vendetta

«Telefonatele, lei ci sta con tutti»

Lei: «L'ha fatto perché l'ho lasciato»
Lui: tutto falso
L'ultima parola spetta al giudice

MODENA. L'INCUBO iniziò anno fa, in agosto, quando squillò il telefono e la ragazza sentì dall'altro capo una voce ammiccante che diceva: «Chiamo per quell'annuncio, va bene stasera?». Subito lei pensò a un equivoco. Ci mise poco a capire che, invece, c'era nessun errore. Quella signorina dai facili costumi che decine di sconosciuti cercavano va nome corrispondeva al suo, così il numero telefonico. Erano scritti su decine di banconote 1000 lire, circolavano ormai in tutta la Penisola. Imbestialita, andò dai carabinieri per sporgere querela. Non contro anonimi, visto che pensa a ripensa aveva trovato la «soluzione»: l'autore quello scherzo di pessimo gusto doveva essere proprio suo fidanzato.

Sono passati otto mesi quei giorni, le telefonate non cessate e le denunce per diffamazione sono diventate tre, seguite da un avviso di garanzia al ragazzo. Il 5 giugno i due protagonisti di questa strana storia si troveranno in tribunale, da avversari. E pensare che soltanto fino all'anno scorso avrebbero dovuto incontrarsi sull'altare, per sposarsi. Li chiameremo Mario e Luisa, perché di pubblicità i loro nomi hanno avuta anche troppa, e attraverso mezzo a dir poco singolare: banconote.

Prima che iniziasse tutta questa storia, erano una coppia felice. Ventiquattro anni lei, lui, e sembravano proprio destinati a convolare a giuste nozze. L'estate scorsa al mare insieme, e tutto filà liscio fino a quando, brutto giorno, Mario scopre che lei ha altro. La discussione che segue è feroce, probabilmente volano gli insulti. E comunque volano giù dalla finestra gli abiti di lui: fuori di casa. La vacanza, e con esse la storia d'amore, finite.

Mario la prende bene. Un po' è arrabbiato, po' è depresso, ha bisogno di sfogarsi con qualcuno. Errore madornale, perché l'amico fidatissimo cui aveva confidato l'intera storia rivela meno discreto del previsto. E così il tradimento di Luisa passa di bocca in bocca, dopo pochi giorni tutta la compagnia è informata. Che fare per «vendicare» l'amico? Semplice: distruggere completamente la reputazione di lei. E ecco l'idea del falso annuncio sulle banconote. Un messaggio invitante, ricco di promesse, con tanti di nome e numero telefonico. Chissà quanti biglietti da 1000 lire hanno «decorato» in quel modo. Non solo: già che c'erano hanno ripetuto stesso messaggio anche elenchi telefonici e pagine gialle esposte in locali pubblici. L'ultima parola spetta al giudice. L'imputato nega ogni addebito

Raffaella Quaquaro

Quei soldi da Guinness

Il collezionista: c'è tutto dagli insulti alle poesie

Un'immagine di Modena, dove i protagonisti della love story in tribunale

MODENA. Danneggiare la reputazione di una persona facendo credere che «di facili costumi» è certamente reato. lo è anche imbrattare, sporcare o comunque danneggiare una banconota dalla Zecca dello Stato. Così si rischia di essere accusati di adescamento con descrizioni di prestazioni sessuali, indirizzi e numeri telefonici. Purtroppo per le vittime, siamo nel campo della teoria, perché non è certo cosa semplice smascherare gli autori questi scherzi. Certo, abbandonarsi a scritte sulla cartamoneta è uno sport assai diffuso. Ne sa qualcosa un carpigiano di nome Oscar Sacchi, che ha messo insieme qualcosa come 90 milioni di lire in banconote piccolo taglio, tutte recanti «interventi» di furboni, frustrati, depravati di ogni età e sesso. La sua personalissima collezione gli frutta del 1992 la presenza sul Guinness dei primati insieme a Mauro Evangelisti di Ascoli Piceno, altra «autorità» in materia. La collezione di Oscar Sacchi è divisa per categorie, 29 per la precisione: «Da quelle a luci rosse alla classica catena di Sant'Antonio, dai disegni osceni agli insulti». Questi ultimi sono di gran lunga la categoria più diffusa. Sacchi ne ha messi insieme all'incirca 20 mila pezzi. La casistica è praticamente infinita, e ovviamente non si presta alla diffusione. «Gli estremi per cause giudiziarie ci sono eccome - spiega l'esperto - perché la legge vieta di imbrattare cartamoneta». Assicura Sacchi, che di queste cose se ne intende, che la mania di personalizzare le banconote è una caratteristica tutta italiana, in nessun altro Paese al mondo ci si permette di scrivere alcunché sulle banconote. Oltre agli insulti, Sacchi ha trovato un po' di tutto: dalle poesie degli innamorati agli improperi contro il calciatore che ha sbagliato un rigore, dallo sfogo di chi soffre di solitudine agli interrogativi senza risposta («Dov'è la figlia di Al Bano?»).

Sacchi, che negli anni ha messo insieme di fedelissimi collaboratori sparsi un po' ovunque (banche, edicole, negozi, autogrill) gli «approvvigionamenti» di merce, si tiene aggiornato in tempo reale su questo moderno sistema di «comunicazione». Neppure lui, però, è in grado di dire quanto possa restare circolazione una banconota queste caratteristiche. Quando un biglietto è vistosamente «alterato», viene ritirato dalle banche e inviato Banca d'Italia per il macero, insieme ai cosiddetti «logori». Ma possono passare mesi, anche anni. [r. q.]

Emesso un avviso di garanzia nei confronti di [illegible] ragazza: spunta la pista della gelosia

Un'altra donna nel giallo di Chiavari

Svolta nel delitto della segretaria

CHIAVARI
NOSTRO SERVIZIO

Il giallo di Chiavari scrive un nuovo capitolo. Un secondo avviso [illegible] garanzia è stato inviato per la morte [illegible] Nada Cella, 24 anni, segretaria del commercialista Marco Soracco, uccisa la mattina del 6 maggio nello studio di via Marsala, a Chiavari, dove lavorava da circa cinque anni.

Il magistrato che conduce le indagini, Filippo Gebbia, ha firmato ieri sera un'altra informazione di garanzia per omicidio volontario, dopo quella inviata nei primi giorni successivi al delitto a Soracco. Non si conosce [illegible] nome della persona raggiunta dal provvedimento. Da indiscrezioni sarebbe una donna di 29 anni, madre [illegible] una bambina. Solo una superteste oppure qualcosa di più? E che rapporti aveva con la vittima [illegible] con il commercialista? Che cosa l'avrebbe spinta a uccidere la povera Nada? Forse gelosia [illegible] paura di avere una rivale in amore. Oppure la ragazza-madre ha [illegible] ruolo marginale in questa storia che da lunedì 6 maggio è alla ricerca di un copione, dei suoi protagonisti [illegible] che soltanto negli occhi di Nada Cella ha scritto la parola fine. Ipotesi, soltanto ipotesi.

Il primo avviso, quello inviato al commercialista Marco [illegible] Soracco, datore di lavoro [illegible] Nada Cella, è sempre stato definito «tecnico», per consentire [illegible] alla polizia di continuare le indagini nell'ufficio del professionista, che da allora è rimasto [illegible] i sigilli sulla porta.

Ieri pomeriggio il vicequestore di Chiavari, Pasquale Zazzaro, che conduce l'inchiesta insieme con Giuseppe Gonan, responsabile della sezione omicidi della squadra mobile di Genova, [illegible] un incontro casuale con i cronisti non aveva accennato alla novità. [illegible]ssuna indiscrezione.

Ma la notizia del nuovo avviso di garanzia, ieri sera, ha fatto il giro di Chiavari e si è arricchita di particolari. Una di quelle notizie che riportano alla ribalta della cronaca alcuni particolari delle indagini svelati dai giornali e poi smentiti tiepidamente dagli inquirenti: l'anellino trovato nell'ufficio dove Nada è stata uc[illegible] e [illegible] bottone staccatosi da un giubbino jeans, probabilmente unisex, anche questo trovato vicino alla giovane agonizzante, sul pavimento sotto la scrivania.

La polizia in questi 23 giorni ha interrogato oltre 150 persone. Gli abitanti dell'edificio in cui Marco Soracco ha l'ufficio [illegible] vi abita al piano superiore, clienti dello studio, amici di Nada Cella, commercianti di via Marsala. Sono state fatte perizie sul computer dell'ufficio con l'intervento di uno specialista in informatica giunto da Bergamo per stabilire [illegible] che [illegible] Nada era entrata in ufficio quella mattina. Sui risultati della perizia il procuratore della Repubblica, Filippo Gebbia, ha emesso un decreto di secretazione come per altri particolari dell'inchiesta.

Da Roma in questi giorni dovrebbero essere arrivati i risultati degli esami compiuti [illegible] alcuni capelli trovati sui vestiti di Nada [illegible] su tracce [illegible] sangue che sarebbero state riscontrate sotto le sue unghie.

Quale sia [illegible] particolare, quale sia [illegible] risultato che ha portato alla decisione di emettere un avviso di garanzia in un momento tanto delicato delle indagini, probabilmente lo sapremo oggi. Il sostituto procuratore [illegible] ha mai rilasciato dichiarazioni, [illegible] oggi forse potrebbe fornire qualche anticipazione.

Di donne in questo delitto si [illegible] parlato molto. Alcune sono passate al commissariato [illegible] polizia per essere sentite dagli inquirenti. A una, Luciana Signorini, 36 anni, psicolabile, che abita sullo stesso pianerottolo dell'ufficio di Soracco, sono stati sequestrati alcuni indumenti e un paio di asciugamani del padre che avevano macchie di sangue. Il padre di Luciana, Oscar, ha sempre affermato di avere utilizzato gli asciugamani per ripulirsi dopo essersi fatto la barba. Un'altra donna, interrogata subito dalla polizia, è Maria Mazzini, apprendista nello studio Soracco. E poi una seconda figlia di Signorini, che ogni mattina porta il figlio dalla madre in via Marsala. Infine [illegible] [illegible] ascoltate [illegible] che la madre e la zia [illegible] Soracco.

Ma chi è questa donna raggiunta dal provvedimento e come si inseri[illegible] nel giallo di Chiavari? Nella vita di Mar[illegible] Soracco [illegible] in quella di Nada Cella?

[illegible] MARTA MARZOTTO [illegible]

«Riaprite il caso Guttuso»

ROMA. Marta Marzotto vuole farsi ascoltare dai giudici del pool «Mani pulite» per riaprire il caso dell'eredità Guttuso, che, «destinata [illegible]lo Stato», fu appannaggio del figlio adottivo del pittore, Fabio Carapezza, dopo [illegible] lunga vertenza legale sulla validità dell'adozione. Ho letto - ha detto la Marzotto - «che il giudice Verde, indagato dalla magistratura, è lo stesso che nel tribunale [illegible] Roma respinse la richiesta [illegible] Giampiero Dotti, nipote della moglie [illegible] Guttuso, Mimise, di pronunciare la nullità dell'adozione di Carapezza. Faccio per questo appello alle forze sane del Paese [illegible] della magistratura, dopo che le vicende dell'eredità Guttuso mi hanno tolto molte sicurezze sui giudici». Ribatte Carapezza: «Non [illegible] di cosa parli la Marzotto. La mia vicenda è stata chiusa dalla Cassazione, presieduta dal giudice Francesco E. Rossi nel '92». (r. cri.)

Nada Cella, la giovane segretaria trovata agonizzante nello studio del commercialista Marco Soracco. In alto, la bicicletta con cui andò a lavorare il 6 maggio

Vignolo

INTERVISTA

AL CENTRO DELLE INDAGINI

Il commercialista «Sono tutte fantasie»

«Non so nulla di questa misteriosa giovane. Aspetto soltanto che per me arrivino finalmente buone notizie»

Marco Soracco, datore di lavoro [illegible] Nada Cella, smentisce l'ipotesi del delitto passionale

CHIAVARI

MARCO Soracco risponde [illegible] telefono con la solita cortesia, [illegible] modi e di toni. Sono venti giorni e più che mantiene lo stesso «aplomb» di quel lunedì 6 maggio, quando ha trovato agonizzante nel suo ufficio la sua segretaria.

Dottore, sa che è stato emesso [illegible] secondo avviso di garanzia? Lui nicchia, ma lo fa con un tatto che ti spiazza, [illegible] gentilezza che è come un velo d'acciaio: non riesci [illegible] leggergli dentro.

Allora Soracco, sarebbe indagata una donna, una ragazza-madre di Chiavari, che avrebbe avuto una relazione con lei. Una frase sparata tutta d'un fiato, nel timore che lui t'interrompa. Neppure per idea. Il commercialista risponde con lo stesso timbro di voce di sempre. Forse, ci mette soltanto un pizzico in più d'ironia. Ma sono sfumature. «Oh, bella!», gli scappa. «E' proprio bella!», gli riscappa. E poi, ritornando nel suo ruolo solito: «Non so proprio fino a che punto possa arrivare la fantasia...».

Allora [illegible] risponde al vero che lei ha avuto una relazione con questa ragazza-madre? E che c'è, per questa donna, un avviso [illegible] garanzia? «Smentisco ogni aspetto», è la replica, lapidaria. E aggiunge: «E' pura fantasia, pura fantasia». A questo punto, prima che con [illegible] cortesia arrivi il «buonasera», un'altra domanda.

Dottore, ma la [illegible] posizione in questa vicenda? Cos'è cambiato in questi venti giorni? Giusto l'altro giorno il commercialista ha incontrato il magistrato che gli ha spedito l'avviso di garanzia per omicidio volontario, il primo di questo «giallo» che sembra non voler proprio arrivare a una fine.

Lui risponde, senza far trasparire, almeno [illegible] voce, alcuna emozione. «La mia posizione nell'ambito delle indagini rimane tale e quale da quando ho ricevuto l'informazione con la quale mi è stato comunicato che sono indagato. Penso però che con il giudice ci risentiremo nelle prossime settimane, per rivedere la mia situazione».

Allora [illegible] rimasto tutto come prima, nulla è cambiato rispetto agli inizi [illegible] questa vicenda? «Tutto come dall'inizio», conferma. Ti viene [illegible] chiedergli di più, da «tagliare» più in profondità. Ma i suoi modi cortesi, il suo «bon ton» ti bloccano. Così ti adegui, [illegible] prendi [illegible] strada più lunga. Ma la sua idea, [illegible] tutto quanto, è sempre la stessa, da quel lunedì 6 maggio? «Non ho elementi nuovi, nulla che possa modificare la mia opinione. Anche perché, vede, non è che io, all'inizio, potessi contare su tanti elementi...».

Il commercialista fa [illegible] pausa, come [illegible] dovesse prendere fiato per la prossima risposta. Uno sprazzo [illegible] secondi, sufficiente per pescare nella memoria [illegible] rivedere chi c'è all'altro capo del telefono. Un uomo di 34 anni, minuto, [illegible] viso perbene, le mani curate, sempre in cravatta e [illegible] [illegible] piega. Figlio di un grande referente dc, che gli ha lasciato in eredità la «tessera» scudocrociata [illegible] e buone conoscenze. Che vive [illegible] la mamma, e che ha per vicina [illegible] casa la zia.

Il commiato del commercialista arriva in due fasi. «Adesso ho ripreso il mio lavoro, da [illegible]sa. Ma sono così stanco». [illegible] poi: «Aspetto il giorno della buona notizia... Buonasera».

Fabio [illegible]

Falsi invalidi Migliaia di indagati

ROMA. Migliaia di indagati, molti più degli attuali 3 mila: è questa la previsione che circola alla procura [illegible] Roma, dopo che l'inchiesta sui falsi invalidi è stata delegata al pm Angelo Palladino in seguito alla sospensione provvisoria dalle funzioni e dallo stipendio - decisa dal Csm - del sostituto procuratore Giorgio Castellucci. Palladino dovrà occuparsi delle decine di faldoni in [illegible] confluisce la maxi-inchiesta sui presunti falsi invalidi assunti alle Poste, ai Beni Culturali, alla Pubblica Istruzione. [Ansa]

Roccia decapitata [illegible] vandalo [illegible]

NUORO. Ha patteggiato otto mesi di reclusione con la condizionale Enrico Mario Luigi Colavito, 63 anni, di Parma e residente a Milano, responsabile della decapitazione della «Tartaruga di roccia» di Cala Girgolu, [illegible] delle più belle insenature della [illegible] di San Teodoro, lungo il [illegible] costiero Nordorientale della Sardegna. [Agi]

Fermata [illegible] svizzera con 50 penne-pistola

VICENZA. Una cittadina svizzera, Caterina Gerdi Ravelli, 50 anni, è stata arrestata dalla polizia di Vicenza, perché in pos[illegible] di una cinquantina di penne-pistola perfettamente funzionanti, del valore [illegible] circa mezzo milione [illegible]. Secondo gli inquirenti, la donna si stava recando a un appuntamento per consegnare le mini-armi. [Ansa]

In cella per stupro [illegible] [illegible] [illegible]

BARI. Era accusato di avere commesso, anni fa, uno stupro in Germania e non lo sapeva: lo ha scoperto solo sei anni dopo quando, rientrato a Monaco per lavoro, è stato arrestato alla frontiera e tenuto in [illegible] per 45 giorni. Savino Amoroso, 34 anni, [illegible] Molfetta, è stato scarcerato solo quando i suoi avvocati, mostrando le buste paga, sono riusciti a dimostrare che nel giorno in cui era [illegible] commessa la violenza sessuale, il 12 ottobre 1990, l'uomo era al lavoro a Bari. [t. a.]

[illegible] [illegible] accusato di molestie

BONN. Una bufera rischia di abbattersi sullo sci tedesco. [illegible] selezionatore della nazionale [illegible] sci alpino Rainer Mutschler, 36 anni, considerato come [illegible] degli artefici degli ultimi successi della squadra femminile tedesca, è stato accusato di molestie sessuali da un'allieva, Angela Grassinger-Zimmermann: «Fu durante una riunione della nazionale in Cile nel '94». [Ansa]

Disturbi sessuali colpito [illegible] giovane [illegible] 3

MILANO. Sesso in crisi in Italia per il dilagare della «sindrome della [illegible] ruote». Un giovane su tre, di età tra i 18 e i 25 anni, [illegible] infatti affetto da eiaculazione precoce, cioè entro i tre minuti e nell'80 per cento dei [illegible] questa condizione è dovuta a [illegible] psicogene come l'abitudine alla «fretta». [Adnkronos]

IL CASO

INFANZIA ABBANDONATA

«Gli ospiti sono quarantamila [illegible] non possono trovare una nuova famiglia»

«Mai più bambini in istituto»

La Turco: bisogna cambiare la legge sulle adozioni

ROMA. «Mai più bambini [illegible] istituto». Lo ha detto Livia Turco, ministro della Solidarietà Sociale, a margine del Convegno «Orfani con Famiglia» [illegible] quale ha preso parte [illegible] Don Vinicio Albanesi, presidente del Cnca (Coordinamento nazionale comunità di accoglienza), durante il quale è stato presentato [illegible] volume «Minori - luoghi comuni».

«Esistono più di 40 mila bambini che si trovano in istituti - ha aggiunto il ministro - e che non sono dichiarati adottabili perché magari, hanno una famiglia di origine che non può mantenerli. Dobbiamo agire per aiutare economicamente le famiglie [illegible] origine, quelle che possono adottare [illegible] quelle affidatarie. Nella nostra società manca una vera e propria cultura [illegible] rispetto per i diritti dei bambini. Guardate la città ad esempio, mancano [illegible] spazi per i minori».

Livia Turco ha detto che per aiutare [illegible] famiglia «occorre riformare il sistema degli assegni familiari che vanno potenziati e serve [illegible] politica di [illegible]zione fra la vita lavorativa [illegible] quella familiare. A questo proposito, penso ad un tavolo d[illegible] si riuniscano i ministeri competenti, Lavoro, Bilancio, Finanze, i sindacati [illegible] le industrie per rivedere il sistema lavorativo. E' necessario un intervento legislativo per rivedere l'orario di lavoro incentivando il tempo parziale. Quanto alle risorse, queste ci sono [illegible] [illegible] gestite. Quello che serve, [illegible] un vero [illegible] proprio patto [illegible] le imprese».

Per far uscire dagli istituti i [illegible] 35-40 mila minori abbandonati [illegible] necessario anche rivedere le [illegible] che regolano [illegible] potestà genitoriale. Lo ha detto l'onorevole Giovanna Melandri (pds) rispondendo al ministro. «Oggi i bambini che si trovano in istituto - spiega Melandri - [illegible] per lo più stati allontanati dal giudice da famiglie violente, problematiche o abusive. In questo caso non è ammissibile che un genitore che va a mala pena [illegible] [illegible] volta l'anno il figlio lo inchiodi al suo destino di istituto». Melandri osserva che per questi casi, «anche se con molta cautela» sia da rivedere l'istituto della patria potestà.

Livia Turco, ministro della Solidarietà sociale

«Certo bisogna fare attenzione [illegible] [illegible] valutare con leggerezza - osserva - ma oggi per leggerezza si preferisce lasciare il minore in istituto».

Un'altra [illegible] sulla necessità di modificare la legge sulle adozioni [illegible] è levata da Firenze, in occasione del primo incontro della commissione giuridica e per i diritti [illegible] cittadino del Parlamento europeo. La proposta di una verifica delle adozioni, dopo [illegible] periodo «di rodaggio» [illegible] circa cinque anni, per evitare rischi di fallimento, è stata avanzata [illegible] presidente [illegible] movimento per la vita, l'europarlamentare Carlo Casini. «Un monitoraggio del genere - ha spiegato Casini - che [illegible] tuttora a livello europeo, introdurrebbe elementi di conoscenza tali da ottenere maggiori garanzie sulle adozioni di bambini stranieri. Il maggior numero dei bambini adottati viene ancora da Paesi extracomunitari, soprattutto dalla Romania e dalla Russia, seguite da Brasile e di recente anche dalla Libia».

[r. cri.]

I medici: «Colpa della serie "X-Files"». Ai genitori: «Guardate la tv coi vostri figli»

Otto anni, scioccato dal telefilm

Genova, un bambino curato per incubi e angosce

GENOVA. Il serial tv «X-Files», in onda su Italia 1, ha provocato gravi turbe psichiche a un bambino genovese di otto anni, Luca, figlio di un professionista [illegible] di un'impiegata, con un fratello maggiore di 13 anni. Il bimbo è stato vittima [illegible] incubi notturni: vedeva morire i genitori, scomparire il fratello. Era preda del terrore. [illegible] suo carattere è cambiato, [illegible] casa e [illegible] scuola. Ripiegato su se stesso a casa, aggressivo [illegible] i compagni di classe.

[illegible] n'è accorta per prima [illegible] maestra e ha avvertito papà [illegible] [illegible] a loro volta preoccupati dell'improvviso mutamento di [illegible] del bimbo. Così hanno fatto ricorso alle cure dell'istituto «Gaslini». Luca è stato affidato al professor Giorgio Aicardi, che dopo diversi incontri ha svelato il «male oscuro» del bimbo. Luca era influenzato dalle immagini televisive: «X-Files», che nel mondo è seguito [illegible] oltre [illegible] milioni di appassionati: accomunando il brivido all'occulto, è un serial poliziesco in cui i protagonisti - due agenti dell'Fbi - devono affrontare fenomeni paranormali particolarmente impressionanti. La tensione [illegible] sempre forte e le situazioni sono al limite.

Secondo Aicardi, la responsabilità della televisione [illegible] evidente: «Certi spettacoli sono "colpi bassi" alle psiche degli adulti. Figurarsi i bambini che sono fragili [illegible] sino all'età di 12 anni assorbono qualunque messaggio [illegible] spettacolo, senza che intervenga alcun filtro critico». Si incamera, insomma, qualunque immagine o situazione senza avere un criterio di valutazione. Di qui, il «caso limite» di Luca [illegible] [illegible] il primo bambino in Italia, a quanto si [illegible] [illegible] soffrire [illegible] allucinazioni, incubi e angosce.

Come uscirne? Aicardi assicura che Luca, grazie alle cure [illegible] all'intervento costante dei genitori e del fratello, è ormai fuori pericolo: gli [illegible] state «tagliate» le ore dinanzi al video. I genitori organizzano gite, festicciole con gli amici, sortite [illegible] pizzeria. «L'episodio con il passare del tempo - ne è certo Aicardi - si cancellerà dalla memoria [illegible] Luca. Resterà come un brutto ricordo che perde, via via, i contorni. Resta comunque il problema serio del rapporto tra i ragazzi [illegible] la televisio[illegible] Ci sono spettacoli negativi, dai cartoons giapponesi alle trasmissioni co[illegible] "X-Files". Io consiglio a tutti i genitori la politica delle cassette, perché c'è una possibilità di scelta. E, comunque, consiglio sempre: guardate la tv insieme ai vostri figli. I produttori di serial non hanno scrupoli. La [illegible] va servita con attenzione, altrimenti è controproducente».

Paolo Lingua

«Sono una libera e sbagliata interpretazione biblica»

Il Papa: via le Madonne ritratte coi serpenti

CITTA' [illegible] VATICANO. Le rappresentazioni della Madonna che schiaccia con il piede il capo del serpente sono una libera interpretazione della Bibbia, che il Papa ha inteso correggere ieri quando nell'udienza generale ha parlato ai [illegible] una volta di più [illegible] significato dell'Immacolata Concezione.

Si tratta di un dogma fissato da Pio IX nel 1954 e che provoca confusione negli stessi cattolici, i quali - come indicano recenti indagini - pensano che abbia [illegible] che fare con la verginità della Madonna mentre si tratta della nascita di Maria senza il peccato originale.

In sostanza Giovanni Paolo II ha ripreso il passo della Genesi laddove si profetizza al serpente tentatore la venuta di qualcuno capace [illegible] schiacciargli [illegible] testa. Ma quell'«Ella ti schiaccerà la testa» che ha ispirato tanta iconografia e anche la Madonna dei Palafrenieri [illegible] Caravaggio, non è altro che l'errata traduzione latina dell'originale della Bibbia in cui invece si dice «Egli ti schiaccerà la testa», intendendo cioè Gesù.

La prima versione, ha ricordato il Papa, «non corrisponde al [illegible] ebraico nel quale non è la donna bensì la [illegible] stirpe, il suo discendente, a calpestare la testa [illegible] serpente. Tale testo attribuisce quindi non a Maria, ma a suo figlio la vittoria su Satana». Tuttavia, prosegue Giovanni Paolo II, «poiché la concezione biblica pone [illegible] profonda solidarietà [illegible] il genitore e la sua discendenza, è coerente con il senso originale del passo [illegible] rappresentazione dell'Immacolata che schiaccia il serpente, non per virtù propria ma della grazia [illegible] Figlio».

Insomma anche i fedeli possono stare tranquilli [illegible] continuare, se vogliono, a immaginarsi Maria che schiaccia il serpente, ma sapendo che si tratta di una [illegible] semplicistica [illegible] raffigurare una più profonda verità di fede. Il Papa, consapevole dell'importanza delle sue catechesi, ha infatti aggiunto che «Cristo è tutto santo in virtù della grazia che nella [illegible] umanità deriva dalla persona divina; Maria è tutta santa in virtù della grazia [illegible] per i meriti del Salvatore».

Da parecchie settimane, Giovanni Paolo II ha preso il tema di Maria [illegible] del ruolo della donna nella Chiesa come centro [illegible] [illegible]e catechesi durante le udien[illegible] generali del mercoledì. E' un modo per semplificare profonde verità teologiche, sempre comunque basate sui Padri della Chiesa e soprattutto sul Concilio Vaticano II, che in questo come in altri campi ha precisa[illegible] meglio cosa occorra credere.

Padre Giacomo Martina, noto storico gesuita, dal canto [illegible] pensa che gli artisti debbano venire lasciati in pace: «Facciano quello che vogliono perché devono essere sempre lasciati liberi di creare».

Così quando per le strade i «madonnari» riproporranno l'immagine di Maria che schiaccia il serpente, basterà ricordarsi che [illegible] davanti alla famosa svista compiuta dalla traduzione latina della Bibbia, detta dei Settanta perché tanti furono a mettere le mani sul testo greco, sbagliando su un pronome, con esiti tanto profondi nei duemila anni di storia del cristianesimo.

Luca Tomasi

«Nel testo ebraico è scritto che è la stirpe della donna a calpestare la testa dei rettili»

«ECCO PERCHE' **HA** [illegible]

Vittorio [illegible] «Maria è [illegible] creatura umana, slegata [illegible] legge del peccato solo per il particolare privilegio che doveva essere la Madre del Redentore, quindi non per meriti propri ma in grazia dei meriti del Figlio. E' chiarissimo che sia dunque Cristo [illegible] schiacciare il capo del serpente. Certo la fede ha bisogno di visibilità ed ecco perché l'arte sacra ha simboleggiato [illegible] verità di fede con l'immagine del serpente schiacciato»

[illegible] [illegible] «Giovanni Paolo II svolge una catechesi pienamente conforme al Concilio Vaticano II, che su questo aspetto ha [illegible] precisare con particolare attenzione il ruolo di Maria nell'economia della [illegible]alvezza. Se sembra che il Papa di[illegible] qualcosa di nuovo, è perché spesso capita che si portino avanti ancora forme devozionali non pienamente corrispondenti a quelle che [illegible] le prerogative [illegible] Maria».

A fianco una Madonna col serpente. A sinistra il Papa

«A vincere su Satana non è stata Maria ma Gesù»
«Ma non è in discussione l'immagine dell'Immacolata: lo fa per grazia del Figlio»

ANALISI

Tra donna e Diavolo un solco di inimicizia

CHE il Diavolo si [illegible] camuffato da serpente all'inizio dell'umanità e che in questo modo abbia poi rovinato tutta la stirpe umana non è da destare meraviglia. L'abilità del Diavolo è quella di camuffarsi [illegible] chissà quanti Diavoli camuffati si incontrano anche oggi nella vita. Il guaio è che [illegible] più delle volte è difficile smascherarli. Nel racconto biblico del Genesi, invece, [illegible] Diavolo è stato subito smascherato e chi ne ha fatto le spese è stato quel povero serpente di cui [illegible] preso le sembianze. «Striscerai sul tuo ventre [illegible] mangerai la polvere», è [illegible] il castigo divino caduto sul malcapitato rettile.

Oltre al serpente, nella storia biblica del primo peccato, [illegible] [illegible] primo piano la figura della donna. Anche la donna riceve [illegible] suo castigo: «Partorirai nel dolore». Per la verità, nemmeno l'uomo scampa alla punizione: «Col sudore della tua fronte mangerai [illegible] pane». Ma [illegible] racconto del Genesi stabilisce un singola[illegible] rapporto tra la donna e [illegible] Diavolo, [illegible] rapporto [illegible] inimicizia perpetua. C'è il Demonio grande tentatore dell'umanità, e c'è proiettato nel futuro l'annuncio che dal «seme», cioè dal figlio di una donna verrà la sconfitta [illegible] Principe del Male: al serpente verrà schiacciato il capo. La proiezione cristiana di quell'annuncio profetico ha individuato immediatamente Gesù, il Messia, in quel [illegible] e Maria di Nazareth, Immacolata [illegible] Vergine Madre, in quella donna.

Ma nella tradizione cristiana, orientata da versioni bibliche malferme, [illegible] [illegible] creata [illegible] po' di confusione nel raccontare [illegible] nell'interpretare alcuni particolari di quel testo biblico. Ne sono nate raffigurazioni di Madonne Immacolate che schiacciano col piede la testa del serpen[illegible]. La devozione popolare e anche alcune espressioni liturgiche hanno dato vivacità a questa immagine. E' [illegible] se, [illegible] questo modo, si fosse trasferito direttamente a Maria di Nazareth il merito di aver sconfitto il Principe del Male, che invece è da attribuirsi alla Redenzione [illegible] Cristo.

Ieri, nel suo discorso all'Udienza generale, Papa Wojtyla ha voluto precisare il senso esatto di questa affermazione biblica e della interpretazione cristiana. E' singolare che proprio Wojtyla, grande devoto della madon[illegible] ed estimatore della devo[illegible] popolare mariana, abbia voluto porre in evidenza questa correzione. Ma è da notare anche come, per Wojtyla, ci sia [illegible] una predilezione [illegible] questo testo del primo peccato dell'umanità. Altra volta ha voluto fare una correzione alla tradizionale spiegazione di quel racconto, che sembra dare tutta la colpa ad Eva che cede al serpente. Wojtyla, commentandolo [illegible] capovolgendone l'interpretazione, aveva detto: «Dietro il peccato di una donna c'è sempre un uomo».

Domenico Del Rio

IL CASO

LE COSTE SOTTO ESAME

Rapporto balneazione: palma nera [illegible] Lazio [illegible] Campania, bene Molise e Romagna

Sos mare, l'inquinamento avanza

Persi in un anno 57 chilometri di coste pulite

ROMA

Si sposta e muta la mappa dell'inquinamento del mare italiano. Se in testa per «acqua sporca» restano le solite [illegible] regioni - Campania, Lazio e Sicilia -, la percentuale regionale di mare «off limits» è completamente cambiata. In Campania la situazione è molto peggiorata, [illegible] il mare vietato che passa dal 23,8% del 1994 al 31,5% del 1995. Sempre in Campania si trova la provincia campione [illegible] inquinamento, Caserta, con [illegible] 98,4% del mare proibito ai bagnanti (l'anno precedente era il 53,7%). In particolare, [illegible] le spiagge popolari a non vantare più le acque limpide del '94, mentre resistono le piccole isole.

Alcune regioni poi che [illegible] bravano [illegible] via [illegible] miglioramento, come le Marche, hanno fatto un vistoso passo indietro, passando in un anno dal 5,7% di [illegible] [illegible] al 9,2%. Molise (1,7%), Emilia Romagna (2,3%) e Basilicata hanno invece la «palm[illegible] per acque blu. La Basilicata in particolare è migliorata sensibilmente (dal 4,1% al 2,7% di mare inquinato). Questo è quanto emerge dal rapporto sulla balneazione, che si riferisce al 1995. Tra le altre regioni di recente inquinamento c'è il Veneto. Nel '94 questa regione poteva vantare il primato del ma[illegible] pulito, con solo l'1,3% di costa vietato ai bagnanti. L'anno scorso [illegible] vece il [illegible] inquinato [illegible] raggiunto la percentuale del 4,7%, con parecchie zone «rosse» tra Rosolina Mare [illegible] Brandolo e vicino [illegible] Caorle.

Nel Lazio, una delle tre regioni «maglia nera», la situazione è leggermente migliorata (dal [illegible] al 22,4%), mentre in Sicilia l'inquinamento è [illegible] (dall'8,9% al 10,4%). Le pagelle regionali non hanno comunque un valore assoluto, perché i 1137 chilometri di coste (16%) su 7122 non sono stati controllati. Regioni leader per la carenza nei controlli [illegible] la Sicilia stessa e la Sardegna (37%).

A livello provinciale, Caserta (98,4%), Roma (32,6%), Caltanis[illegible] (31,9%) e Napoli (28,9%) hanno le coste più inquinate, mentre le acque di Catanzaro, Crotone, Ferrara, Potenza e Udine detengono il primato della purezza.

Nel complesso, i chilometri di costa italiana vietati alla balneazione sono 57,6 in più: da 534,8 chilometri del '94 a 592,4 dell'anno [illegible]. «E' un piccolo campanello di allarme», dice il magistrato Gianfranco Amendola, componente della commissione ministeriale per le acque di balneazione. [illegible] dati individuano - aggiunge - un'inversione di tendenza rispetto agli anni passati, quando si potevano constatare aumenti costanti di coste libere dall'inquinamento».

Negativa anche la situazione dei laghi italiani. Anche se quelli totalmente vietati alla balneazione sono diminuiti (15 nel 1995 e 17 nel 1994), le condizioni dei grandi bacini continuano a peggiorare, soprattutto il Lago Maggiore e quelli di Como e Iseo. «Maglie [illegible] [illegible] Avigliana grande [illegible] piccolo in Piemonte; Pusiano, Piano, Segrino e Comabbio in Lombardia; Costalo[illegible] [illegible] Dobbiaco in Alto Adige; Nemi, Bracciano (è blu al control), Turano, Scadarello, Ventina e Salto nel Lazio e il lago umbro di Piediluco.

Duro [illegible] commento delle associazioni ambientaliste. «I nodi della cattiva gestione delle acque vengono al pettine», denun[illegible] Legambiente, Marevivo e Wwf. Sotto accusa è lo «smantellamento» della legge Merli sulle acque [illegible] la mancata depurazione del 60% degli scarichi italiani. Secondo Legambiente «il termometro che misura [illegible] febbre del mare è sempre più preciso, ma che cosa ce ne facciamo [illegible] nessuno prescrive le terapie?». Il Wwf lancia [illegible] proposta al nuovo governo: «Recepire e attuare subito la direttiv[illegible] europea sulle acque reflue municipali».

[r. cri.]

tuttoscienze

Una soluzione al problema [illegible] «quadrati speciali», pubblicato ieri su «Tuttoscienze» nella rubrica «Lo strizzacervelli», è 5776=76²

IL TEMPO

a cura di **Marcello Lotfredi**

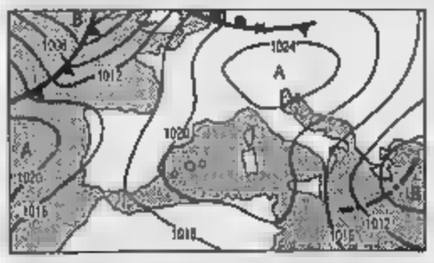

SITUAZIONE. L'alta pressione consolida [illegible] [illegible] presenza [illegible] penisola, il tempo si [illegible] sul bello e le temperature aumentano. Questa favorevole congiuntura meteorologica [illegible] è destinata a durare a lungo. Sarà bene considerarla come un piccolo anticipo della imminente stagione estiva. Tra domenica e lunedì prossimo infatti potrebbe subire un parziale offuscamento.

TENDENZA PER DOPODOMANI. Avremo ancora [illegible] giornate calde [illegible] [illegible] di tipo estivo; tuttavia non [illegible] può escludere qualche formazione nuvolosa, [illegible] le ore pomeridiane e serali, sulle zone alpine e su quelle nord occidentali.

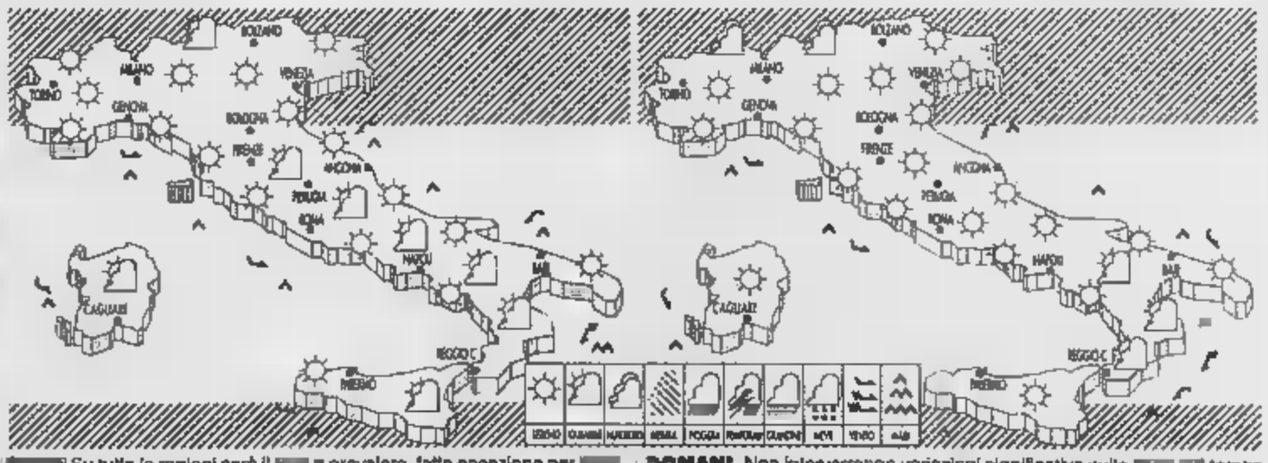

[illegible] Su tutte le regioni sarà il [illegible] [illegible] prevalere, fatta eccezione per [illegible] nuvolosità cumuliforme ad evoluzione diurna in prossimità delle zone appenniniche centro meridionali. Il quadro quasi estivo [illegible] completato da venti [illegible] di brezza e temperature in lieve aumento.

DOMANI. Non interverranno variazioni significative sullo [illegible] [illegible] tempo se non una diminuita presenza di nubi pomeridiane sulle zone appenniniche e qualche nube stratiforme, in arrivo dal pomeriggio, sulle zone alpine occidentali.

CITTA' ITALIANE

	min	max		min	max		min	max
Aosta	8	24	Bologna	[illegible]	22	Bari	15	19
Bolzano	6	28	Firenze	12	25	Napoli	13	22
Verona	8	23	Pisa	10	25	Potenza	8	12
Trieste	14	21	Ancona	14	20	S.M. Leuca	15	19
Venezia	[illegible]	23	Perugia	12	[illegible]	R. Calabria	15	[illegible]
Milano	13	25	[illegible]	12	[illegible]	Palermo	[illegible]	23
Torino	[illegible]	24	L'Aquila	[illegible]	17	Catania	16	27
Cuneo	10	23	Roma Urbe	11	22	[illegible]	[illegible]	[illegible]
Genova	17	24	Roma Ciamp.	11	23	Alghero	9	27
Imperia	17	23	Campobasso	7	13	Cagliari	12	25

CITTA' ESTERE

	min	max		min	max
Amsterdam	7	16	variabile	Lisbona	17	32	sereno
Atene	16	25	pioggia	Londra	12	17	nuvoloso
Bangkok	26	33	variabile	Los Angeles	16	23	variabile
Berlino	4	17	variabile	Madrid	17	34	sereno
Bruxelles	11	18	[illegible]	Montreal	1	22	sereno
Bucarest	14	20	variabile	Mosca	7	17	variabile
Budapest	6	16	nuvoloso	New York	12	17	nuvoloso
Buenos Aires	12	18	variabile	Parigi	13	23	sereno
Copenaghen	4	14	pioggia	[illegible]	19	32	sereno
Dublino	12	15	nuvoloso	Praga	[illegible]	17	sereno
Francoforte	5	15	nuvoloso	Rio de Janeiro	16	25	sereno
Gerusalemme	10	29	sereno	Sofia	10	14	pioggia
Ginevra	5	22	sereno	Sydney	10	20	sereno
Helsinki	8	14	pioggia	Tokyo	21	26	nuvoloso
Johannesburg	2	17	sereno	Varsavia	9	18	nuvoloso
Il Cairo	19	38	sereno	Vienna	[illegible]	17	sereno

TELEPIU' FA CINQUE ANNI. E CHI SI ABBONA FA SETTE GIORNI. GRATIS. QUI.

PIRELLI GÖTTSCHE Lowe

Aut. Min. Rich.

31 MAGGIO 1 GIUGNO

Mai come in questi due giorni conviene abbonarsi a Telepiù. Per il grande sport? Certo. Per il grande cinema? Sicuro. Ma soprattutto perché tutti quelli che il 31 maggio o il 1° giugno acquisteranno il decoder analogico e invieranno, entro il 1° giugno, il modulo di abbonamento avranno in regalo un soggiorno di una settimana per quattro persone in un residence Hapimag*. Quando? Dal 1° novembre '96 al 31 marzo '97. Dove? Nei luoghi più belli d'Europa. Alcuni li vedete qui a fianco, altri leggeteli qui sotto: Cannero, Tonda (Italia), Mas Nou, la Nucia (Spagna), Sea Garden Hotel (Turchia), Porto Heli (Grecia). Preparate le valige e scegliete subito la vostra destinazione: la disponibilità dipende dall'accoglienza dei residence. Comunque, c'è solo l'imbarazzo della scelta: sono uno più bello dell'altro. Ricordatevi: è il compleanno di Telepiù. Festeggiatelo con un grande regalo per voi. Correte subito da un rivenditore Telepiù, o telefonate a questo numero: 02/748989.

Hapimag
Il vostro mondo di vacanze
Da più di 30 anni

* Dal soggiorno sono escluse le spese accessorie. L'offerta non è cumulabile con altre in corso. L'attribuzione del premio è condizionata al pagamento della prima rata di abbonamento.

TELEPIU'

ABBONATI IL 31 MAGGIO O IL 1° GIUGNO E HAI IN REGALO SETTE GIORNI PER QUATTRO PERSONE IN UN RESIDENCE HAPIMAG.

SOCIETÀ & CULTURA
LA STAMPA

In anteprima la nuova monumentale opera: come rispondere alla disaffezione dei cittadini verso le istituzioni

HABERMAS *la democrazia del XXI secolo*

Il ruolo dei media, il contributo della società civile per salvare il diritto

Il filosofo Jürgen Habermas fra la dottrina tedesca del diritto e dello Stato e la cultura costituzionalismo americano

UNA disaffezione profonda, anzi l'estraneità dei cittadini nei confronti delle istituzioni, rientra fra i più preoccupanti dello scenario pubblico contemporaneo. La teoria politica registra questo malessere come scollatura tra democrazia e Stato di diritto. La democrazia infatti, con le sue degenerazioni partitocratiche e clientelari, corrompe le istituzioni, le colonizza, politicizzando poteri che dovrebbero restare neutrali e indipendenti, oppure, nella sua versione radicale e populistica, usa la sovranità popolare come un organo contro quegli stessi poteri neutrali o contro assetti costituzionali in crisi.

Così dunque si chiude il secolo - con lo Stato di diritto nuovamente sulla difensiva. E difendersi deve, questa volta, non già dagli attacchi di regimi autoritari o totalitari ma dalle più subdole patologie della stessa democrazia, per cui non può sorprendere se alla crisi si tenti sempre più spesso di dare risposte che nella sostanza comportano un ridimensionamento della logica democratica. Due fondamentalmente: imboccando la via della *deregulation* e della riduzione della sfera statale, che sottrae materia e risorse a decisioni collettive, o proponendo correttivi tecnocratici alla democrazia stessa, creando vincoli di cittadinanze e imbrigliandole in organismi sovrannazionali con l'intento di limitare i margini di manovra di assemblee legislative irrazionalmente influenzate da lotte di potere, cattivi compromessi fra interessi e volubili opinioni di maggioranze emotive.

Un circolo virtuoso

C'è però ancora chi, seppur in minoranza (di certo nella società, forse ormai anche nelle accademie), sceglie una diversa strategia di risposta alla crisi di disaffezione dei cittadini dalle istituzioni, puntando sulla riattivazione di un circolo virtuoso di democrazia e Stato di diritto, nella convinzione che, solo se supportato da una democrazia diffusa, in cui gli organi parlamentari si aprono al potenziale di stimolo di un'opinione pubblica non organizzata dall'alto, il fragile patrimonio dello Stato di diritto si possa davvero salvare. E' il caso di Jürgen Habermas con la sua ultima monumentale opera, che con il titolo *Fatti e norme. Contributi a una teoria discorsiva del diritto e della democrazia*, esce da Guerini e Associati nella traduzione, limpida e rigorosa, di Leonardo Ceppa.

Più che epigono della Scuola di Francoforte, Habermas ci appare come erede, e carte e regola, della grande tradizione liberal-democratica europea e atlantica: uno dei punti di forza del volume è sicuramente il dialogo aperto tra la dottrina tedesca del diritto e dello Stato e la cultura politica del costituzionalismo americano, ravvivata nel corso degli ultimi decenni dalla disputa tra liberali e comunitari. Per un verso, infatti, si può dire che con quest'opera venga colmata l'ultima pagina importante di quella «riabilitazione della filosofia pratica» che ha rappresentato il contributo più significativo della filosofia politica tedesca di questo dopoguerra, per l'altro che si realizzi qui la coniugazione tra concezione repubblicana, con il primato attribuito ai diritti e ai doveri politici di partecipazione, e concezione liberale dello Stato, in cui la priorità va invece all'autonomia privata dei cittadini. Più in generale, vi si tenta, preso atto della crisi delle moderne filosofia della coscienza e del quadro del paradigma del linguaggio e dell'intersoggettività, una sintesi alquanto ambiziosa tra la tradizione aristotelico e il progetto filosofico della modernità.

Tanto ricca e l'analisi (ancora una volta Habermas si rivela un formidabile assimilatore e ricostruttore di dottrine altrui in contesti diversi), che molte sono per noi le fonti di interesse filosofico, giuridico, politologico. Ma una, direi, tutte le sovrasta: quest'opera, giocando sulla dimensione del *potere comunicativo*, la teoria politica liberaldemocratica giunge finalmente ad affrontare imbarazzo, sia pur ancora a prezzo di un'idealizzazione delle potenzialità emancipative implicite nel discorso, il ruolo che l'informazione ha tra i poteri sociali di una democrazia costituzionale alle soglie del XXI secolo. La teoria habermasiana dello Stato di diritto non si limita infatti a ricostruire con grande dispendio di argomenti filosofici e giuridici la tessitura dei classici poteri dello Stato, ma dedica lo spazio che meritano, con adeguato strumentario sociologico, anche ai poteri sociali e fra questi appunto il potere dell'informazione.

Contro le ricorrenti tentazioni di involuzione tecnocratica della politica e contro l'evoluzione verso quella nuova forma di «governo dei custodi» che si manifesta nel «paternalismo giudiziario» di Corti Costituzionali ormai assurte, senza che quasi ne rendessimo conto, a tutori e censori della democrazia, Habermas si orienta un modello che scongiuri quel sovraccarico di funzioni per la giustizia costituzionale che oggi segna l'esperienza di tante democrazie - non da ultimo la nostra.

Autocontrollo del legislatore

La soluzione può venire in prima istanza da un'organizzazione del potere legislativo che preveda in modo più efficace, sotto forma di commissioni parlamentari composte da giuristi esperti, l'autocontrollo del legislatore: in altre parole questi sarebbe tenuto, nel corso della sua attività, a non perdere di vista il contenuto dei principi costituzionali, evitando di incappare così ex post, con gravi costi per la collettività, nel controllo di costituzionalità delle norme emanate. Ma in secondo luogo, ed è l'aspetto su cui il filosofo tedesco insiste più, un contributo a questo autocontrollo può dalla società civile, da sfera pubblica non istituzionalizzata capace di funzionare da «società aperta degli interpreti» della Costituzione e da «sistema di allarme dotato di sensori non specializzati, ma diffusi in tutto il corpo sociale».

Qualche lettore, memore della matrice francofortese dell'eredità marxiana operante nella sua teoria sociale, sarà indotto a vedere in questa apologia una sfera pubblica non istituzionalizzata, articolata in comitati civici e movimenti collettivi, una nostalgia troppo dissimulata per forme alternative di democrazia diretta e di mobilitazione politica che appaiono oggi ingenue e anacronistiche. Ma è forse più corretto riconoscere in essa un'estrema difesa illuministica del potenziale critico dei discorsi pubblici e delle argomentazioni morali di una società civile. Con uno strumentario teorico completamente rinnovato, Habermas è ritornato così al tema della sua prima opera, *Storia e critica dell'opinione pubblica*, che oltre trent'anni fa lo rivelato alla comunità scientifica europea. Un tema affrontato con il piglio illuministico di chi ancora pensa che sia scaduto il tempo per portare a compimento il progetto politico della modernità. Certo, sugli illuministi del 1989 è più che mai facile fare dell'ironia. Ma la democrazia liberale non sembra aver ancora trovato nulla di più efficace tutelarsi dalle alcinesche seduzioni dei semplificatori.

Pier Paolo Portinaro

Senza illusioni, senza rinunce

Queste le condizioni della libertà

Dal nuovo libro di Jürgen Habermas *Fatti e norme*, in uscita da Guerini e Associati, anticipiamo una pagina della prefazione.

DAVANTI alle sfide radicali d'una limitazione ecologica della economica e d'un crescente divario nei rapporti Nord-Sud; davanti all'impresa, storicamente eccezionale, di riconvertire ai meccanismi d'un sistema economico differenziato i Paesi ex socialisti; sotto la pressione di flussi migratori provenienti dai Paesi impoveriti del e anche dell'Est; di fronte ai rischi di guerre etniche, nazionali e religiose, di ricatti atomici e di lotte internazionali per la distribuzione delle risorse; di fronte a questo sfondo terrificante, la politica delle società occidentali costituitesi come Stati democratici di diritto sembra aver perso orientamento e consapevolezza. Dietro la retorica domina la rinuncia. Nemmeno nelle democrazie più consolidate le tradizioni liberali sono al sicuro, sebbene qui le popolazioni sembrino spingere verso un più, e non un di meno, di democrazia. E credo però che l'inquietudine abbia anche una causa più profonda. Vale a dire la sensazione che lo Stato di diritto - dopo che la politica è interamente secolarizzata - non più né ottenibile e conservabile e prescindere della democrazia radicale. Questo libro mira a trasformare in conoscenza tale sensazione. In ultima analisi, i soggetti giuridici privati non possono giungere a godere di eguali libertà soggettive e prima - esercitando in comune la loro autonomia politica - personalmente chiarito criteri e interessi legittimi, e non si saranno accordati circa gli aspetti rilevanti con cui trattare l'eguale in modo eguale e il diseguale in modo diseguale.

Sui problemi e sugli stati d'animo che la nostra situazione può suscitare non mi faccio illusioni. né gli stati d'animo né il filosofo che melanconicamente li trasfigurano possono giustificare una disfattistica e quei contenuti radicali dello Stato democratico di diritto per i quali vorrei proporre una nuova lettura, adeguata alle circostanze d'una società complessa. Se il disfattismo fosse giustificato avrei dovuto scegliere altro genere letterario, per esempio il diario d'uno scrittore ellenistico che semplicemente documenta i posteri i promessi non mantenute d'una cultura al tramonto.

Jürgen Habermas

FERMATA A RICHIESTA

LA SOBRIETA' NON HA MAIUSCOLE

L'«ECCELLENZA» è una qualità delle cotolette (quando se meritano), delle figure retoriche chiamate antonomasie, e delle autorità. «Vostra Eccellenza che mi sta in cagnesco», canticchiava il Giusti: lavorasse oggi al ministero dell'Interno incontrerebbe la disapprovazione dei suoi superiori, poiché il nuovo ministro Giorgio Napolitano ha abrogato unilateralmente quel titolo. Napolitano ha fatto sapere a chi gliele prepara materialmente che anche nelle lettere più formali che usciranno dal suo ufficio solo i vescovi saranno chiamati «Sua Eccellenza». Inoltre le maiuscole reverenziali dei pronomi «Lei» e «Tu» verranno ridotte a minuscole (abbiamo così imparato che c'è qualcuno che mette o metteva la maiuscola a «tu» quando si rivolge non solo al Padre Eterno, ma anche ai meno sempiterni padri e zii della Patria). Le due disposizioni sono coerenti: l'eccellenza è la qualità di ciò che è «eccelso», e dunque molto alto, ossia maiuscolo. In un colpo solo Napolitano ha appiattito l'orografia pratica e simbolica dei suoi scritti ministeriali: nessun nome e nessun pronome ha più spicco del dovuto, a nessuno si conferisce speciale rilievo, e si vede che anche questi dettagli il nuovo governo di centrosinistra cerca di far trasparire la propria asserita sobrietà.

A proposito di centro-sinistra, per far presente che le maiuscole in inglese si chiamano «capital», la frivolezza di cui disponiamo non ci basta. In questo momento della vita nazionale vorremmo solo ricordare la figura di e. e. cummings, l'eccellente poeta americano che non usò giammai una lettera maiuscola (non per questo, però, fu ritenuto particolarmente sobrio).

Stefano Bartezzaghi

Allarme rosso a Padova: un cantiere prosciuga la falda acquifera

Muore di sete il giardino di Goethe

Alberi centenari in pericolo nell'antico Orto botanico

PADOVA

ALLARME all'Orto botanico più antico d'Italia, il «Giardino dei Semplici» di Padova: a pochi metri dalla «palma di Goethe», che ispirò al poeta tedesco la teoria sulla metamorfosi delle piante, gli alberi stanno morendo. In pochi giorni un tasso è diventato legna da ardere, completamente seccato. Vicino, il più dro dell'Himalaya d'Europa, piantato nel 1822, sta appassendo per carenze d'acqua. Stessi sintomi per una sequoia secolare, le foglie ingiallendo proprio nella stagione vegetativa più intensa.

Imputati, i lavori a ridosso del confine di Sud-Est, dove si stanno costruendo 26 mila metri cubi di palazzine e condomini alti tre-quattro piani: lo scavo dei garage ha intercettato una falda acquifera e sono state messe in azione le pompe di drenaggio. Risultato: il livello della falda si è abbassato, stando colpo tremendo ai due ettari di verde più preziosi d'Italia. «Se è come temo, mezzo ha subito un danno irreparabile», spiega Patrizio Giulini, docente dell'Ateneo padovano e membro del Comitato nazionale per il giardino storico. Giulini, che si era già battuto per tenere ad almeno 30 metri dal perimetro dell'Orto botanico il cantiere (originariamente la distanza doveva solo di sei metri) ha presentato un esposto in procura: «Il limite di profondità degli scavi di 3 metri e 50, la falda è stata trovata a 4 metri e 50. Le pompe del tipo usato, inoltre, hanno una potenza superiore a quella ammessa. Se chi ha firmato il progetto e diretto i lavori è responsabile, spero che venga radiato dall'Albo degli architetti».

Esposto in procura «Un danno irreparabile»

Prosegue dunque nel peggiore dei modi l'assedio urbanistico che dall'inizio del secolo stringe il gioiello verde fondato con un decreto della Serenissima nel 1545. L'anno scorso, in 450 anni dell'Orto botanico, aveva preso posizione contro i lavori anche Ippolito Pizzetti, docente all'università di Venezia, degli architetti del verde più famosi in Italia: «Gli amministratori sono ciechi e gretti: il Comune avrebbe dovuto provvedere per tempo, bandire un concorso internazionale per ampliare l'Orto, anche a costo di espropri. I beni culturali in Italia sono trattati in modo brutale. Siamo un Paese Terzo Mondo. Anzi, del Quarto».

Un'immagine dell'Orto botanico di Padova. Venne fondato dalla Serenissima nel 1545

L'Orto botanico non è solo fonte di reddito - in quanto richiama migliaia di turisti - e un simbolo della storia italiana: svolge ricerche culturali e scientifiche di prim'ordine, pubblica i *Quaderni del giardino storico*. Uno degli ultimi numeri era dedicato ai giardini nel cinema, da *L'anno scorso a Marienbad* di Resnais a *Shining* di Kubrick. Un recente libro di Marsilio (*L'Orto botanico di Padova, 1545-1995*, a cura di Alessandro Minelli), oltre a illustrare le rarità del Giardino, ripercorre i fasti del vicino Ateneo, dai primi studi di Nicolò Copernico e Galileo Galilei.

Ma è un momento infelice per i padovani: la Corte dei Conti ha appena spedito «conto» di un miliardo e mezzo a 33 amministratori, per il danno causato alla città con la costruzione «famigerato» avancorpo al Museo degli Eremitani, a pochi passi dalla cappella degli Scrovegni con gli affreschi di Giotto.

Quanto all'Orto botanico, per il momento i danni e almeno un miliardo. Ammesso che si possa quantificare il valore di monumenti arborei unici al mondo: anche gli alberi, come i palazzi e i castelli italiani più celebri, hanno fatto scrivere pagine di cultura. Sono gli alberi consacrati dalla mitologia, dalle fiabe e dalle leggende popolari; gli alberi di Piero della Francesca, di Leonardo, di Dante e Vivaldi.

Chissà cosa direbbe Goethe, assiduo frequentatore degli orti botanici italiani, che si attardava per ore - come scriveva Sciascia - nell'orto botanico di Palermo in dell'*Urpflanze*, la pianta originaria.

«Gli italiani non amano gli alberi», disse Stendhal. «Faremo ridere e piangere mezza Europa», commenta Giulini.

IL CASO. Negli Usa torna «Pierre», largamente rimaneggiato: fin dove può spingersi l'editor?

Melville «migliorato» a colpi di tagli

GLI anni tra il 1850 e il 1852 furono anni febbrili per Herman Melville. Nell'agosto del 1851 aveva completato nella «fornace babilonese» di New York il suo capolavoro, stremato di fatica e di preoccupazione per i debiti. Sapeva tuttavia che *Moby Dick* avrebbe difficilmente conquistato il pubblico, e con l'amico Nathaniel Hawthorne si sfogava dicendo «I dollari mi dannano; e quello che più mi importa di scrivere è messo al bando, perché non rende». E subito dopo il fiasco di *Moby Dick*, che aveva lasciato i critici sconcertati, si era gettato in quell'altro ambiziosissimo progetto, ancor meno fortunato, *Pierre o Le ambiguità*, che la critica esitò a definire l'opera di un pazzo, e che gli alienò definitivamente le simpatie dei lettori del suo tempo, disposti ormai a ricordarlo soltanto come l'uomo che aveva vissuto tra i cannibali di *Typee*.

Si sa che da allora in poi Melville visse male, si limitò a scrivere cose brevi, pubblicò a sue spese dei libri di poesia, lavorò una ventina d'anni sorvegliante dei moli di Harlem e sopravvisse al suicidio di un figlio e alla morte di un altro per morire nel 1891 quasi dimenticato. Quanto a *Pierre*, al contrario di quel grande libro che è *Moby Dick*, è rimasto a testimonianza della sconfitta.

Ora però anche questo complesso romanzo viene rivalutato, sulla scia della moda che ha portato negli ultimi anni al rinnovamento di altri testi d'autore come *The Last Tycoon* di Fitzgerald - trasformato in *The Love of the Last Tycoon* - e *The Garden of Eden* e *The Dangerous Summer* di Hemingway, ricostruiti sulla base dei taccuini. Grazie infatti a una attenta operazione di editing *Pierre* viene adesso riproposto addirittura come un capolavoro da iscrivere nell'elenco dei classici americani. Si potrebbero sollevare delle obiezioni sulla legittimità di un simile intervento. Ma per chi l'ha realizzato evidentemente il fine giustifica i mezzi.

Con 150 anni di ritardo, infatti, un editor ha fatto il lavoro che, si sostiene, andava fatto nel 1852, al momento della pubblicazione di *Pierre*. Cioè lo ha generosamente tagliato (del 13 per cento), rendendo più omogeneo quel testo che aveva scandalizzato la società americana, e lasciato i più stupefatti.

La trama di *Pierre* tocca infatti il tema dell'incesto. All'inizio viene descritto il giovane Pierre Glendinning che cresce in una cosa agiata nello Stato di New York, accudito in modo fin troppo amorevole da una madre vedova (i due si chiamano fra loro fratello e sorella). Poi la storia si fa più cupa, quando

Qui a fianco Ernest Hemingway, nella foto a destra Francis Scott Fitzgerald

Herman Melville visto da Levine: l'autore di «Moby Dick» morì in povertà

Pierre abbandona la fidanzata Lisa per una ragazza poverissima, Isabel, di cui è innamorato e che dirà di essere sorella, figlia illegittima dello stesso padre, anche se la cosa non sarà mai provata. Lisa, per amore, raggiunge i due fratelli a New York per vivere con loro. Tutti e tre moriranno in circostanze assai drammatiche.

L'editor Hershel Parker, che è uno dei più affermati studiosi di Melville negli Stati Uniti nonché autore di una sua attesa biografia il cui primo volume sarà pubblicato l'anno prossimo, ritiene che l'errore commesso dallo scrittore in *Pierre* sia stato quello di seguire due strade: la prima, quella che porta al percorso di un'anima piena di ideali ma delusa, e al suo confrontarsi con il mondo; la seconda, nella parte in cui Pierre, diseredato dalla madre, tenta la fortuna scrittore a New York, quella in cui si riversa tutta la frustrazione e l'amarezza dello stesso Melville riguardo i propri insuccessi. Sostenendo che le due parti sono state scritte in momenti diversi e non si amalgamano, Parker ha semplicemente eliminato la seconda.

Uguale sorte era già toccata a libri di Fitzgerald e di Hemingway

Il problema però è che lo studioso ha potuto far questo lavorando sul manoscritto, come avrebbe dovuto, perché non esiste più. E quindi ha lavorato solo sulla base di un'intuizione, senza prove che le invettive di Pierre contro gli editori siano davvero state aggiunte al testo solo in un secondo momento.

Va da sé che un intervento così arbitrario su un autore serio come Melville non ha tardato ad accendere le polemiche. Da un lato c'è chi dice che *Pierre* ne ha tratto giovamento, al punto di meritare finalmente d'essere annoverato tra i capolavori della letteratura americana. E dall'altro chi rifiuta un'operazione che chiama «proposta editoriale presentata in forma di testo», e consiglia di tenersi all'originale, con tutti i suoi difetti. Ma un fatto è certo: di *Pierre* si è tornati a parlare come di un libro da leggere e i cui pregi riconsiderare. E questo in parte riscatta la frustrazione del autore, liberandolo dal veleno che secondo Parker lo ha condannato.

Mimmo Masaro

«Peccato d'omissione»

Belfagor bacchetta Umberto Eco

PESANTI bordate della rivista *Belfagor* contro Umberto Eco. Sulle numero di giugno del periodico articolo della studiosa pisana Anneris Roselli mette sotto accusa il professore bolognese. Quali le sue colpe? Di aver supervisionato in maniera adeguata un volume apparso nella celebre collana di semiotica che Eco dirige da anni. Il libro e sui rivolte critiche della rivista diretta da Carlo Ferdinando Russo *Il volto e l'anima. Fisiognomica e passioni* (Bompiani) di Patrizia Magli, docente del Dams e collaboratrice di Eco. Per Roselli il volume della Magli, che è un'estesa storia delle fisiognomica dalle origini ai nostri giorni, giunta già alla terza edizione, offuscherebbe la qualità della collana in cui sono uscite opere di Maria Corti, Roman Jakobson e *Il semiotica generale* dello stesso Eco. La Magli avrebbe peccati omissione (appropriandosi di brani altrui senza indicare la fonte della citazione) e anche numerosi errori tra cui quello, imperdonabile per Roselli, di aver scambiato pezzi di «scattiva prosa latina» per esametri di Virgilio. «Stento a credere che qualcuno abbia letto la redazione definitiva di questo libro prima di darlo alle stampe», afferma Roselli e sostiene che si tratterebbe di una spinosa faccenda che getta ombra sul prestigio di Eco il quale non ha dato uno sguardo al manuale della studiosa.

La docente respinge tutte le imputazioni e risponde indignata: «Non ho visto l'articolo in questione e quindi non posso entrare nel merito. Il mio è un volume di oltre 400 pagine, a cui ho lavorato per anni, che parte dagli assiro-babilonesi e arriva al Lombroso. Data la complessità della materia grecista, un latinista, un medievalista potrebbero, forse, negli ambiti di loro competenza, trovare qualche imperfezione. Ma il volume è strapieno di note, di citazioni e di riferimenti».

Mirella Serri

FATTI E GENTE

Arezzo, in mostra il '600 della collezione Pizzi

AREZZO. «Una quadreria del Seicento, la collezione Pizzi»: è il titolo di una esposizione che si inaugura sabato nel Salone Comunale di Bibiena. Si tratta dell'avvio di un ambizioso progetto culturale centrato sul dell'arte barocca e delle scenografia. All'apertura sarà presentata ufficialmente l'Accademia Galli-Bibiena e si terrà il primo incontro delle città che posseggono teatri realizzati dai Bibiena. La città di Bibiena conferisce inoltre la cittadinanza onoraria a Pier Luigi Pizzi la cui collezione comprende opere di autori prestigiosi come Luca Giordano, Giuseppe Maria Crespi, José Ribera, Pier Francesco Mola, Francesco del Cairo, Valentin de Boulogne.

«Guernica non si tocca»

MADRID. Il ministro della Pubblica Istruzione e Cultura Esperanza Aguirre, in un fax ufficiale, ha ieri smentito che esistano richieste di trasferimento del celebre quadro di Picasso *Guernica* dall'attuale sede, il Centro de Arte Reina Sofia di Madrid, che lo espone dal '92. Secondo *El Mundo*, invece, il partito democristiano basco Pnv (che ha votato la fiducia del governo di centro-destra di Aznar ma che non appoggia affatto la governabilità del Paese) avrebbe ottenuto «via libera» per trasferire la tela simbolo dell'antifranchismo per l'inaugurazione, nel '97, del Museo Guggenheim di Bilbao. [g.a.o.]

Diventerà residence il manicomio di Tobino?

LUCCA. Il manicomio lucchese di Magliano, reso famoso dallo scrittore Mario Tobino, che per anni ne fu direttore e primario, il romanzo *Le libere donne di Magliano* diventerà un residence e un centro congressi. E' questa l'intenzione della Usl, contro la quale si batte però il direttore del presidio psichiatrico. [Ansa]

presidente Agostini

MILANO. Marco Boroli è il nuovo presidente dell'Istituto Geografico De Agostini: lo ha nominato il consiglio d'amministrazione. Boroli, novarese, anni, lavora nell'azienda editoriale di famiglia dal 1969. [Agi]

LETTERE AL GIORNALE

Giornalisti, non ragazzi della via Paal; giovani soli alle porte del 2000

Il salto di qualità nella

I due suggerimenti di Sergio Romano per un salto di qualità del giornalismo italiano sono suggestivi e pienamente condivisibili. Di alta scuola. Non è invece convincente, almeno nel variegato contesto italiano, l'ammirazione per la frase di James Reston, secondo la quale «i giornalisti non fabbricano le notizie, ma si limitano a consegnarle il mattino come il lattaio consegna la bottiglia del latte».

Fabbricare, per una notizia, è un verbo inadatto e antipatico che può richiamare in qualche modo il costume partigiano, d'assalto o comunque di essivamente discrezionale che Romano denuncia con giusto vigore. Però il giornalista non è un fattorino: le notizie deve cercarle senza paraocchi, oltre a essere artefice della loro corretta «confezione». E questo, riprendendo il paragone-metafora di Reston, significa anche che il giornalista deve andare alla caccia del latte più sano e migliore dovunque esso si trovi e non fermarsi alla stalla amica, al distributore più vicino o alla centrale indicata da chicchessia, nell'interesse esclusivo del produttore. Certo, latte: non miele e, neppure assenzio.

Inaccettabile l'aspra critica di Romano ai giornalisti in uniforme, spesso ragazzi della via Paal» più che quanto regge a un'analisi razionale e non romantica il motto che un tempo si leggeva sulla testata del *New York Times*: «Tutte le notizie che è giusto pubblicare». Giusto per chi? E' un interrogativo ingenuo e assai complesso, che richiama una gran quantità di problemi riguardanti l'etica professionale e anche gli invocati spazi di neutralità, ogni giorno pragmaticamente in gioco.

I quotidiani di queste sere darebbero diverse occasioni per approfondire ed esemplificare. Ne raccolgo una, lontana dalla politica. Sono condivisibili molte deplorazioni per lo «scannamento» (vocabolo forte usato da Maurizio Costanzo) riservato a Superpippo. Meno giustificate le sorprese provocate dal «furore» il quale vengono sbattuti in prima pagina i campioni della televisione. La troppo facile popolarità è una strana medaglia: meraviglierebbe se non avesse un altrettanto strano rovescio. Dicendo questo, per carità, non si avallano gli scannamenti. E' la semplice constatazione di meccanismi ormai sfuggiti alla misura. E alla logica.

Dino Basili, Roma

I fatti non si neutralizzano

L'Ambasciatore Romano ha rivolto, dalle colonne della *Stampa*, alcuni suggerimenti ai giornalisti italiani che, spiace affermarlo, richiamano alla memoria i contenuti del «Decalogo» che la corte di Cassazione ebbe a varare circa un decennio fa, un documento che fu detto «delle virgolette» e che già allora la categoria respinse.

E si trattò di un diniego legittimo e opportuno, poiché i giornalisti, che attraverso il sindacato e l'ordine hanno molto arricchito e aggiornato in questi anni i loro strumenti deontologici ed etici (fra questi: la *Carta di Treviso* con il Comitato di garanti sui minori, la *Carta dei Doveri* con il Comitato per la lealtà e la correttezza dell'informazione, i richiami posti nel Contratto nazionale di lavoro sui rapporti con le pubblicità), allora come oggi non possono essere immaginati come una sorte di «servitori dell'interesse generale», quasi dovessero porsi come specchio «fedele e impassibile» degli accadimenti e dei personaggi della politica.

Il ruolo della stampa e dell'informazione non può essere soggetto a codifiche e a «neutralizzazioni» di alcun genere, fermi restando i principi generali del *rispetto sostanziale dei fatti*, della *lealtà* e della *buona fede* e fatte salve le peculiarità e le funzioni del servizio pubblico radiotelevisivo.

I giornali sono stati, sono e dovranno essere sempre liberi di fare scelte di campo, all'unica condizione di dire chiaramente il loro linea editoriale ai lettori, liberi essi di giudicare e di scegliere. Il giornalista, a volta, è e deve libero di valutare la linea proposta direttore, di esercitare il ritiro della firma e, se costretto dalle circostanze, la *clausola di coscienza*, conquiste civili e professionali fondamentali, connaturali alla libertà di stampa e di espressione.

D'accordo, invece, con l'Ambasciatore Romano nella severità di giudizio sulla «par condicio», nor- per il quale, osservo, le responsabilità sono riferibili all'intreccio determinatosi fra politica e tv piuttosto che al giornalismo italiano stout. E infine, con amichevole provocazione, vorrei chiedere all'Ambasciatore: il corretto chiedere esame scienza» ai giornalisti e non accompagnare tale invito analoga richiesta nei confronti della compagine, peraltro sempre più ristretta, delle proprietà editoriali?

Paolo Serventi Longhi, Roma
segretario nazionale della Federazione nazionale della stampa

LA LETTERA DI B.

Egregio Signor Del Buono, vorrei segnalare due cose che danno enorme fastidio non a me soltanto, ma a chiunque ne sia colpito o semplicemente al corrente. Una legge 1992 prevede che i pubblici dipendenti, i quali abbiano raggiunto i limiti d'età per essere collocati a riposo possano chiedere di rimanere in servizio per ulteriori 2 anni. Tale norma viene sfruttata, per lo più, da dirigenti o funzionari che evidentemente non hanno intenzione di mollare l'osso che ritrovano tra i denti (o meglio la dentiera)...

Rosario Pucciarelli, Biella

GENTILE Signor Pucciarelli, a mia volta, segnalo ai lettori le cose che lei mi riferisce. E i suoi commenti. «Questo fenomeno provoca, tra l'altro», lei specifica, «compressione delle carriere, incartapecorimento del potere decisionale, aggravamento di disoccupazione culturale, etc... per non dire o pensare di peggio. Nessuno, credo, vuole accantonare gli anziani, ma essi facciano i pensionati, per favore».

Ma lei, gentile Signor Pucciarelli, ha da lamentarsi anche per un'altra cosa, come ha premesso all'inizio della sua lettera: «Una legge del 1993 prevede che nel pubblico impiego nessun dipendente possa essere adibito a mansioni superiori per oltre 3 mesi, pena l'adeguamento della retribuzione a carico del dirigente preposto. L'entrata in vigore di tale norma - che in qualsiasi Paese civile sarebbe immediata dal momento che mira proprio a correggere una grave distorsione molto diffusa - viene procrastinata di anno in anno in questa patria del diritto. In realtà, nella pubblica amministrazione, i dirigenti svolgono le mansioni da quadri, i funzionari da travet e gli impiegati da paria; ovviamente, lo stipendio segue le mansioni. Stando così le cose, non sarebbe molto più semplice abrogare le disposizioni di legge in questione? Nessuno, credo, verserebbe sangue o anche solo lacrime sulla resipiscenza di un legislatore incauto».

Leggi dalla vita stentata

Gentile Signor Pucciarelli, quello che non finisce di stupirmi nell'ordinamento italiano è che a ogni proposta di legge che venga presa in considerazione corrisponde sempre, immancabilmente, un nugolo di obiezioni non indifferenti e, a volte, insuperabili. E, quindi, ogni legge nasce con già la contestazione pronta e ha vita stentata o addirittura è applicata, aumentando, invece che risolvendo, i vari problemi. Il suo suggerimento di abrogazione, sebbene amaro, mi pare molto apprezzabile. Ma proprio per la lucidità e la sua ragionevolezza che non verrà accolto.

Oreste del Buono

Appelli disperati per trovare amiche

Sono un assiduo lettore di alcuni giornali per «cuori solitari» quali (essendo un single anziano) mi interessano anche gli annunci matrimoniali.

E' con che proprio tra questi leggo spesso appelli «disperati» di giovani che cercano amiche perché soli e incompresi. Ora io chiedo e vorrei che qualcuno mi rispondesse: come oggi che, alle porte 2000, c'è tanta libertà, un giovane può sentirsi solo? Eppure i giovani d'oggi, a differenza dei miei tempi (classe 1935), hanno cento vantaggi in più. Qualche esempio: la discoteca, l'indipendenza, la possibilità di comunicare apertamente. Ma poi basti solo fare il confronto tra il libero pensiero dei giovani d'oggi e quelli di ieri. Non c'è paragone.

Coraggio quindi, giovani soli, spero che quanto ho detto vi possa confortare.

Giacomo Giglio
Castelvetrano (Trapani)

Walzer, i mormoni non sono «pazzi»

Leggendo l'interessante intervista di Alberto Papuzzi a Michael Walzer «Religione e politica, il sogno della tolleranza» (*La Stampa* di venerdì 24 maggio), trovo una sconcertante affermazione del sociologo americano in tema di mormoni, definiti «religiosamente dei pazzi, con tutto il rispetto per la multicultura» e dati per «nati a New York nel 1843».

Giacché studio il mormonismo da oltre quindici anni, ho dato conto in diversi volumi (tra cui il mio *Les Mormons* del 1991, tradotto in italiano dalla Libreria Editrice Vaticana nel 1993), e ne ho fatto oggetto di corsi monografici al Pontificio Ateneo Regina Apostolorum di Roma, dove insegno storia e sociologia dei movimenti religiosi, credo di avere qualche titolo per tale. Non è obbligatorio - neanche per collega di vasta cultura come Walzer - conoscere la storia della Chiesa e sapere, per esempio, che non è stata fondata a New York nel 1843 ma a Fayette il 6 aprile 1830.

Non è obbligatorio, naturalmente, essere d'accordo le idee della Chiesa mormone (non neppure io, come cattolico, anche se sospetto che il dissenso di Walzer riguardi più la difesa dei valori della famiglia e l'opposizione all'aborto che la cristologia o la pratica del battesimo per i morti).

Non è obbligatorio ricordare che tra i «pazzi» mormonici ci sono figure chiave della cultura americana del nostro secolo il diplomatico J. Reuben Clark, lo scrittore Orson Scott Card, il costituzionalista e senatore Orrin Hatch, il filosofo Sterling McMurrin, direttore dell'istruzione pubblica americana durante la presidenza Kennedy, scomparso qualche settimana e tra l'altro politicamente vicino (a differenza del senatore Hatch) alle idee di Walzer; che la Chiesa mormone gestisce la più grande università privata degli Stati Uniti, la Brigham Young University, le cui due riviste (storico-filosofica e giuridica) godono prestigio accademico indiscusso solo negli Stati Uniti.

E' invece - almeno secondo me - obbligatorio ricordare che qualificare come «pazzi» gli esponenti di religioni minoritarie (ma non troppo; i mormoni oltre nove milioni), stigmatizzare queste religioni come «sette» e fare ironia sulla «multicultura» apre la strada alla discriminazione e all'intolleranza. Confido che quella di Walzer sia stata solo una battuta: credo che egli sappia meglio di me che negli Stati Uniti l'anti-mormonismo e l'anti-semitismo (accompagnati in genere dall'anticattolicesimo) sono usciti spesso dalle stesse odiose officine «nativiste» e razziste.

prof. Massimo Introvigne
Torino
direttore del Cesnur

Una materia per migliorare la scuola

Musica, cuore del sapere

SALE in Paese, sempre più vivo, il bisogno di educazione musicale. Basta confrontare le delle nostre edicole con quelle che si trovano in altre città europee: la quantità di pubblicazioni musicali è impressionante, segno di un interesse che una ventina di anni fa sarebbe stato follia sperare. Evidentemente questo fatto ha una motivazione scolastica: sono arrivate all'età in cui si apprezza la musica classica quelle generazioni di studenti che per prime hanno ricevuto l'insegnamento di educazione musicale nella scuola media unica. Un'ora alla settimana, sovente impartita da insegnanti ben preparati che si appoggiano su libri intelligenti, è bastata a rompere il ghiaccio ed a far sì che si avverta oggi, come un vuoto da colmare, la carenza di informazione in un settore importantissimo della nostra cultura. Parallelamente, le basi idealistiche su cui si è appoggiata la riforma Gentile hanno cominciato a scricchiolare e sempre più si percepisce, nei programmi scolastici, l'assurdità di un'impostazione che esclude la storia della dalle delle materie umanistiche; senza contare che, per la sua intima natura, la musica intrattiene sin dai tempi di Pitagora forti legami con discipline scientifiche come la fisica e la matematica.

Sull'inserimento della storia della musica nei programmi ministeriali per la scuola media superiore si è parlato a Bologna in un convegno universitario organizzato dal «Saggiatore musicale», l'attivissima associazione culturale milanese fa capo l'omonima rivista di musicologia edita da Olschki.

Il problema era già stato affrontato dalla commissione Brocca nominata dal ministro Galloni nel 1988 e ideatrice di alcune proposte ancora valide, anche se bisognose di aggiustamenti essenziali. Discutendo quella relazione, il convegno bolognese ha prodotto un documento, da presentare al governo, in cui si propugna l'introduzione della storia della musica, con metodi diversi e differenti prospettive pedagogiche, nel biennio e nel triennio della scuola media superiore.

L'insegnamento di questa materia nei licei e, possibilmente, anche negli istituti tecnici e artistici, dovrebbe puntare essenzialmente sull'educazione all'ascolto. Non è affatto detto, come talvolta si afferma, che per apprezzare la musica e coglierne il suo significato storico ed estetico, si debba conoscerne il linguaggio. Personalmente, quasi vent'anni di insegnamento universitario a scolaresche musicalmente solo in parte alfabetizzate, mi hanno convinto che un ascolto opportunamente guidato è già sufficiente per appropriarsi di valori formali notevolmente complessi.

Seguire la musica nella varietà delle forme abitua il cervello di un giovane ad una formidabile esercizio della percezione e della memoria; gli fa comprendere, inoltre, che la forma in quanto tale possiede un significato e che nello di una costruzione musicale si esprime del mondo.

D'altronde, tutti concordano, ormai, sul fatto che interi capitoli di storia culturale restano incomprensibili la considerazione delle corrispondenti esperienze musicali. Come intendere la complessità Ottocento senza affiancare ai nomi di Foscolo, Leopardi, Manzoni, Belli e Porta quelli di Rossini, Bellini, Donizetti e Verdi? Le radici della modernità, in ogni campo dell'espressione artistica, non comprensibili ignorando il fenomeno Wagner e i suoi legami diretti con Schopenhauer e Nietzsche, indiretti con Freud e la psicoanalisi. Senza contare che, ha ricordato Renato Di Benedetto, la musica intrattiene stretti legami anche con discipline apparentemente lontane quali la storia civile e politica: basti ricordare che la formazione del gregoriano come «lingua madre» della musica europea fu parte integrante del processo politico che portò alla formazione del Sacro Romano Impero. Tutte cose che il convegno bolognese ha vigorosamente sottolineato, cogliendo l'occasione di intervenire in un contesto politico che, dopo le ultime elezioni, pare particolarmente favorevole a recepire l'attualità del problema.

Paolo

Orrori, poesia e storia di un popolo nel «romanzo» di Zucconi

A sinistra: attacco di Custer. A destra: Vittorio Zucconi

«I Sioux di oggi vivono ancora lo choc di allora»

Dal massacro di Sand Creek alla fine di Custer

Cavallo Pazzo racconta l'olocausto d'America

PADRE nostro / Che sei in cielo / Creatore della terra e dell'acqua / Di tutte le creature grandi e piccole / Dona al tuo figlio / La forza, il coraggio, la fede / Per difendere e servire / Il tuo popolo». Così, secondo Alce Nero, pregò Cavallo Pazzo, il capo dei Lakota Sioux, vincitore di Custer, padre di fiducia nel futuro degli indiani d'America frantumate e dispersa dal governo . Pregava il «Padre», il popolo», lo «difendeva», ma, nell'orgoglio dell'origine e nella lucidità di un sogno, soprattutto combatté, vinse, fu ucciso.

Cavallo è il simbolo di un altro Olocausto, di una guerra deforme dove uno dei contendenti - il governo di Washington - cambiava di volta in volta le regole. Simbolo della ribellione a orrori che bruciano, soltanto più lontani, accanto a quelli dell'ex Jugoslavia, avventura fiera e leggendaria del secondo Ottocento, ma di un'attualità feroce. Così racconta quei venticinque anni americani Vittorio Zucconi in *Gli spiriti non dimenticano (Il mistero di Cavallo Pazzo e la tragedia dei Sioux)* che Mondadori manda in libreria in questi giorni.

Giornalista curioso e storico pignolo, Zucconi ha messo d'accordo le due anime diventando romanziere del vero, dove tutto era buio, del verosimile. Ci sono i gesti e i sentimenti accanto ai trattati di pace puntualmente traditi dal governo, i flash sul costume di accanto all'altra faccia degli eroi nazionali. Tutto guardato con l'occhio di quello del «senno di poi», bensì quello di uomini, scelte, usanze, strategie militari lette come le leggeremmo oggi: capire gli strumenti attuali ciò che accadeva allora.

Zucconi è partito dall'Ovest per il South Dakota, in una seduta gli spiriti, ha chiesto loro «il permesso» di percorrere quella strada. Così si apre il romanzo di Cavallo Pazzo, romanzo corale di popolo padrone di terre infinite e oggi chiuso nelle riserve. L'autore racconta l'antefatto, il trattato-beffa che non soltanto verrà tradito, ma diventerà la migliore spiaggia per ogni sorta di affaristi di Stato. Finché, in quella truffa, appare il giovane Sioux: «Davanti allo steccato di Fort Laramie, davanti al volto muto dello zio portato via in catene dall'Uomo Bianco a cui aveva fatto nulla, il ragazzo chiamato Riccetto cominciò a morire». Al suo posto nasce un guerriero, Cavallo Pazzo.

Zucconi segue - come un cronista di frontiera, ora al seguito degli «scalli», ora dei regolari - i passi del futuro eroe. Dall'infanzia all'adolescenza, dagli amori e dalle battaglie alla saggezza («un cane che lecca una mano non vede il coltello nell'altra»), avanti lungo le scelte a volte dolorose o spesso ingenue dei capi tribù. Il massacro di Sand Creek (cantato anche da André) è uno spartiacque: il colonnello Chivington, con una strage allucinante (donne incinte sventrate, trofei soldateschi esporre nei bordelli, fatti di testicoli o peli pube, bambine decapitate, squaw aperte dall'inguine alla gola) scatena la guerra di Cavallo Pazzo culminata a Little Big Horn.

Il romanziere Zucconi segue passo passo il giovane guerriero, nella coralità del racconto si muovono gli altri capi (da Toro Seduto a Piccolo Grande Uomo), grandi figure di ambedue le parti e vigliacchi e paranoici in uniforme, strategie militari, con i guerrieri Sioux che sulle montagne, seguendo i militari, lasciano la coda della fila passare veloci in testa in silenziosa e minacciosa che oggi chiameremmo «guerra psicologica». Ci sono i personaggi che hanno ispirato i film (da *Ombre rosse* a *Balla coi lupi*), con i costumi, gli usi, la sessualità selvaggia, infantile, misteriosa, libera e misurata. E, al centro, il mistero di Cavallo Pazzo, l'eroe morto in tanti modi diversi, il vincitore sconfitto.

Un capo indiano: Cavallo Pazzo non accettò mai fotografie

Gli spiriti non dimenticano, dicono gli indiani e dice il titolo del libro. Allora, Zucconi? «Non dimenticano. Ho iniziato questa storia durante una seduta in cui gli Oglala evocavano lo spirito di Cavallo Pazzo. Mi hanno chiesto di tornare a farne una dopo la pubblicazione. Rispetterò l'appuntamento».

Ma che gente trova nelle riserve? «Gente sconfitta. Nella loro riserva, grande quanto il Piemonte o la Lombardia, non c'è una banca, c'è un solo distributore di benzina. C'è molto alcolismo. I ragazzini sono straordinari a scuola e nella pallacanestro. Poi, quando arrivano all'età dello sviluppo, hanno un crollo psicologico terribile». *I figli di Cavallo Pazzo sono dei disperati senza identità?* «Sì. Scalda il cuore vedere che recuperano gli spiriti o, almeno, lo spirito. Dall'altra parte c'è una tradizione che si disperde: hanno gli studiosi e non hanno nemmeno i registratori per fissare le voci dei nipoti di chi c'era».

Tant'è che sulla fine di Cavallo Pazzo c'è un'infilata di versioni: «Tutte ufficiali dei bianchi. Poi si lamentano con me: che diritto hai? O se la prendono con il furbo Kevin Costner. Rispondo per me, con una domanda: che cosa ci potete dire? Niente». Zucconi non si stupisce, ma soffre questa riserva sconfitta. Di parte, dunque? «No, narratore. Non sono stato di parte. C'è stata prima la gloria americana, poi il revisionismo pro-indiani: guardate che abbiamo fatto! Infine, il controrevisionismo. Non credo a nessuna di queste . Credo a una vicenda storica dove uno degli avversari faceva l'arbitro, faceva i trattati e li cambiava quando andavano bene per lui». E loro vedono questo? «Loro, tre suicidi, alcol e silenzi, sono ancora sotto choc. L'ultimo soldato di Little Big Horn era un tedesco morto nel 1954, quando da noi c'era *Lascia o raddoppia*. La Storia, dunque, è vicinissima. Ma per loro è ancora lì, per figli e nipoti distrutti: è stupore di stati padroni di terra e di essere "prigionieri". Per loro la realtà è tra essere "cani da cortile", rispettati come popolo dentro un recinto stabilito e sovvenzionato, oppure "randagi", liberi cittadini americani fermi agli angoli delle strade a cercare lavori umili. Qualcuno pensa che era meglio per tutti se Cavallo Pazzo si fosse arreso subito. Perché proprio gli eredi dei ribelli sono i più sventurati. Ma la nobiltà della Resistenza non ha un senno di poi, anche quando ai figli e nipoti rimane solo l'eredità di un senso di stupore, di choc».

Mimmo Candito

La guida di Oggi per non perdersi domani.

In regalo l'Atlante Stradale e Turistico per visitare l'Italia fino in fondo.

• Tutte le cartine stradali d'Italia.
Segnaletica e simbolistica curate nei minimi particolari, cartografia al 1996 con mappe dettagliate di autostrade, superstrade, strade regionali, strade locali, ferrovie e aeroporti.

• Tutti gli itinerari più belli.
Nei sei fascicoli da collezionare settimanalmente troverete una selezione accurata di itinerari esclusivi per scoprire l'Italia più bella in vacanza e nel week-end.

• Tutte le informazioni turistiche.
Tutti i consigli pratici e le curiosità, segnalazioni di monumenti, chiese, castelli, ville, palazzi, scavi archeologici e tutti i luoghi di maggiore interesse storico e artistico. Inoltre troverete indicazione dei grandi parchi naturali, dei punti panoramici di maggior fascino, dei più spettacolari parchi di divertimento per la famiglia.

IN CON L'ISTITUTO GEOGRAFICO DE AGOSTINI.

IL 2° FASCICOLO È IN EDICOLA DAL 29 MAGGIO.

OGGI

PORTFOLIO CNA

CINQUANTENARIO 1946-199[redacted]

Periodico d'informazione della Confederazione Nazionale [redacted] e [redacted] Impresa

135

Sede provinciale di Torino - Via Avellino, 6 - Tel. (011) 4617 666 - Fax 4617 694

Hanno collaborato: D. Bellon, R. Boninsegni, S. Busi, A. Ciavarra, B. Eboli, E. Forte, E. Maccanti, L. Massena, G. Michelotti, D. Padroni, M. Ravani, G. Tinuardi, C. Torretta. *Fotografie:* Massimo Forchino
Supervisione: Laura Punta. *Coordinamento e redazione:* Laura Reinaudino. *Impaginazione:* Nadia Casagrande
Progetto grafico: [redacted] Turconi Adv

Scadenze

Venerdì 31 maggio
Dichiarazione annuale redditi-Irpef-Ilor
Scade il termine per il versamento a saldo per il 1995 e in acconto per il 1996. La presentazione della denuncia deve essere effettuata entro il 30 giugno prossimo.

Versamenti SSN
Versamenti a saldo per [redacted] 1995 e in acconto per il 1996.

Diario

Martedì 4 giugno
Abusivismo - estetica/acconciatori
Alle ore 20.30, presso il Park Hotel di viale Fasano 34, Chieri, si terrà l'assemblea degli acconciatori ed estetisti della zona Chieri, per presentare alla categoria le iniziative intraprese con la campagna contro l'abusivis[redacted]. Fra queste, l'affissione di manifesti per invitare i cittadini a rivolgersi a operatori qualificati e [redacted] segnalazioni fatte a Comuni, USL, Guardia di Finanza, etc.
Interverranno l'Assessore alle Attività Economiche della Città di Chieri, Silvio Gaiotti, e [redacted] Comandante dei Vigili Urbani, dr. Crepaldi.

Sistema fiscale: rivolta o riforme?

Per la CNA, occorre più forza nelle trattative

Le minacce di rivolta fiscale del Nord-est sono da giorni al centro dell'attenzione. Ne parliamo con Daniele Vaccarino, Presidente della CNA Torino.
"Premesso che questo tipo di protesta mi pare in questo momento poco convincente, vorrei sottolineare che la situazione economica in Piemonte e a Torino è ben peggiore. Qui - sostiene Vaccarino - non abbiamo avuto il rapido sviluppo registrato nel Nord-est, la crisi è stata durissima e sono mancati gli effetti positivi della lira svalutata. Certo, tutte le imprese sono vittime di un sistema fiscale sicuramente assurdo, persecutorio e bizantino, oltre che esoso, e oggi il disagio è reso più grave dal fatto che aumentano le imposizioni e gli adempimenti mentre la redditività cala."
- Ci vorrebbe quindi un nuovo sistema fiscale?
"Certamente, e se ne parla da anni. Invece di dare risposte serie alle esigenze delle imprese, ad esempio attraverso gli studi di settore sui quali erano state coinvolte la CNA e le altre associazioni, ecco il ricavometro: un dischetto da computer che, come [redacted] sentenza inappellabile, determina la cifra d[redacted] pagare, calcolata in base a coefficienti oscuri e incomprensibili. Altro che trasparenza fiscale!"
- Cosa chiedete al nuovo Governo?
"Anzitutto maggiore rispetto per il lavoratore autonomo, che viene sempre considerato come un evasore potenziale, e poi un fisco più civile, che renda lo Stato più credibile disinnescando le tentazioni di rivolta. [redacted] poi di riconoscere ai piccoli imprenditori la giusta dignità, quella di produttori di una significativa fetta di reddito nazionale e di sostegno all'occupazione, anche nei momenti di crisi. Agli imprenditori vorrei ricordare - conclude Vaccarino - che il ruolo delle loro organizzazioni di categoria è proprio quello di tutelarli. Solo se sono forti e unite le associazioni possono avere il giusto peso nelle trattative: [redacted] pensi solo al potere contrattuale che ha avuto l'industria, rappresentata da una confederazione forte, nelle scelte di tutti i governi passati."

I giovani e il lavoro

Circoscrizione 5: saggio di fine anno

Mercoledì 12 giugno alle ore 21, presso l'Area Spettacolo "Il Cortile" di via Stradella 192, si svolgerà il saggio di fine anno dei giovani che hanno frequentato i laboratori di sartoria, falegnameria e acconciatura della Circoscrizione 5. I corsi, gestiti da artigiani della CNA e da altri professionisti, hanno curato in modo specifico la formazione professionale e l'addestramento all'uso delle macchine per avvicinare concretamente i giovani all'ambiente di lavoro. I moduli formativi, di 600 ore l'anno, sono destinati a giovani di età superiore ai 14 anni che abbiano lasciato la scuola dopo la terza media. Questi ragazzi aspettano ora di trovare un artigiano che li assuma, per continuare nel loro processo formativo. Gli artigiani interessati sono invitati presso i laboratori di via Foligno 2, dove potranno incontrare i ragazzi e gli artigiani istruttori. Per informazioni, tel. 2161421.

Solidarietà [redacted] gola

Camminarmangiando

Domenica 2 giugno lo Slow Food Arcigola, con il patrocinio della Città di Torino, organizza una camminata ecologica ed eno-gastronomica lungo le rive del Po, dal ponte di corso Regina Margherita al ponte Isabella. Il ritrovo è in piazza Vittorio Veneto dalle ore 10.30. I partecipanti potranno trovare lungo il percorso aree attrezzate dove potranno degustare prodotti tipici regionali e piatti speciali offerti da produttori e ristoratori. Per la CNA/alimentaristi saranno presenti il caseificio artigianale Uberti Foppa di Villafranca Piemonte e il Panificio Masprone di Baldissero Torinese.
Obiettivo della manifestazione [redacted] quello di raccogliere fondi per due grandi iniziative di solidarietà: il mantenimento per due anni della mensa di un ospedale per malattie infettive di Boavista, in Brasile, e la distribuzione dei pasti per un anno ai bambini di una scuola elementare di Sarajevo. Il costo per la partecipazione è di lire 15.000.

CNA SU INTERNET
Indirizzo:
http://www.arpnet.it/~cna

Incontro [redacted] il neo-Ministro dell'Industria

Il Segretario generale CNA a colloquio con Bersani

Si è svolto nei giorni scorsi il primo colloquio informale fra il Segretario generale della CNA, Gian Carlo Sangalli, e il nuovo Ministro dell'Industria, Commercio e Artigianato, Pierluigi Bersani. Al centro dell'incontro, che si [redacted] protratto per oltre due ore, le richieste e le proposte che l'artigianato [redacted] la piccola imprenditoria avanzano al Governo Prodi. Anzitutto "una maggioranza stabile - afferma Sangalli - che consenta finalmente un governo che duri 5 anni [redacted] che mantenga gli impegni presi in campagna elettorale per rilanciare l'economia e creare flessibilità nel mercato dell'occupazione". Tra le priorità indicate da Sangalli, una modifica radicale del fisco, una razionalizzazione della pressione fiscale, e un credito più accessibile da parte delle imprese. A questo proposito il Segretario CNA ha evidenziato come gli artigiani si trovino spesso ad avere a che fare con un sistema bancario insufficiente, che valuta l'impresa solo dal punto di vista patrimoniale e non economico. Sangalli ha infine chiesto al Governo il riconoscimento del ruolo della piccola e media impresa, ricordando che "l'artigianato [redacted] un settore produttivo trainante dell'economia italiana, che concorre, attraverso 1 milione e mezzo di imprese e 4 milioni di addetti, alla formazione del prodotto interno lordo per il 15%".

Distretto Tecnologico Canavese

La CNA entra [redacted] far parte del Consorzio

Dal 10 maggio scorso la CNA è socia del Consorzio per il Distretto Tecnologico del Canavese. Lo ha deliberato il Consiglio Direttivo del Consorzio, apprezzando la forte presenza della CNA sul territorio. Da questa collaborazione trarranno benefici considerevoli le imprese canavesane, che potranno contare sul potenziamento dei servizi per migliorare la loro competitività [redacted] adeguarsi alle normative comunitarie: scopo del Consorzio - di cui fanno parte, fra gli altri, Provincia di Torino, Comune di Ivrea, Unione Industriale, Centro [redacted] Formazione Pietro Ghiglieno - è infatti la razionalizzazione e il coordinamento delle risorse economiche e professionali esistenti nel Canavese. I primi interventi riguarderanno i settori della qualità, dell'ambiente e delle certificazioni. Altri servizi potranno essere sviluppati in seguito tenendo conto delle competenze già maturate e della specificità delle imprese.

CNA, [redacted] anni

Al servizio delle imprese

Nata nel 1946 la CNA di Torino compie 50 anni. Mezzo secolo speso a fianco degli artigiani e dei piccoli imprenditori, punto di riferimento costante per il loro sviluppo durante un periodo caratterizzato da profondi [redacted] rapidi mutamenti di mercato, produzione, tecnologie e legislazione.
La CNA conta in provincia di Torino 12.000 associati: artigiani, piccoli imprenditori e pensionati artigiani che hanno scelto la nostra Associazione per farsi rappresentare direttamente presso gli Enti locali, il Parlamento e la CEE.
Ogni piccola impresa trova all'interno della CNA i servizi e l'organizzazione tipici della grande azienda: da fisco, paghe, ambiente [redacted] sicurezza, agli aspetti strategici, quali [redacted] gestione interna, il reperimento delle risorse, la qualità, la promozione, l'esportazione.
Per ogni settore dell'artigianato esiste in CNA una struttura in grado di trattare i problemi specifici, normativi e sindacali.
Le sedi in provincia sono 18: 8 in Torino città, [redacted] a Chieri, Chivasso, Ciriè, Grugliasco, Ivrea, Luserna San Giovanni, Nichelino, Pinerolo, Rivoli, Settimo Torinese, Susa.

Arte del legno in piazza

Questo fine settimana a Rivoli

Artigianato e commercio in piazza a Rivoli questo fine settimana. L'Assessorato al Commercio e all'Artigianato di Rivoli, [redacted] collaborazione con la CNA di zona e all'Associazione commercianti "Asso Piol", ha organizzato una divertente manifestazione folkloristica che si terrà sabato 1 e domenica 2 giugno lungo via Piol e in piazza Matteotti. "La Sgorbia" - [redacted] titolo deriva dal nome dell'utensile per scolpire il legno - vedrà l'esibizione di 30 scultori delle scuole di Bussoleno, Chiomonte e del Melezet, con la partecipazione di gruppi folkloristici valsusini. L'iniziativa ha lo scopo di rilanciare l'artigianato artistico e il ruolo turistico e culturale della Città di Rivoli. Al termine della manifestazione l'Assessore consegnerà una targa ricordo agli artisti intervenuti.

Informatica: corsi in giugno e luglio

Si terranno in giugno e luglio presso l'Ecipa, l'ente di formazione della CNA, corsi base e avanzati di informatica, con frequenza pomeridiana (dalle 15 alle 18) e serale (dalle 20.30 alle 23.30). I corsi prevedono l'apprendimento di Dos, Windows 95, Word, Excel. La sede dei corsi è a Torino, in via Bardonecchia 185. Per informazioni e prenotazioni, telefonare allo 011/7792223.

Fotografi di matrimonio

SIAF: operazione trasparenza

Il settore delle fotografie di matrimonio è purtroppo funestato da abusivi [redacted] operatori senza scrupoli che - privi della minima etica professionale - promettono sconti, omaggi, "pacchetti" completi, etc. Nella maggior parte dei casi, [redacted] queste promesse non [redacted] tenuta fede, e i casi di profonda insoddisfazione da parte degli sposi sono sempre più numerosi, come testimoniano le numerosissime segnalazioni ricevute dall'Adiconsum, associazione di tutela del consumatore. Per tutelare gli operatori corretti e l'utenza, il SIAF - l'associazione dei fotografi professionisti CNA - ha [redacted]stituito un gruppo di matrimonialisti al suo interno, e ha inviato una serie di informazioni a tutta la categoria. Vengono illustrate le regole fondamentali dell'esercizio dell'attività di fotografo, la disciplina degli omaggi, le norme di etica professionale e di comportamento durante la cerimonia (ricordiamo a questo proposito i corsi organizzati in collaborazione con l'Ufficio Liturgico della Curia) [redacted] un'indicazione di massima per il calcolo dei costi relativi sia al servizio fotografico che video. Chi fosse interessato a ricevere ulteriori informazioni può contattare il Sig. Renato Boninsegni, segretario provinciale Siaf, telefono 011/4617604.

Acqua pura [redacted] l'osmosi

Depurazione con gli apparecchi Diamante

Depurare l'acqua sta diventando una necessità sempre più sentita, sia per gli usi alimentari sia per quelli industriali. La Diamante è in grado di garantire acqua di fonte ogni volta che si apre il rubinetto di casa propria, grazie all'inserimento di Acqua Light. Il sistema Acqua Light a osmosi inversa è il metodo all'avanguardia per la depurazione dell'acqua: attraverso una membrana semipermeabile, che divide due liquidi di diversa densità, il liquido più denso passa spontaneamente attraverso la membrana e raggiunge quello meno denso abbandonando ogni contenuto minerale (osmosi inversa). Si ottiene così la depurazione dagli inquinanti, dai minerali (il calcio, ad esempio) e dai batteri. L'utilizzo dell'osmosi inversa permette in modo semplice ed efficace di abbassare il contenuto minerale dell'acqua, riconducendolo [redacted] quello di una purissima fontana antica. I costi di realizzazione sono molto bassi: un impianto a osmosi inversa costa all'incirca quanto quelli a resine, con il grande vantaggio di una scarsissima manutenzione. La ditta Diamante, che riserva condizioni particolari ai soci CNA, è a Torino in strada del Francese 160/1, telefono 011/4703844, fax 4703825.

Abusivismo in estetica ed acconciatura

Iniziative congiunte con il Comune di Torino

Contro il fenomeno dell'abusivismo nei settori estetica e acconciatura - in cui si conta un abusivo ogni due operatori regolari - la CNA, insieme alle altre associazioni aveva già da tempo intrapreso iniziative, a tutela sia del cittadino sia degli operatori onesti. Ringraziamo quindi, oltre alla Provincia che ha dato il patrocinio, l'Assessore al Commercio e Artigianato del Comune di Torino, Andrea Prele, che ha disposto una campagna di sensibilizzazione sull'argomento: sui muri della città sono stati affissi manifesti che informano la cittadinanza sui rischi [redacted] gli svantaggi che presentano gli abusivi. Un'apposita vetrofania permetterà poi di riconoscere gli esercizi autorizzati. Oltre agli abusivi che lavorano a casa propria o al domicilio del cliente, vanno segnalati numerosi altri "centri" (palestre, club privati, centri medici, etc.) che operano pur [redacted] essendo in possesso dei requisiti previsti dalla legge, e diverse "scuole" di acconciatura in cui l'apprendista (che paga per seguire i corsi) viene definito "allievo" e [redacted] cliente "modello", con doppio profitto per i titolari. Un richiamo alla responsabilità viene poi rivolto alle aziende produttrici: [redacted] troppi i casi di vendita di prodotti e attrezzature agli abusivi. La CNA chiede quindi l'interruzione dei canali di rifornimento.

Per [redacted] cosa ti può offrire CNA.
Per dirci cosa vorresti da CNA.

Chiamaci al Numero Verde l'informazione è gratuita.

[redacted]
167-812040

dalle [redacted] 9.00 alle ore 17.30

Keanu finisce all'ospedale

Keanu Reeves (nella foto), il giovane attore divenuto famoso per l'interpretazione de «Il Piccolo Buddha» e di «Speed», è ricoverato all'ospedale a Los Angeles in seguito ad un incidente motociclistico. Lo riferisce la stazione televisiva di Los Angeles, Kcbs. Keanu Reeves, che ha 31 anni, sarebbe stato sottoposto ad un intervento chirurgico per una ferita ad una gamba. Le condizioni dell'attore - secondo la sua agente Brooke Ensign - comunque sarebbero buone. «Non c'è motivo per nutrire alcuna preoccupazione» ha affermato l'agente. Sulle cause dell'incidente non tutto è ancora stato chiarito. «Tutto quello che so - ha detto Ensign - è che Keanu si è scontrato con un'auto mentre era in sella alla sua motocicletta, procurandosi una ferita alla una gamba, forse alla caviglia». Secondo Kcbs, l'attore dovrebbe essere presto dimesso dall'Hollywood Presbiterian Medical Centre, dove è stato eseguito l'intervento chirurgico.

Yoko canta: che disastro

Che disastro Yoko Ono (qui accanto nella foto) a Milano. Erano dieci anni che la vedova di John Lennon non incideva un cd. Dopo l'album, inevitabilmente, il tour in tutto il mondo che ha portato la signora sessantaduenne in un locale di Milano per l'unico concerto italiano. Ad attenderla non c'erano molte persone. E quelle poche non si sono divertite ascoltando la performance vocale di Yoko Ono. Il «tappeto sonoro» non è esistito, meglio proposto sotto forma di schitarrate ripetitive e dissonanti su ritmica di basso, batteria e percussione ossessiva. Alcuni spettatori sono andati via prima della conclusione del concerto. Fra questi Romina Power e l'assessore alla cultura del Comune di Milano Philippe Daverio, che hanno lasciato il locale dopo appena cinque minuti, sbuffando.

LA STAMPA

SPET I

Il questa sera a Ivrea per «Pierino e il lupo»

Chiambretti, festa con Prokoviev e torte in faccia

A sinistra Chiambretti e Guglielmi nei giorni d'oro di Raitre

Apre un altro locale. Sarà inviato ad Atlanta restando a casa sua, e collabora con Guglielmi a un'idea su vecchi giornali. Il sogno? «Diventare presidente del Toro»

i 40 di PIERINO il LUPO

TORINO. Il Transistor dell'ex Raitre siede sotto il bersò del proprio ristorante, il Birilli. Si guarda intorno, commensali che arrivano e lo salutano, sorrisi, strette affettuose; di . «Non è un'Auditel Capa-Canaveral, ma un termometro. Io guardo la gente che guarda me. E' un rapporto creativo».

Chi lo guarda e lo saluta non sa che oggi il Transistor, Piero Chiambretti, compie quarant'anni. «E vita comincia. A venti mi dicevano che cominciava a venti. A trenta, dicevano: . Ma quand'è che finisce? No, l'età non esiste. Han ragione madre i buddisti quando dicono che l'unica età che hai è quella che senti dentro. che vetti dalle macchie di sgualcito libretto della mutua».

Piero Chiambretti, due fette di bresaola e tre stringhe di rucola, recrimina allegro: «Perché i giornali festeggiano il tondo? I quaranta, i cinquanta, i settanta. Moretti, Sandrelli, Sordi. E I quarantadue, cinquantadue, settantadue? Quando toccò a Moretti il compleanno venne fatto anche alla Nutella. E per me? Ci ho pensato io: alle torte in faccia. Sì, perché stasera in piccolo teatro di Ivrea, nella sala concerti La Serra, farò "Pierino e il lupo" di Prokofiev. Ma il lupo mangerà l'anatra. Sarà Pierino a mangiarsi la torta e a tirarla».

Dovrà farlo per due esecutive. «Sì, in realtà compio ottant'anni. Il teatro era piccolo, la gente tanta, così devo fare una replica. Compiere volte gli anni. Mangiare due torte. Succedeva così che anni fa, quando avevo due fidanzate in contemporanea. Una torta alla mattina, una sera. Io l'amore. Mi lascio commuovere. Anche questa storia d'Ivrea è andata così. Lascio a un mio amico un appartamento e un telefono e una notte il Maestro Gianni Monte telefona da Ivrea, crede di parlare con me, dice che vuole che faccia "Pierino e il lupo". Il mio amico si commuove e dice sì. Poi mi telefona: commuove me perché la faccia. E' andata così».

Come sta Chiambretti nei quarant'anni? Il Transistor si guarda intorno. «Sto nel Dopobaudo. Ecco dove sto; nel dopo Baudo. E leggo Samuel Beckett». No, non «L'innominabile» o «Malone muore», le play televisive. Perché dalla televisione il Chiambretti non lo scolla nessuno. «Si dice: il solo televisione. Non, non è più così: è una bella fetta della vita di chi la fa e di chi la guarda. C'è poco da scherzare. E la migliori, migliori il Paese».

Ma lui, in questo momento, ne è fuori. Sta qui nel suo «Birilli». Ai muri foto di dinastia immaginaria, una grande famiglia di trattori e osti, con le silhouettes di Stanlio e Ollio. Ha appena to una mostra di rottami della 500, Bravo-Bravino, in occasione dell'ultimo lancio . E si appresta ad aprire il Birilli-Atlanta in sione dei giochi olimpici americani, recuperando vecchi attrezzi in legno sua ex scuola, il Massei. Chiambretti uomo-programm scarta, arriva al prodotto finale. Adesso sta pensando ad un grande locale, nel centro di Torino, luogo un po' decadente, «perché qui il decadente va sempre», di grande bellezza dove farci musica caffè, comprarci libri dischi, comprarci cose da massaia arredamento, cosa assolutamente nuova. «Devo avere sì da cinque conti per affittare il locale». Ma ce la farà.

Transistor pallina da ping-. Rimbalza da un'idea all'altra. Tempo fa voleva fare un film sull'Anno Mille. Aveva cercato collaborazione da Eco e da Malerba. Vedeva un'Italia in preda alla Lega, dialetti ogni cento metri, frontiere e passaporti. Aveva tirato giù una bella storia e alla fine si era chiesto: «Già, ma io che parte faccio?». Vuole il Cinema non da improvvisato, da velleitario. In testa ha un'idea che condivide con Angelo Guglielmi, ora all'Istituto Luce. Qualcosa che ha a che vedere i vecchi giornali settimanali, lo sport, società, il costume. Qualè . Perché il chiodo fisso di Chiambretti si chiama: comunicazione e spiazzamento. Notizia e contronotizia.

«La Televisione brucia. Fai dei bei programmi che si cancellano. Non il cinema la tivù, qualcosa che puoi rivedere, studiare. No. quello li acquario, anche se non vado al Telegatti, non frequento ambienti tivù. A vent'anni terrorizzato di farcela. Mi ero dato un limite: i trent'anni. Sono diventato un professionista, pagato, a trent'anni, con la tivù dei ragazzi. Poi è andata come è andata, non mi sento assunto o riassunto nell'universo di "Tivù, sorrisi & canzoni". Certo vivo di contraddizioni. In "Schegge" mi vedo più giovane, con più energia. Mi chiedo se non avrei dovuto fare programmi più nazional-popolari, più tranquilli, più pagati. Programmi felici facili che non ti danno malattie psicosomatiche, stress. Certe volte penso che in tivù il talento non necessario. Penso che ci siano ricette che permettono ad ogni illustre sconosciuto di diventare qual. Non ne posso più vedere l'abuso di ciò che funziona. Appena butti germe vedi che questo si moltiplica in una, due, tre squadre. Diventa curva di stadio. Programma politico. Partito. Non se ne può più. Sembra che meno uno sappia e meglio gli vada. E nella vita? Il calcio sostituito la politica, la politica lo spettacolo. Rivera politica D'Alema va a giocare al pallone. Parlare di politica è diventato divertente, lo fa sulle cravatte congiuntivi. Vien voglia, in tutto, di sentire persone competenti, di avere nuovi osservatori. Anche in tivù: quanto meglio Milva, Walter Chiari, Biagi, Zavoli, Angela... quanto era migliore la selezione di allora».

Il Transistor dà l'impressione di bomber che abbia sfondato la rete e vede molti brocchi passare. E anche clima politico dove la satira ancora non sa esercitarsi. «Storace, La Russa. Fini mi fanno più ridere Veltroni. se vedo Prodi scivolare su una fetta di prosciutto non me lo faccio scappare. Se fossi comunista fazioso mi sarei già mangiato da solo. Della televisione rimpiango l'addio di Guglielmi, l'allontanamento di Raitre. Con Guglielmi a Raiuno avremmo fatto belle cose. Potevamo scontrarci e rinnovare una grande rete, andare contro le sue convenzioni. Io Telesogno ci credo e ci credo perché non penso solo a stesso. A me piace lavorare in équipe. Da partigiano tivù sono diventato professionista tivù».

che ciò avvenga cosa farà Chiambretti? «Vorrei fare Presidente del Torino per un anno. Sarebbe un triplo salto mortale: in tribuna, negli spogliatoi, sui telegiornali. Potrei fare una trasmis- titolo: "Le giornate del Presidente". Intanto preparo a fare una campagna pubblicitaria di moda. Sarò un tap-model, altro che le Naomi le Schiffer. Una cosa spiazzante. E poi farò l'inviato per Corriere della Sera sui giochi di Atlanta. lo faccio qui, dai Birilli. Anche se ciò significa rinunciare ad una bella gita oltreoceano. Ma sarà un'idea. Una mia idea. E poi? Chissà, soffro di sindrome di Peter Pan: non riesco a crescere né di fuori né di dentro». Sarà per questo che Gran Transistor sale di uno spider giapponese rasoterra che, guidandolo, lui sembra in piedi, alto come Gianni Bui.

Nico Orengo

«Le ultime lune»

Mastroianni leggerezza che incanta

TORINO. Sulla scena, Marcello Mastroianni non ha nome. E' un «uomo molto vecchio», un ex professore universitario vedovo da molti anni, accanito ascoltatore di Bach, che abbandona la casa condivisa con il figlio e la sua giovane famiglia e si trasferisce in un ospizio dal quale, molto verosimilmente, non uscirà più. Intorno a quest'uomo «molto vecchio», eppure animato da un'impazienza di mente e di cuore destinata a placarsi in una snervata rassegnazione, Furio Bordon ha composto l'atto unico in due tempi «Le ultime lune». Prodotto dallo Stabile del Veneto e diretto da Giulio Bosetti, lo spettacolo giunge all'Alfieri (dove resterà fino a domenica) dopo una tournée a dir poco trionfale. Ed è curioso che proprio a Torino, dove Mastroianni è amatissimo, la platea del teatro rivelasse l'altra sera qualche vuoto.

Certo l'argomento della commedia pochissimo seducente: è una lunga, ininterrotta variazione sull'invecchiamento, sulla solitudine dei vecchi, sul loro intrufolarsi nel grande silenzio della vi-, la cui pena può -e- alleviata dalle memorie, se queste non diventano a loro volta un ulteriore motivo di tormento. Il professor Mastroianni ha avuto un passato felice. Ne parla con il ricordo della moglie (incarnata da Erica Blanc) che viene a visitarlo nel momento del trasloco e dibatte lui, tra ironia e delicato sarcasmo, un presente molto malinconico che ha me unica prospettiva l'esilio: il figlio (Giorgio Locuratolo) accompagna il padre al suo nuovo domicilio, a quella villa che è un deposito di passi strascicati, di regole, di medicine, di minuscole crudeltà. Qui il pensionante coltiva in un vaso di latta una pianta di basilico, il cui profumo «sa di gioventù», e ascolta i rumori che rotolano dentro le tubature: sono le voci di coloro che se ne sono andati, il canto di chi caiste più.

Mastroianni

Bisogna riconoscere che Furio Bordon ha trattato questa materia con leggerezza, in alcuni punti con garbata ironia, controllando il flusso delle angosce e delle disperazioni. Certo ha seguito il filo del suo discorso con implacabile fedeltà, senza allontanarsi mai dal tema che nessuno si sognerebbe di trasformare in una chiacchiera salotto. Ma, per quanto grazie a una scrittura abile e da una ben mimetizzata furbizia sentimentale, il pregio dello spettacolo sta quasi del tutto nell'interpretazione di Mastroianni. Che è di una sobrietà incantevole. L'attore disegna il proprio personaggio con tocchi brevi, lo invade con delicatezza, in punta di piedi, vorremmo dire quasi in punta di sillaba. Con questo «understatement» crea un'emozione grandissima che inchioda lo spettatore alla poltrona e si scioglie alla fine in applauso temporalesco, infinito, in un'ovazione che è soprattutto dichiarazione d'affetto.

Osvaldo Guerrieri

Nuovo disco in arrivo e nuovo look: il cantautore ha tagliato la barba

Dalla, una canzone per Senna

«Il circo» sarà presentato al Gran Premio di Monza

Motori e canzoni: amore che ritorna dopo «Automobili» e l'hit «Nuvolari»

Lucio Dalla fotografato da «Oggi» nella nuova versione senza barba e con un inedito berretto da rapper; resistono nel tempo soltanto gli occhialini

BOLOGNA. più donne e motori, ma motori e canzoni sulla pista irrompe Lucio Dalla. Il cantautore bolognese sta terminando in questi giorni nella sua Bologna di incidere un nuovo disco, la cui uscita sembra prevista per settembre, e a quanto si sa dei pezzi di punta s'intitola «Il circo» ed è dedicato ad Ayrton Senna, leggenda brasiliana della Formula 1, tragicamente scomparso sul circuito di Imola il primo maggio del 1994. Come spesso è successo in passato - basta pensare a «Piazza Grande» e «Attenti al lupo», entrambe di Ron - questo brano cui il cantautore sembra già tenere molto non è stato scritto lui: l'autore parole e musica è infatti Paolo Montevecchi, attore romano alle prime armi, che ha una partecipa nel terzo episodio del film di debutto di Pappi Corsicato, «Libera». dev'esser stata presenza fuggevole, visto che neanche i critici si ricordano che faccia abbia.

Si rumoreggia che l'intenzione di Dalla sia di presentare la nuova opera in uno scenario inconsueto per la musica pop ma che egli adora: il Gran Premio di Monza, che si proprio nel periodo di uscita dell'album; e si dice anche che «Il circo», visto l'argomento, sarà il brano scelto per il lancio: si è costretti sempre voci, perché quel furbone di Dalla continua da mesi a darsi irreperibile e si fa soltanto quando decide lui, per sfruttare abilmente popolarità ottenuta nella sua gloriosa carriera fini promozionali, per lanciare per esempio nuovi talenti nella propria etichetta discografica, la Pressing: ci sarà occasione d'incontrarlo fra poco, in giugno, non a in occasione di presentazione di un nuovo gruppo.

Sembra che Dalla intenda anche sfruttare la canzone dedicata ad Ayrton Senna per completare il proprio lancio nell'appetitosissimo mercato sudamericano, dov'è già molto conosciuto. Un milione e mezzo persone seguirono il funerale di Senna a San Paolo del Brasile, Paese in cui la italiana non penetra tanto facilmente nel resto del Continente; ma l'argomento del brano, di presa popolare, sarebbe un'ottima occasione di marketing.

L'amore di Lucio Dalla per le automobili e per i piloti è comunque noto da tempo: nel 1978 incise album che s'intitolava proprio «Automobili», il cui brano di punta apparve subito «Nuvolari», con parole poeta Roberto Roversi: «Nuvolari basso di statura/ Nuvolari è di sotto del normale/Nuvolari ha cinquanta chili d'ossa... Nuvolari ha le mani artigli...» recitavano i versi.

Del cantautore bolognese in questi giorni si parla soprattutto per il cambiamento di look. E' stato beccato domenica allo stadio Bologna senza barba ma ugualmente riconoscibile, con i soliti occhialini e il cappello a visiera indossato alla rovescia, à la mode dei rappers. La spiegazione della radicale decisione, presa peraltro alla fine dello scorso anno, è di quelle classiche date dalla maggior parte di uomini che si tagliano la barba: «Voglio soltanto far riposare la pelle», ha detto. [m. ven.]

Incontro con Antonio Ricci: siamo in pericolo, troppe querele

«Vogliono uccidere Striscia»

«Cerco gente dura, dobbiamo cambiare ma di Salvi non si potrà fare a meno»

MILANO. «L'anno prossimo potrebbe essere l'ultima stagione di "Striscia la notizia". So che è triste dirlo ma è così. Siamo arrivati ad un giro di boa, forse è tempo di cambiare». Antonio Ricci, irriverente guru del tg satirico più seguito e querelato della tv italiana, gela la platea di giornalisti. Domani andrà in onda l'ultima puntata ufficiale di «Striscia» della stagione prima di lasciar spazio, sino al 17 giugno, ad una serie di «meglio di».

Il 1997 sarà davvero l'ultima stagione?

«Ho detto che potrebbe essere l'ultima. Non si sa mai. Anche con il "Drive in" ci sono voluti cinque anni di riflessioni prima di chiuderlo definitivamente. I conduttori della prossima stagione saranno comunque Greggio-Iacchetti per la prima parte mentre all oggi solo Iacchetti è confermato per la seconda. Arena sarà impegnato a teatro. Non ho ancora deciso chi metterò al posto. Il timone di una probabile "Striscia" dovrebbe essere messo in mano a gente che ha il pelo sullo stomaco. Gente che al termine di una stagione può trovarsi di fronte a dieci, cinquanta querele. Mi vengono in mente i ragazzi della Gialappa's anche se sono ancora giovani e dovrebbero aggiustare il tiro su molte cose».

Quest'anno si è molto parlato del vicegabibbo Stefano Salvi e della sua antipatia.

«A ottobre ritornerà "Paperissima" con Lorella e Marco, io voglio lavorare solo con persone di cui mi fido»

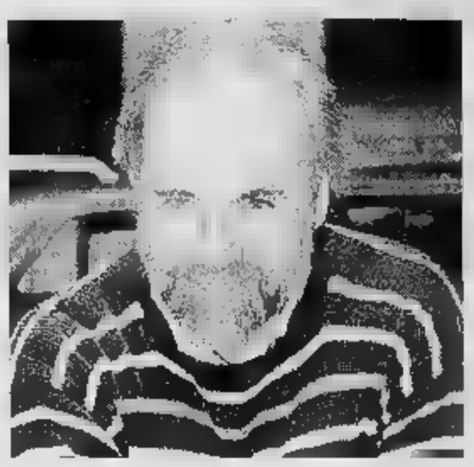

Antonio Ricci ideatore di «Striscia la notizia»: «Chiudiamo domani, poi fino al 17 giugno manderemo in onda il "meglio di..."»

Pare che lei sia l'unico a sopportarlo. Lo terrà anche l'anno prossimo?

«Ormai di Salvi si può fare a meno perché c'è sempre più gente che si mette nella condizione di essere intervistata da lui».

Ma è vero che tempo fa qualcuno in Fininvest voleva creare una struttura parallela che potesse prendere il suo posto. Insomma, c'era la voglia di togliersi di mezzo?

«Verissimo. Lo proposero ai disegnatori satirici Disegni e Caviglia loro mi telefonarono per avvertirmi e se ne fece più niente. La nostra vera forza è l'audience. Sino a quando faremo questi numeri siamo inattaccabili. Gli sponsor si ammazzano per entrare a "Striscia" e questa è la nostra forza».

E il suo obbiettivo preferito, Pippo Baudo? Cosa dice di lui che è successo?

«Che lo avevamo anticipato nella famosa intervista rubata in bassa frequenza dove Enzo Iacchetti faceva le domande a Pippo al posto di Enzo Biagi. Ora le stesse domande a Pippone le stanno facendo altre persone... e non sono giornalisti».

Ricci cosa succederà dal 17 giugno?

«Inizierà "Estatissima", un programa che riprenderà la solita formula estiva nella stessa fascia oraria di "Striscia" ma che avrà come protagonisti il Gabibbo, Mirinna Trevisan, il Dott. Linguetta che per l'occasione si trasformerà nel Maresciallo Rocco. Uno dei punti di forza sarà però la riproposizione di alcune puntate di "Baywatch" doppiate in italiano e intitolate "Bagnini"».

Poi le ferie?

«Assolutamente no. Per tutta la stagione lavorerò alla che prenderà il via su Italia 1 alle 20 e sarà trasmessa il sabato e la domenica. Si chiamerà "Quei due sopra il Varano". Ci saranno Iacchetti e Lello Arena insieme ad uno stuolo di attori un po' dimenticati come Mimmo Craig, Gisella Sofio e Carlo Croccolo. Infine, "Paperissima" che, Lorella Cuccarini a nuovo baby in arrivo permettendo, dovrebbe partire a metà ottobre. Lorella sarà ancora assieme a Marco Columbro perché mi piace lavorare con la gente di cui mi fido».

Luca Dondoni

Dal 27 giugno Paolo Conte e omaggio a Montale

Riforma Asti Teatro cerca strade nuove

. La contemporaneità come linea espressiva, spazio per le opere «in fieri», appuntamenti e ospiti che abbiano, come Paolo Conte, un forte legame con la città. Questo, in breve, è ciò che offrirà al pubblico Asti Teatro 18. «Abbiamo creato una grande famiglia di attori, registi, scenografi, autori, drammaturghi, accettando qualunque idea che fosse di qualità». Così Guido Davico Bonino spiega come è nato il cartellone, che quest'anno si avvale dell'organizzazione del Teatro Stabile torinese: «Ma è una colonizzazione - tranquillizza il direttore -, solo un servizio. Noi siamo presenti con due occasioni minime: un atto un omaggio a Tullio Pinelli, "Lo stilita", e un recital di poesia con cinque attrici della Compagnia dei giovani». Raccontando il programma, che si snoderà dal 27 giugno al 10 luglio e proporrà 19 spettacoli per un totale di 38 repliche, Davico ha anticipato qualcosa del prossimo cartellone: lo Stabile produrrà sei spettacoli, «più di tutti gli altri enti pubblici italiani».

Drammaturgia contemporanea, dunque, come da 11 anni a questa parte. Così c'è in cartellone un omaggio a Eugenio Montale, «Giubbe rosse» di Girolamo Angione, il 28 giugno; un «Beethoven nei campi di barbabietole» ispirato all'opera di Roland Dubillard, il 30 giugno; il 3 luglio, di Massimo Scaglione, «Cuore e gas», spettacolo di teatro dadaista e surrealista, da André Breton, Tristan Tzara e altri drammaturghi; non manca l'amatissimo Daniel Pennac, adattato per la dall'Archivolto; l'appuntamento con «L'occhio del lupo» è il 1 luglio, regia di Giorgio Gallione. Tornano le marionette idefofere del Teatro dei Sensibili di Guido Ceronetti in «Per un pugno di yogurt», l'8 luglio; ancora l'8 c'è un omaggio al poeta con letture di Paolo Roman, mentre sempre di Ceronetti il 6 va in scena «Deliri disarmati». Barberio Corsetti propone l'avanguardia di Artaud, Rimbaud, Majakovskji in «Io è un altro», il 9, con musiche dal di Daniel Bacalov, figlio del musicista premio Oscar.

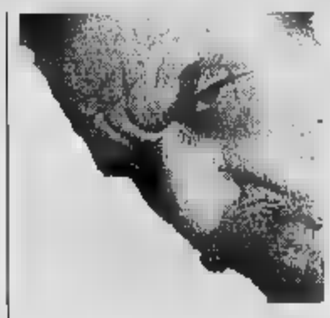

Paolo Conte

Anche gli antichi si possono rileggere con sguardo contemporaneo. Così il cartellone ospita «Gli uccelli» di Aristofane (2 luglio) del Teatro Settimo, che debutterà a Spoleto; spettacolo-sorpresa che nel cast riunisce Francesco Salvi, il duo Aringa Verdurini e la Banda Osiris. Un «Sarrasine», da Balzac, Valeriano Gialli (il 4), e «Il giudizio universale» un'opera giovanile di Alfieri (il 29 giugno) rivisitata da Massimo De Rossi.

Fra le opere «in fieri» due proposte: gli studi per la trilogia del «Vello d'oro» Franz Grillparzer (1° luglio), dello Stabile di Parma, con Maddalena Crippa, regia di Cristina Pezzoli, e i preliminari «Al limitare desorto», il teatro delle ombre del Teatro Gioco Vita di Piacenza (il 7). Attorno agli spettacoli, tanta e sezione di appuntamenti grandi artisti astigiani: Paolo Conte (2 luglio), Tiziana Fabbricini (il 4), Gianni Basso (l'8), Ileana Ghione (il 9).

S'è fatto, dicono gli organizzatori - oltre allo Stabile, Comune di Asti, Regione e presidenza del Consiglio - anche un «maquillage» agli spazi del festival, con il restauro Cortile Collegio e l'utilizzo Cortile di palazzo Ottolenghi. Tranne che per gli appuntamenti della piccola Sala Pastrone, attrezzata di aria condizionata, la rassegna sarà dunque tutta all'aperto. Asti Teatro incrocia le dita: bel tempo si spera.

Cristina Caccia

Siena: sul set di Tornatore con Melanie Griffith e Naomi Campbell

Un tango per calze velatissime è eros tra Banderas e la Mazza

SIENA. Antonio Banderas; Valeria Mazza ed un paio di calze: è un gioco molto osé, sullo scenario delle colline del Chianti, a San Sano, quello scelto per presentare le calze della Sanpellegrino. Il cast è hollywoodiano: la bionda ed eterea Valeria e Antonio Banderas. Il regista è Giuseppe Tornatore. Ed ancora due produttori da grande schermo: Quentin Tarantino e Gianni Nunnari che a Siena è arrivato accompagnato dalla fidanzata Naomi Campbell. Melanie Griffith non lascia mai il suo Banderas; il giorno è con lui a San Sano dove si girano spot da grande schermo. Banderas e la Griffith per questo soggiorno senese hanno scelto la Certosa di Maggiano, una luna di miele per i due attori, innamorati e abbracciatissimi. Valeria Mazza ha, invece, preferito un albergo di provincia, a Rapolano. In sospeso quasi fino al ciak, la parte della protagonista, contesa con Maria Grazia Cucinotta: poi alla procace bellezza mediterranea hanno preferito la leggerezza della Mazza. Il set è stata una prova molto dura, obbligata per ore ed ore a seguire lezioni di danza, per imparare quei passi di tango con cui non molta dimestichezza. E Tornatore spiega il significato che ispira questo messaggio. E' un gioco un po' d'altri tempi, tutto sulla trama della seduzione. Banderas è un corteggiatore che scivola in ginocchio, da perfetto cavaliere innamorato, pur di sedurre Valeria. L'attenzione è concentrata su un paio di velatissime calze che l'attore deve avvolgere alla gamba della partner in un finale completamente rivisitato da Tornatore e Tonino Delli Colli. Filari e colline sono abituati ad ospitare nomi famosi: il casolare di Casagli è lo stesso che qualche mese fa ospitò Bertolucci durante le riprese di «Io ballo sola», ed anche di festa di compleanno di Liv Tyler. La musica è di Morricone. Le note sono quelle di uno strettissimo tango; poi, quando tutto sta per accadere, la si interrompe. Valeria vola un paio di calze che, proprio casualmente, vanno a cadere un grammofono d'altri tempi. Allora il musico riprende e Antonio Banderas completa la sua opera: quella di vestire le gambe di Valeria. Doppiato in perfetta fiction cinematografica da venti coppie di ballerini scritturati da Tornatore. Sconosciuti, ma tutti bravissimi, ha detto il regista. Tre giorni di riprese per qualche secondo di questo messaggio pubblicitario, miliardario: 10, e secondi, fra collant e seduzione, che trasmessi dalle reti Rai e Fininvest a partire dall'autunno.

Valeria Mazza

Antonella Leoncini

PRIME

E' deludente «L'ultima profezia», regia di Widen

Walken e gli angeli ribelli cercano un'anima perfida

SUGLI angeli nel cinema si potrebbe scrivere un volume, notando quanto spesso assumono fattezze umane. Tuttavia deve essere difficile trovarne uno con l'aspetto inquietante di Christopher Walken, che non a caso è chiamato a impersonare vampiri e principi delle tenebre. In «L'ultima profezia» il bravissimo attore incarna l'angelo Gabriel, il quale dopo aver combattuto Lucifero ha egli stesso aperto le ostilità contro Dio, ingelosito dalla sua decisione di dotare di un'anima gli uomini.

La storia si scopre Thomas (Elias Koteas), un poliziotto di Los Angeles che in origine voleva farsi prete. Indagando su uno strano caso di omicidio (la vittima è priva di occhi e un apparato scheletrico da feto), Thomas entra in possesso di un'antichissima edizione della Bibbia, che contiene la rivelazione di questa seconda guerra angelica o una profezia: per vincere, i ribelli hanno bisogno di impossessarsi dell'anima umana più perfida che esista. E l'hanno identificata, ai giorni nostri, in quella di un colonnello reduce dalla Corea, torturatore e cannibale, appena defunto in quel di Chimney Rock, Arizona. Il che trasporta l'azione nell'ex cittadina mineraria con sviluppi che prevedono l'ingresso in scena di una maestrina (Virginia Madsen), di una bambina indiana a cui l'angelo buono Simon (Eric Stoltz) ha affidato l'anima dannata del colonnello, di vari stregoni pellirosse e addirittura di Lucifero, cui spetta il paradossale compito di ricordare l'arma della fede agli uomini di buona volontà.

Il soggetto curioso, ma Gregory Widen non poteva scriverlo e dirigerlo peggio di così; e Walken e Stoltz a parte, gli altri si distinguono per cagneria.

Christopher Walken

Alessandra Levantesi

L'ULTIMA PROFEZIA
Gregory Widen
con Christopher Walken
Elias Koteas
Eric
Produzione: Stati Uniti
Anno: 1995
Genere: horror
Cinema **Capitol** di Torino
Capitol di Roma

Abbigliamento e attrezzature per un'estate all'insegna del divertimento

Grande sport con supersconti

E una vastissima scelta per tutti i gusti

Fantastico Zanella. Nel grande Centro commerciale «Gardenia Blu» di Corso Francia, uscita tangenziale Ovest, stanno preparando un mare di novità e queste novità accompagneranno le vacanze con un sorriso in più. Grande protagonista, infatti, è lo sconto.

Cominciamo dal reparto ciclismo, dove la scelta è davvero enorme: accuratamente esposti ci sono oltre 1600 articoli diversi, per occasioni straordinarie. Dai completi per mountain-bike ai caschi, alle calze, alle tenute sponsorizzate, fino agli occhiali e alle scarpe ce n'è per tutti i gusti: Zanella Sport potrebbe vestire il Giro d'Italia e vincere la maglia degli sconti!

Ma, visto che l'estate si avvicina e che il pensiero corre alle spiagge - da quelle di casa nostra a quelle esotiche, e ci si sogna sdraiati tra le palme di Cuba o di Santo Domingo - ecco che Zanella Sport ha pensato bene di presentare le collezioni di costumi da bagno di Belfe, Adidas, Asics, Arena O'Neill. Disegni e modelli nuovissimi per una vacanza pratica, confortevole e tanto stile.

Ma Zanella Sport ha anche una vasta scelta di abbigliamento e di attrezzature per tutte le categorie di sportivi.

Per gli appassionati di calcio e calcetto ci sono maglie, completi, calze e scarpette chiodate delle migliori marche.

E anche per i tennisti non mancano golose opportunità per cambiare attrezzatura con cui affrontare gli avversari in modo adeguato: racchette, scarpe, completi maglie e calzoncini sono in vendita a prezzi sempre convenientissimi. Inoltre, ci sono tutti i marchi preferiti dai campioni della terra rossa.

Altre proposte molto interessanti riguardano la piscina, con costumi, cuffie e occhialini, mentre per chi fa jogging da Zanella Sport ci sono calzature specifiche e abbigliamento adatto: sia per gli amatori che per coloro che fanno davvero sul serio.

E, poi, i fortunati che vanno da Zanella Sport non devono trascurare il reparto tempo libero, affollatissimo e popolarissimo per la completezza dei articoli. Tanti clienti hanno trovato ciò che faceva per loro: tute da ginnastica, pantaloni, polo, t-shirt, cappellini e gilet. Tutti con incredibili sconti (ma veri) fino al 50 per cento. E a proposito di sport, da Zanella si trovano i palloni degli Europei 1996, oltre che un grandissimo assortimento di pattini e ruota in linea: sono disponibili tutte le novità 1996.

Inoltre, una montagna di calzature per lo sport attendono tutti nel reparto specializzato, nell'ala sinistra. Qui, trovare la propria scarpa ideale è un'impresa facile e piacevole.

Ma tutta quest'area sarà presto rivoluzionata: dalla prossima stagione ospiterà i prodotti per lo sci 1996-97, compresi quelli più innovativi. Scarponi, sci e snowboard: ci sarà solo l'imbarazzo della scelta.

«Adesso, però, preferiamo non anticipare troppo delle novità che aspettano i nostri clienti», spiega Luciano Zanella. «Venite a vedere e scoprirete». E aggiunge: «E' la dimostrazione dei nostri continui sforzi per garantire la massima qualità, per affrontare richieste sempre più esigenti, che mai come adesso hanno anche come fine quello di spendere meno».

La settimana scorsa, per esempio, da Zanella Sport è arrivato un Tir pieno di attrezzature per i montanari più sfegatati: scarponcini da trekking, calzettoni, pantaloni, giacconi, bussole. Insomma, tutto quanto serve per la sopravvivenza in tutta sicurezza. Gli amanti di escursioni e scalate potranno trovare un mare di novità e di occasioni.

E per chi vuole «assaggiare» un anticipo d'inverno, da Zanella Sport trova sconti che vanno dal 50 al 70 per cento. Non è uno straordinario affare?

Infine, a rendere ancora più attraenti le proposte c'è il «Gran premio» dei milioni: per ogni 50 mila lire di spesa, si riceve subito un biglietto «Gratta&Vinci». E allora sì che ogni cliente può essere baciato dalla fortuna e tornarsene a casa «miracolato» da milioni e milioni.

«Qui, da noi, facciamo poche parole e tanti fatti», dice con orgoglio Luciano Zanella. Non è un caso che questa grande struttura commerciale a Torino e provincia cavalchi sempre l'onda!

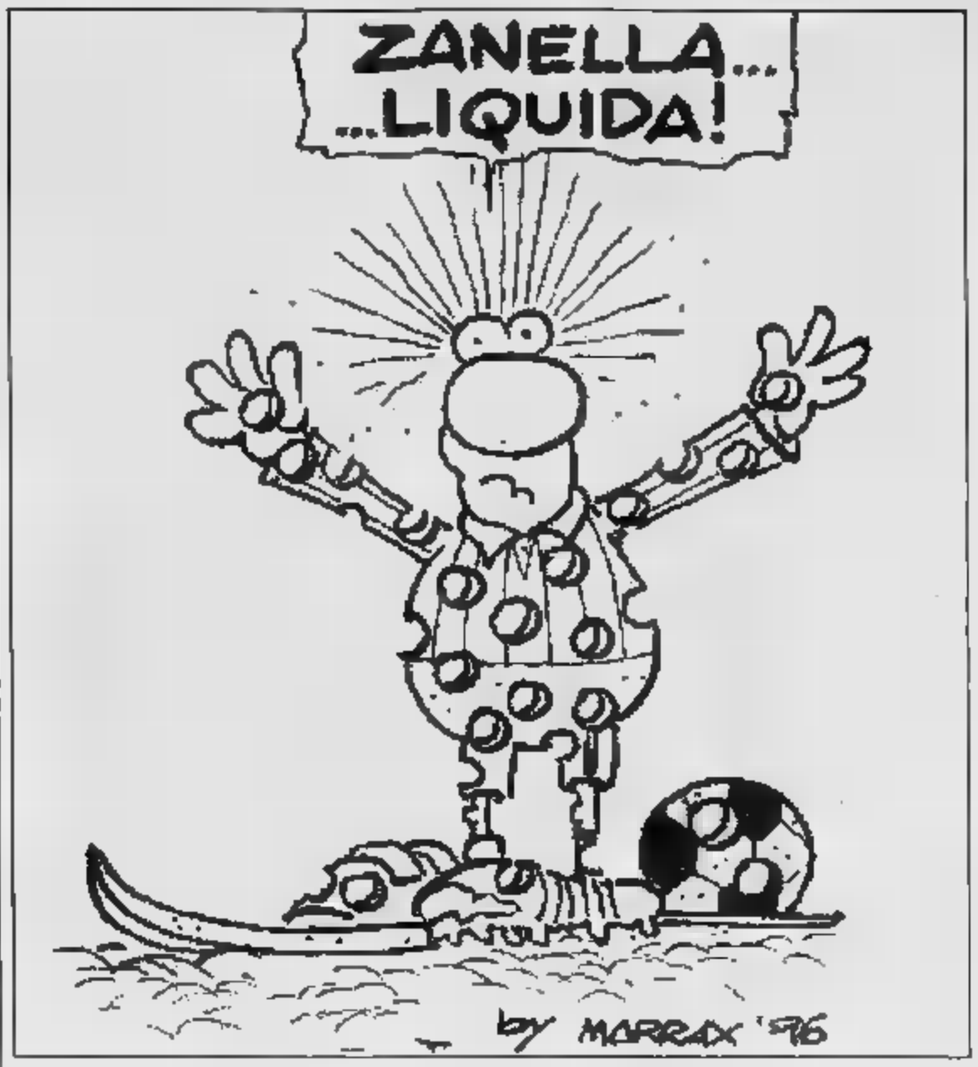

FANTASTICO!!!
Centro Commerciale GARDENIA BLU - C. Francia 155 - RIVOLI (TO)
ZANELLA
SPORT E MODA
CONTINUA
LA LIQUIDAZIONE AUTORIZZATA
SCONTI FINO AL 70%
MOUNTAIN BIKE CAMBIO SHIMANO da 159 mila
PATTINI IN LINEA da 69 mila
MAGLIA CICLISMO da 29 mila
COSTUMI MARE da 9 mila
POLO COTONE da 19 mila
SANDALI da 22 mila
TUTE TRIACETATO da 49 mila
T-SHIRT da 9 mila
SCARPE TREKKING da 49 mila
SCARPE TELA da 19 mila
CONFIGURAZIONE EFFETTUATA AL CONSUMO DI RIVOLI IL 2 MAGGIO '96 VIGENTE DI LIQUIDAZIONE E SETTEMBRE DAL 10 MAGGIO '96
ORGANIZZAZIONE LIQUIDAZIONI VENDITE PROMOZIONALI
PROMOVEND... di Costantino Francese
Radiomobile 0335/6009099
Radiomobile 0337/245313
by MARRAX '96
SENSAZIONALE
ZANELLA
SPORT E MODA
DIVENTI MILIONARIO!
PRESENTANDO QUESTO COUPON
OGNI 50.000 DI SPESA RICEVI
1 GRATTA E VINCI
VALIDO FINO AL 30.06.1996
C.so Francia, 155 Uscita Tangenziale
(Gardenia Blu) Rivoli - To
Tel. 011-9573869
dir. 86012593 del

LANDÒ

Domenica 2 giugno aperto per Palio.

Domenica a Grugliasco si festeggia il Palio e Shopville Le Gru lo festeggia a modo suo: con tanta cortesia e 12 ore di acquisti, svaghi, feste e fuochi d'artificio.

ORE 10, i 180 negozi a Le Gru aprono e vi aspettano.

ORE 19, sulla piazza di fronte a Le Gru esibizione degli sbandieratori del Palio di Grugliasco in costume storico.

ORE 22, il Centro chiude e vi saluta con un super-spettacolo di fuochi d'artificio.

SHOPVILLE LE·GRU GRUGLIASCO

Le Gru, la città dei negozi.

• 180 negozi, Ipermercato, grandi magazzini, bar, ristoranti • 5000 posti auto gratuiti • Spazio Bimbi • Ascensori • Aria condizionata • Apertura: lunedì ore 14-21, da ... 9-21 • Tangenziale Sud di Torino, uscita Corso Allamano.

[redacted]

Addio «antipatico» SuperPippo resti per tutti il Numero uno

NEL calderone delle ultime puntate dove stanno bollendo molteplici programmi della televisione italiana, c'era anche la fine, annunciatissima dalle cronache, di «Numero Uno», la gara dei mestieri inventata da Pippo Baudo, e andata avanti per due stagioni, se non trionfalmente, certo con dignitoso, continuo successo. Oltre che la gara tra i finalisti, la superfinale, c'era attesa soprattutto per l'addio di Baudo. Che non c'è stato in trasmissione, bensì al Tg1 precedente. Il presentatore ha confermato di volersi allontanare dal teleschermo fino a quando le questioni giudiziarie che lo riguardano saranno risolte, fino a quando si sarà riposato dopo il prossimo intervento alle corde vocali. SuperPippo [redacted] antipatico a molti, molti [redacted] sopportano il [redacted] presenzialismo e la sua arroganza da padrino. Ma ci sono momenti [redacted] i simpatie e antipatie non contano: [redacted] tutto ciò su cui Baudo ha comunque costruito, quella che ha fatto diventare una parola-mito, la «professionalità», martedì [redacted] venuta fuori in modo solare. Non un muscolo del suo volto tradiva la tensione, non uno sguardo pareva preoccupato: lui ha condotto come si doveva i suoi concorrenti tra le insidie delle prove, i suoi ospiti, da Amendola alla Cucinotta, nel tedio delle rituali partecipazioni, ha presentato le famiglie degli sfidanti (perché c'erano anche loro, nell'ultimo appuntamento di questo gioco esemplarmente nazional-popolare), ha guidato la nave ad ormeggiarsi in porto come se fuori [redacted] ci fosse bufera. Lo spettacolo che continua: uno spettacolo. Ancora [redacted] volta premiato dall'ascolto, [redacted] milioni 597 mila spettatori. Più che per la partita Italia-Francia Under 21, 4 milioni 624 mila spetta[redacted]ri. Qui, più che le azioni di gioco, ha colpito una cosa buffa: quando [redacted] calciatori usciva la maglietta fuori dai pantaloncini, i giocatori medesimi si trovavano ad [redacted] la parola «Italia» stampigliata esattamente sul sedere. Scelta o casualità?

Ultima puntata anche per «Chi l'ha visto?»: i [redacted] milioni 755 mila seguaci possono es[redacted] sicuri che la prossima stagione rivedranno la loro beniamina Giovanna Milella saldamente alla guida di questa macchina da ritrovamenti. Il «Festivalbar» su Italia 1 [redacted] ha dato niente più di una sfilata di canzonette, oltre tutto cantate in playback. Simpatici i presentatori, Amadeus [redacted] le d[redacted] ragazze, Corona e Alessia Marcuzzi, [redacted] milioni 25 mila persone. Su Canale 5, l'altra sera e ieri, un film tv di famiglia [redacted] d'orrore, «Lo sposo perfetto». Alla faccia dello sposo perfetto: [redacted] protagonista, Brad, [redacted] un Landru che rovina la vita [redacted] tutte le donne che lo circondano (a una la rovina tanto da toglierglielа). Alla quinta moglie, c'è [redacted] soprassalto: forse il vecchio Brad è un cattivo psicopatico. Che ci si innamori anche [redacted] disgraziati non è un mistero; ma quello del film lo era fin troppo palesemente, disgraziato e anche matto, per turlupinare tutte quelle ragazze. [redacted] no?

Alessandra Comazzi

I FILM DI OGGI IN TV

Kevin Costner contro [redacted] Niro

[redacted] INTOCCABILI
1987, Rete 4 alle 20,40; dur. 119'

Torna in tv il drammatico film di Brian De Palma, mentre nelle sale [redacted] fa incassi record il [redacted] nuovo film «Missione impossibile» atteso in Italia per la prossima Mostra di Venezia. Per chi [redacted] De Palma, ed i suoi fans sono moltissimi in tutto il mondo, il suo ritorno in tv è assai gradito. Il film, che lanciò come divo Kevin Kostner, è la storia di un pugno [redacted] agenti dell'Fbi, guidati dall'agente Elliot Ness chiamati [redacted] sfidare Al Capone nella sua Chicago. [redacted] cast anche Sean Connery, Robert De Niro, Andy Garcia.

OBIETTIVO BRASS
1978, Tmc alle 20,30; dur. 120'

Una storia di furti e di guerra con al centro un treno [redacted] d'oro. John Cassavetes, Sophia Loren, Max von Sydow, George Kennedy, Patrick McGoohan, Robert Vaughn sono i protagonisti di questa vicenda bellica e avventurosa narrata da John Hugh ambientata alla fine della seconda guerra mondiale. Il generale Patton fa trasferire a Francoforte un carico d'oro ma alcuni uomini riescono a rubarglielo. L'episodio della rapina [redacted] inventato di sana pianta.

LA[redacted] DELLA[redacted]
1971, Tmc alle 22,45; dur. 96'

Paul Wendkos racconta un romanzo fanta-horror: la storia di un modesto pianista malato di leucemia che fa un patto col diavolo [redacted] diventare [redacted] virtuoso. Trova il modo di reincarnarsi [redacted] ex musicista (Alda) e di ottenere il successo. [redacted] film [redacted] regge sull'interpretazione di Alan Alda e Jackie Bisset.

VOLERE VOLARE
1991, Rete 4 alle 23,00; dur. 98'

Maurizio Nichetti e Guido Manuli si divertono e divertono il pubblico che ama, in particolare, Nichetti, per la sua genuinità. Nichetti si trasforma in cartoon e riaccende l'entusiasmo del pubblico. Una storia d'amore a fumetti. Lei è Angela Finocchiaro e [redacted] l'assistente sociosessuale; lui sonorizza i cartoons. S'incontrano per caso ed è subito colpo di fulmine. [redacted] film è la risposta italiana a «Roger Rabbit» perché il protagonista soffre di «fumettismo».

ADAM
1983, Raidue alle 20,50; dur. 104'

Michael Tuchner presenta [redacted] film drammatico interpretato da Daniel J. Travanti, Jo Beth Williams e Martha Scott. Una storia vera, altamente drammatica, riproposta per lo schermo. Il 27 gennaio del 1981 il piccolo Adam venne rapito. Per i suoi genitori iniziò un incubo. La polizia, sulle tracce del bimbo scomparso, trovò una macchina rubata probabilmente dai rapitori, ma non il piccolo Adam.

TUTTO MA PROPRIO TUTTO [redacted]
[redacted] VENDITA, INSTALLAZIONE
Watt Radio
APERTI LA DOMENICA [redacted] TUTTO AGOSTO
A TORINO [redacted] Tel 011/20.75.18

ANTENNA

[redacted]
Oliviero Toscani si chiede con Santoro se la pubblicità fa male o bene alla tv (*Temporeale*, Raitre 20,30). Miriam Mafai e Sabino Acquaviva dibattono sull'etica del giornalismo da Giordano Bruno Guerri *Italia mia benché*, Raitre, 13), Fabio Fazio [redacted] Claudio Lippi al *Maurizio Costanzo show* (Canale 5, 23,15).

FRECCERO
Giuliano Ferrara ha violentemente attaccato Carlo Freccero, per la sua presa [redacted] posizione in favore della tv pubblica, [redacted]pitata dall'«Unità» e di cui abbiamo riferito ieri. Dopo averlo definito una delle «migliori menti, delle più innovative», «uno di quelli che hanno fatto un pezzo della storia della televisione italiana», «uno che ha partecipato dall'origine all'avventura della tv commerciale, che ha prodotto e messo sul mercato idee tra le migliori e di maggior successo, tanto da essere diventato una star europea (oggi Freccero è tra i facitori di France Télévision)», Ferrara scrive: «Non [redacted] era mai letta u[redacted] più chiara santificazione del diritto dello Stato [redacted] farla da padrone nell'etere e a mandare in onda *Domenica in* o *La zingara* o *Sanremo* quali strumenti [redacted] influenza ideologica e culturale. La Rai impone conformismo anche ai colti e ai ribelli: vuole di tutto e di più». Vale la pena ricordare che [redacted] tempi in cui Freccero dirigeva Italiauno, l'intesa culturale con Ferrara era perfetta [redacted] si contrapponeva con forza alla linea perbonista di Gianni Letta. Freccero, che teorizzava la necessità per Berlusconi di dar vita [redacted] una *rete di sinistra per realizzare la sua vocazione imperiale*, [redacted] giocò il posto [redacted] le *Lezioni d'amore* dello stesso Ferrara, sospese con la forza da Gianni Letta dopo un attacco del «Popolo».

DOTTI
Nella vecchia casa di piazza della Consolazione - dove abi[redacted]va Funari - vive adesso Vittorio Dotti.

[redacted]
Rai e Telemontecarlo sono di nuovo in polemica, stavolta per [redacted] questione dei diritti televisivi sugli europei di calcio. La Rai sostiene di avere l'esclusiva dell'evento, con 120 ore di trasmissione e promette quindici giornalisti, sei telecronisti, telecamere personalizzate, eccetera. A sua volta, Tmc sostiene che trasmetterà gli europei cominciando addirittura da martedì prossimo (la Rai dall'8) con 143 ore di trasmissione, repliche [redacted] giorno dopo, équipe di 40 persone, studio [redacted] Londra [redacted] Sbardella e Savelli. La Rai smentisce, ma Lorenzo Vecchione (ex vice di Raiuno, oggi responsabile dell'acquisto dei diritti sportivi) dice che un [redacted]cordo si può trovare. Replica di Tmc: [redacted] c'è da pagare, pagheremo, però la Rai è insolvente con noi per i film di Cecchi Gori.

Giorgio Dell'Arti

Foto: Lippi, Ferrara

I PROGRAMMI DI OGGI

RAIUNO

MATTINO E POMERIGGIO

Telegiornale: 6,30 (5706301); 7 (8059); 7,30 (5785818); 8 (9547); 8,30 (4450); [redacted] (2479); 9,30 (8277383); 11,30 (48363); 12,30 (48092); 13,30 (61818); 18 [redacted]); 20 (295); 22,35 (1292340); 24 (4526)

- **6,[redacted] Uno mattina**, attualità. Chiamare 0769/73933 (6165721)
- **7,35 Tgr Economia** (7435189)
- **9,35 Questa è la vita**, film commedia. Di Pastina, Soldati, Zampa, Fabrizi (Italia, '54). Con Totò, Aldo Fabrizi, Nino Taranto, Walter Chiari (4998479)
- **11,15 I consigli di «Verdemattina»**, attualità (5004059)
- **12,35 La signora in giallo**, telefilm. *La virtù di Sam*, con Angela Lansbury, Julie Adams (6072214)
- **13,55 Business**, attualità (3833301)
- **14 — Tg1 - Economia** (34740)
- **14,10 La tua pelle o la mia**, film guer[redacted] (1976382)
- **16,05 Solletico** Chiamare [redacted] (4539011)
- [redacted] **Il fantastico mondo [redacted] Richard Scarry** (5107030)
- [redacted] **Duck Tales** (1951856)
- **17,30** [redacted] telefilm (6834)

[redacted]

- **18,10 Italia sera**, attualità, con Paolo di Giannantonio. Chiamare 06/33658060 (309768)
- **18,50 Luna park... con Mara Venier**, varietà (5001011)
- **19,35 Che tempo [redacted]** (312127)
- **20,30 Tg1 - Sport** (69214)
- **20,35 Luna Park - La zingara**, varietà. [redacted] Cloris Brosca, Mara Venier. Chiamare 0799/739321 (2042498)
- **20,50 Positano**, film commedia, di Vittorio Sindoni (Italia, '95), con Andrea Giordano, Milly Carlucci, [redacted] e ultima puntata (747905)
- **22,40 Cliché** (5104585)
- **0,35 Taglio basso** (8283122)
- **0,45 L'occhio [redacted]**, attualità (6075581)
- **1 — Sottovoce**, attualità (9058493)
- **1,15 La villeggiatura**, film (6012851)
- **3,05 Il cappello sulle ventitré**, [redacted] rietà (7102141)
- **3,45 Doc Music Club** (4411832)
- **4,30 Diplomi universitari a [redacted]za**, documenti. *Calcolatori elettronici III, 32ª lezione - Ricerca operativa, [redacted] lezione* (3939783)

RAIDUE

[redacted]

Telegiornale: 11,45 (5083566); 13 (7905); 16 (26016); 17 (6276672); 18,20 (5019030); 19,45 (6986540); 20,30 (52301); 23,30 (39479)

- **7 — Quante storie**, cartoni - **Babar - L'albero [redacted]** - Telefilm **Blossom** - Documenti [redacted] **regno della natura** (6894301)
- **8,40 La famiglia Drombusch**, telefilm (2758721)
- [redacted] **di te**, attualità (3499108)
- **9,55 [redacted] schiavi più forti [redacted]do**, film avventura, di [redacted] Lupo (Italia, '64). Con Roger Browne, Gordon Mitchell, Scilla Gabel (72969383)
- **11,30 Tg2 [redacted]** (2084943)
- **12 — I fatti vostri**, varietà (49092)
- [redacted] **Tg2 Salute** (5932)
- **14 — Bravo chi legge** (80189)
- **14,05 Quante storie flash** (9743160)
- **14,15 I fatti vostri** (8272092)
- **14,40 Quando si ama** (939189)
- **15,10 Santa B[redacted]ra** (4105653)
- **15,55 [redacted] sulla fiducia al Governo** (1374295)

[redacted]

- **18,05 C'era una volta**, 29ª edizione Premio Andersen (158769)
- **18,35 Tgs - Lo sport** (7795011)
- **18,50 Go-Cart**, varietà. Chiamare 0167/861114 (7026011)
- **20,50 Adam**, film drammatico, con Daniel J. Travanti, JoBeth Williams (744818)
- **22,30 Top Secret**, attualità (75479)
- **0,20 Piazza Italia di notte**, varietà (7313699)
- **0,35 Tenera è [redacted] notte**, varietà (8166035)
- **1,35 Destini**, soap opera (3451677)
- **2,25 Séparé**, varietà, [redacted] Gigliola Cinquetti (6905946)
- **2,45 Diplomi universitari a distan[redacted]**, documenti (63072388)
- **6,50 Speciale Orecchiocchio**, [redacted]rietà, [redacted] i New Trolls, Tullio [redacted] Piscopo (42447967)

RAITRE

[redacted]

Telegiornale: 6 (95382); [redacted] (49276); 14 (30924); 14,20 (8208059); 19 (81721); 19,35 (307295); 23,15 (5737498)

- [redacted] **Schegge**, varietà (4580160)
- **9,10 Tilai**, film drammatico, [redacted] Idrissa Ouedrago (Burkina Faso-/Fr./Svizzera, '90). Con Rasma[redacted] Ouedrago, Ina Cisse, Roukietou Barry (5617108)
- **10,[redacted] Videosapere**, *Ingresso libero; La colonna infame; Filosofia* (16517)
- **11,30 Videosapere**, *MediaMente; Edicola medica; [redacted] voce; Scrivere i giornale; Tgr Leonardo; Occhio al critico* (7158)
- **12,15 Telesogni**, attualità (7108653)
- [redacted] **Italia mia benché**, attualità (73382)
- **13,35 VideoZorro**, attualità, [redacted] viero [redacted] (651189)
- **14,45 Articolo 1**, attualità
- **15 - Tgr - Pomeriggio sportivo.** Tennis: **Internazionali [redacted] Francia**. [redacted] Roland Garros (Parigi) (18331092)

[redacted]

- **20 — 10 minuti**, attualità con Daniela Brancati (16108)
- **20,10 Blob**, varietà (9375547)
- **20,30 Temporeale**, attualità con Michele Santoro. Regia di Simonetta Morresi (17102491)
- [redacted] **artistica**. [redacted] **Prix**, da Roma (68189)
- [redacted] **Tg3**, Punto e a capo (3195238)
- **1,10 Fuori orario**, varietà (7501238)
- **1,20 Il piccolo porto**, film drammati[redacted] di Gregory La Cava (Usa, '40). Con Ginger Rogers, Joel McCrea, Henry Travers, John Carroll, Marjorie Rambeam. In versione originale con sottotitoli (3399561)
- **2,50 Fango [redacted] metropoli - I cri[redacted] metropoli**, film poliziesco, [redacted] Henry Wilson (Italia, '65). Con John Fisher (1901073)
- **4,50 L'Italia delle regioni** (7322832)
- **5,50 Cartolina musicale** (11843580)

[redacted]5

[redacted]

Tg5: 13 (44653); [redacted] (97585); 22,45 (6042740); 24 (41412)

- **[redacted] — Tg5 - Prima pagina** (45905011)
- **8,45 Maurizio Costanzo Show**, [redacted]rietà (46033479)
- **11,30 Forum**, attualità con Rita Dalla Chiesa, Santi Lichieri, Chiara Sani, Fabrizio Bracconeri. [redacted]gia di Laura Basile. Chiamare 0769/64334 (897479)
- **13,25 Sgarbi quotidiani**, attualità con Vittorio Sgarbi (2356585)
- **13,40 Beautiful**, soap opera [redacted] Ronn Moss, John McCook, [redacted]thenne Kelly Lang, Bobbie Eakes, Hunter Tylo (7502905)
- **14,15 I Robinson**, *L'ultima donna* (861637)
- **14,45 Casa Castagna**. Chiamare 0769/64338 (6767740)
- **16 — Allacciate le cinture, viaggiando s'impara** (17547)
- **16,25 [redacted] prove su strada di «Bim bum bam»**, varietà (6383353)
- **16,30 Hillary** (5276)
- **17 — E' un po' magia [redacted] Terry e Maggie**. *Il filone*, cartoni (89063)
- **17,25 [redacted] villaggio dei corsari**, telefilm. *L'[redacted]*, 4ª parte (5465105)

[redacted]

- **17,30 Milly, un giorno dopo l'altro**, cartoni. *Sarah torna a casa* (3092)
- **18 — [redacted] Il prezzo è giusto**, quiz con Iva Zanicchi. Regia [redacted] Rossano Mancin. Chiamare [redacted] (98856)
- **19 — La ruota della fortuna**, quiz con Mike Bongiorno, Antonella Elia. Regia di Mario Bianchi (4740)
- **20,25 Striscia [redacted] notizia**, varietà con Lello Arena, Enzo Iacchetti. Regia di Riccardo Recchia. Chiamare 167/055077 (7774924)
- **20,40 Viva Napoli**, musicale con Mike Bongiorno. Regia di Mario Bianchi. Terza e ultima serata (9415534)
- **23,15 Maurizio Costanzo Show** (868030)
- **1,30 Sgarbi quotidiani**, attualità (1804702)
- **1,45 Striscia la notizia** (8497141)
- **2 — Tg5 - [redacted]** (9967985)
- **2,30 Cin cin**, telefilm (9942677)
- **3 — Tg5 - Edicola** (9943306)
- **3,30 Le frontiere dello spirito** (9946493)
- **4 — Tg5 - Edicola** (9947122)
- **4,30 Nonsolomoda** (8247832)
- **5 — Target** (8248561)

ITALIA 1

[redacted]

Studio Aperto: 12,25 (4937011); 18,30 (73030)

- **6,10 Dear John, poor John - Le fiabe son fantastiche - Un videogioco per Kevin - Tutti svegli con «Ciao Ciao» - Tartarughe Ninja alla riscossa - Zero in condotta - [redacted] con «Ciao Ciao [redacted] - Piccolo Lord - La posta di «Ciao Ciao mattina»** (69577383)
- **9,05 Secondo noi** (1583059)
- **9,15 SuperVicky**, telefilm (5151905)
- [redacted] **Genitori in blue jeans**, telefilm (4819740)
- **10,30 L'Italia del giro**, sport (86059)
- **11,30 T.J. Hooker**, telefilm (8247011)
- **12,45 Fatti e misfatti** (5220721)
- **12,50 Studio sport** (473382)
- **13 — Una spada per Lady Oscar** (41568)
- **13,20 Ciao Ciao Parade** (4222160)
- **13,30 Lupin** (3450)
- **14 — L'ispettore Gadget** (78045)
- **14,25 Ciao ciao** (6240653)
- **14,30 Colpo di fulmine** (9498)
- **15 — 79° Giro d'Italia**, ciclismo. *Aulla-Loano*, 12ª tappa (11818)
- **17 — Studio tappa**, sport (65382)

[redacted]

- **18 — Primi baci**, telefilm. *Tutto di traverso* (8363)
- [redacted] **noi**, attualità (7541721)
- **18,50 Studio sport** (217653)
- **19,05 Baywatch**, telefilm. *La taglia di Malibu*. 2ª e ultima parte (849858)
- **20 — Gli amici di papà**, telefilm. *Il ritorno della nonna* (1295)
- **20,30 Flipper**, telefilm. *Salvati [redacted]* (35498)
- **22,30 [redacted]**, sport (3030)
- **23 — Thailandia-Milan**, calcio amichevole (9842837)
- **0,45 Italia 1 sport** (29780493)
- **0,[redacted] Studio sport**
- **1 — Italia 1 sport** (8538851)
- **1,40 Ciak**, attualità (3093290)
- **2,05 Venerdì 13**, telefilm (8058764)
- **3,05 Super Vicky**, telefilm (2808870)
- **4 — Geni[redacted] blue jeans** (1055783)
- **5 — T.G.Hooker tf.** (1066899)
- **6 — Jenny e Chachi**, telefilm (45971054)

[redacted]

[redacted]

Tg 4: 11,30 (2079011); 13,30 (5180); 19,25 (313856); 23,30 (17566)

- **6 — Piccolo amore**, telenovela (5721)
- **6,30 I Jefferson**, telefilm (3740)
- **7 — Quadrante economico**, attualità (76160)
- **8 — Avvocati a Los Angeles**, [redacted]film (67276)
- **9 — [redacted] volto due donne**, telenovela [redacted] Mariela Alcalà (4502382)
- **9,45 Testa [redacted] croce**, attualità (6158653)
- **10 — Zingara**, telenovela (9905)
- **10,30 Renzo e Lucia**, telenovela (16699)
- **11,45 La forza dell'amore** (7116672)
- **12,30 La casa nella prateria**, telefilm (42189)
- **14 — Naturalmente bella**, attualità con Daniela Rosati (35479)
- **14,15 [redacted]lleri**, soap opera (7049818)
- **15,30 Ritorno [redacted] Peyton Place**, film drammatico (Usa, '61) con Carol Lynley (329382)

[redacted]

- **17,40 Giorno [redacted] giorno**, attualità (5064721)
- **19,50 Game boat**, varietà. Nel corso del programma:
- **— — Sailor Moon e il cristallo del cuore**, cartoni
- **— — I Puffi** [redacted], cartoni (4891-[redacted])
- **20,40 [redacted] Intoccabili - The Untouchables**, film drammatico (8630672)
- **23 —** I bellissimi: **Volere volare**, film fantastico (Italia, '91). Con Maurizio Nichetti, Angela Finocchia[redacted] (8027)
- **1 — Ciak/Rassegna stampa** (3080219)
- **1,40 Naturalmente [redacted]**, attualità (8104493)
- **1,50 Avventura a Montecarlo/Terzo canale**, film musicale (Italia, '71). Di Giulio Paradisi (6263257)
- **3,20 L'uomo [redacted] sei milioni di dollari**, telefilm. *Dramma nello spazio* (3466431)
- **4,20 Mannix**, telefilm (3817986)
- **5 — Rassegna stampa** (6031325)
- **5,10 Kojak**, telefilm (52141219)

ALLA [redacted]

RADIOUNO: Gr: 7; 8; 9; 10; 11; 12; 13; 14; 15; 16; 17; 19; 22; 23; 24 **7,40** L'oroscopo; **8,30** Radio anch'io; **10,05** Telefono aperto; **10,35** Spazio aperto; **11,35** Zapping; **12,35** Medicina e società; **13,30** La nostra Repubblica; **14,05** Casella postale; **14,15** Nonsoloverde; **14,30** Speciale Giro d'Italia. 12ª tappa Aulla-Loano; **17,30** L'Italia in diretta; **18,10** Uomini e camion; **18,30** Radiohelp!; **19,25** Ascolta, si fa sera; **19,40** Zapping; **20,40** Speciale Bosnia; **20,50** Cinema alla radio. «Figli»; **22,45** Chicchi di riso; **23,10** Le indimenticabili.

[redacted] Gr. 6,30; 7,30; 8,30; 10,30; 12,30; 13,30; 15,30; 16,30; 17,30; 18,30; 19,30; 22,30 [redacted] Il buongiorno; **7,15** Momenti di pace; **8,05** Fabio e Fiamma e la «trave nell'occhio»; **8,50** «Doppia indagine per il Commissario Ferro» [redacted] Giovanni Fago; **9,10** Golem; **9,30** Ruggito [redacted] coniglio; **10,30** Radio Zorro 3131; [redacted] Mezzogiorno con Mina; **12,10** Gr Regione; **12,50** Il Buffalmacco; **13,45** Anteprima di Radioduetime; **14** Ring; **14,30** Radioduetime; **15,05** Hit Parade; **20** Masters; **21** Planet rock; **22,40** Io direi.

RADIOTRE: Gr: 8,45; 13,45; 18,45 **8** Ouverture; **7,30** Prima pagina; **9** Mattino tre; **10,30** Terza pagina; **10,40** Archivio del jazz; **11,05** Grandi interpreti; **11,45** Pagine; **12** Mattino tre; **12,30** Palco reale; **13,25** Anima in pena; **13,50** Storie di musica; **14,15** Lampi di primavera; **19,15** La nostra Repubblica; **19,45** Radiotre suite; **20** «L'oro del Reno», di R. Wagner; **23,40** Radiomania.

TMC [redacted]

- **8,45 Skippy [redacted] canguro** (4923547)
- **9,15 La tata e il professore** (8574740)
- **10 — Televendita** (72856)
- **11 — Agenzia Rockford**, tf. (20380)
- **12 — Charlie's Angels**, telefilm (16276)
- **13 — [redacted]** (38127)
- **13,15 Tmc sport** (2352788)
- **13,30 La signora e il fantasma**, telefilm (7276)
- **14 — Un piede nell'inferno**, film (4186769)
- **15,50 Tappeto volante** (75182127)
- **18 — Tennis.** [redacted] **Francia** (471289)
- **19,45 Tmc sport** (423437)
- **[redacted] Obiettivo Brass**, film (22924)
- **22,30 Tg** (39634)
- **22,45 La macchina [redacted]te**, film (2451180)
- **0,30 Tmc domani** (7792580)
- **0,45 Sport: Campionato [redacted]locità [redacted] - Tennis** (2344306)
- **1,45 Cha[redacted] Angels** (7790702)
- **3,05 Tmc domani** (R) (7020987)
- **3,15 Cnn** (8716851)
- **4 — Prova [redacted]** (20850847)

[redacted] +1

- **13 — Le aquile [redacted] cacciano le mosche** (882872)
- **16 — Perseguitato dalla fortuna**, film (884450)
- **17 — Tele+1** (581176)
- **19 — Sirens** (1064108)
- **20,40 Giornale cinema** (9390824)
- **21 — Giovani, [redacted] e disoccupati** (84437914)

TELE +3

- **21 —** [redacted]
- **21,45 Speciale documentario. R. Strauss: Elettra** (50866996)

TELE +2

- **13,30 Il grande tennis** (844634)
- **14 — Rally: Motomondiale Indonesia** (645363)
- **14,30 Coast to coast** (84914663)
- **18,30 Bolinando**, rubrica [redacted] vela (899176)
- **19 — La grande boxe** (395437)
- **19,30 Trans World Sport** (744932)
- **19,45 Telesport** (850818)
- **20 — Tennis: Internazionali di Francia** (607301)
- **22 — Calcio. Anteprima Europei** (260395)
- **22,30 Running to Atlanta** (470011)
- **[redacted] Telesport** (43808011)

VIDEOMUSIC

- **19,15 Nata libera** (764108)
- **20 — Sampei, ragazzo pescatore** (765059)
- **20,30 Automan** (196547)
- **21,30 Silk Stalkings** (125059)
- **22,30 Stazione [redacted] polizia**, tf. (29875672)

RETE A [redacted]

- **18,20 Ciclismo**, sport (292905)
- **19 — 60 minuti inform.**, diritti in tv, i vostri soldi (13127)
- **20,30 Shopping club** (1795834)
- **23 — Programmi [redacted]** (37707504)

GUIDA A SHOWVIEW

Per registrare il Vostro Programma TV preferito digitate i Numeri ShowView, stampati accanto al programma che volete registrare, sul programmatore ShowView. Lasciate l'unità ShowView sul Vostro videoregistratore ed il programma verrà automaticamente registrato all'ora indicata. [redacted] ulteriori informazioni chiamate il nostro [redacted] stenza (02) 269.218.15.

Dicitura del Copyright
ShowView è un [redacted] utilizzato [redacted] Gemstar Development Corpora[redacted]. 1993 - Gemstar Development Corp. Tutti i diritti [redacted] riservati.

I CANALI DI SHOWVIEW
Rai1 1; Rai2 2; Rai3 3; Rete4 4; Canale5 5; Italia1 6; Montecarlo 7; Rete A 8; Videomusic 9; Tele+1 13; Tele+2 14; Tele+3 15; Svizzera 16.

TENIAMO ALTO IL TONO DELL'INFORMAZIONE. ANCHE A BASSO VOLUME. RAI

S P [redacted] I O
A F [redacted] R I

[redacted]

TORINO CITTA'

[redacted] panoramico posizione tranquilla presso corso Monte Cucco signorile ben rifinito salone 3 camere cucina biservizi box permute. Tel 480.135.

[redacted] S. Paolo casetta indipendente anni [redacted] mq abbinata a locale artigiano a 500/mq. Tel 480.135.

EUROFID 581.6777 A collina Val S. Martino villa bifamiliare [redacted] 640 su 2 piani panoramica lussuosa, fabbricato custode mq 260, piscina, parco [redacted] 13000

[redacted]LA E BERTINETTO 741.2874 [redacted] Chieri libera casa indipendente mq [redacted] circa con giardino L. 410 milioni

FAILLA E BERTINETTO 741.2874 libero Borgo Vittoria piano alto salone 2 camere cucina bagno L. 189 milioni.

FAILLA & BERTINETTO 741.2874 [redacted] corso Duca Abruzzi adiacenze ottimo 2 camere cucina bagno L. 180 milioni.

FAILLA & BERTINETTO 741.2874 [redacted] corso Giambone stato ottimo [redacted] 2 camere tinello bagno L. 243 milioni.

FAILLA & BERTINETTO 741.2874 libero corso Trapani adiacenze piano alto camera tinello bagno L. 125 [redacted]

FRAZIONAMENTO in Barriera Milano (via Ozegna) in ottimo stabile d'epoca liberi e occupati 1/2 camere tinello cucinino bagno a partire [redacted] L. 1 milione al mq. OR.V.IM. 562.1550.

I.G.I. 663.5440 Cit Turin via Morghen ristrutturato ingresso 4 camere cucina [redacted] bagno bello stabile L. 279 milioni

I.G.I. 663.5440 corso Corsica 7° piano panoramico ingresso camera tinello cucinino bagno L. 128 milioni dilazionabili.

I.G.I. 663.5440 corso Moncalieri/piazza Zara ristrutturato ingresso 2 camere tinello cucinino bagno ottimo prezzo

I.G.I. 663.5440 corso Orbassano panoramico luminoso ingresso 2 camere tinello cucinino bagno L. 190 milioni

I.G.I. 663.5440 largo Valgioie 5° [redacted] ristrutturato soggiorno [redacted] cucina bagno L. 189 milioni

I.G.I. 663.5440 via Tripoli termoascensore ingresso saloncino 2 camere cucina bagno ristrutturato ottimo prezzo.

IMPRESA vende in costruzione nuova signorile pronti spazio aperto mq 65/125 e box varie metrature. Agevolazione Legge Tremonti. Tel 581.7770.

IMPRESA
vende [redacted] alloggi varie metrature prezzi interessanti, finiture di pregio, plurisemiarie, in Lucento. Consegna '97. Mutuo e dilazioni. Tel. [redacted]4040 - 733.366.

[redacted] palazzina corso Moncalieri (zona Alberoni) signorile salone 2 camere cucina servizi terrazzi giardino box. Tel. 779.4296.

INVESTITALIA corso d'Azeglio angolo corso Vittorio in palazzo moderno luminoso alloggio mq 190 piano 3°. Due posti auto. Tel. 24 ore su 24 al 595.366.

INVESTITALIA corso Ferrucci/piazza Adriano in palazzina nuova alloggio mq 150 piano 3° box auto. Tel. 568.3870

INVESTITALIA pressi piazza Carducci in signorile palazzo alloggi liberi ed occupati da 56 a 133 mq. Tel. 568.3870

INVESTITALIA via Mazzini pressi [redacted] Cavour alloggio mq 132. Ottima manutenzione. Tel. [redacted] ore su 24 al 595.024

LIBERO corso Principe Oddone [redacted] recente spazioso 2 camere cucina ingresso bagno 3° piano ascensore. Tel 485.255

LIBERO piano rialzato 2 camere cucina servizi zona Stadio Filadelfia, vera occasione Tel 364.491 - 0330.385.333

LIBERO subito via Tunisi 48 due camere tinello cucinino servizi mq 80 una vera occasione. Tel. 364.491 - 0330.385.333.

LIBERO vicinanze [redacted] Statuto salotto 2 camere cucina bagno ristrutturato. Usav 771.2770

LOFTS lussuosissimi piccole grandi metrature a partire da L. 2.900.000 mq possibilità garage. Gruppo Mueno Seyles corso Tassoni 74 vendonsi. Harca [redacted] 738 - 0336.510.245.

LUNGO PO MADONNA DEL PILONE prestigiose villette singole ed a [redacted] immerse [redacted] panoramiche signorili materiali di pregio Euroedile vende. Telefonare 437.5696

[redacted] DEL PILONE
panoramicissimo piano [redacted] tinello cucinino bagno + L. 135 milioni. Gabetti Crimea 660.4240.

[redacted]DONNA DEL PILONE vendesi mansarda signorile 80 mq totalmente ristrutturata panoramica. Tel. 437.5696.

MARTINETTO corso Svizzera alloggio libero piano 3° 2 camere tinello cucinino servizio Tel. 273.5301

MIRAFIORI libero bella casa soggiorno 2 camere tinello cucinino bagno finemente ristrutturato. Tel 351.910 - 351.995

MIRAFIORI Nord piano alto recente ingresso 3 camere cucina bagno mq 100 volendo box auto. Premiere 696.4445

NAPIONE via piano alto panoramico ingresso soggiorno 2 came[redacted] bagno ristrutturato. Selima 899.5757

PARELLA
via Pacchiotti libero piano alto 2 camere cucina bagno L. 143 milioni. Gabetti Parella 796.000.

PIAZZA Adriano appartamento signorile fronte giardino 140 mq posto auto [redacted] do ottimo prezzo Tel 011.434.3226.

[redacted] Borromini ampio luminoso ingresso soggiorno 2 camere cucina bagno mq 110 L. 415 milioni. Premiere 696.4445.

PIAZZA CARIGNANO
via Cesare Battisti libero da personalizzare saloncino 2 camere bagno. Gabetti Crocetta 581.0336.

PIAZZA Montanari [redacted] S. Martino signorile 4° piano salone 3 camere cucina biservizi Tel 351.910 - 351.995

PIAZZA Nizza via Saluzzo [redacted] no 3 camere tinello cucinino 2 bagni L. 200 milioni e mutuo. Tel. 817.8000.

PIAZZA S. Carlo pressi casa d'epoca saloncino cucinotta 4 camere bagno L. 335 milioni Centralcasa 696.5900

PIAZZA Stampalia impresa vende alloggi signorili con idromassaggio L. 2.400.000 mq. Tel. 739.6154 - 0337.224.495.

PRECOLLINA confine Moncalieri villa signorile in fase di ristrutturazione mq 335 terrazzo giardino e box. Tel. 599.816.

PRECOLLINA luminoso panoramico [redacted] 280 con terrazzo e box in signorile complesso residenziale Tel 597.186.

PRECOLLINA salone 6 camere biservizi cucina (mq 180) divisibile vista stupenda. Cadorna 541.020 - 0336.219.846

PRECOLLINA strada Valpiana 3i possibile panoramica soleggiata rustico da rifare con terreno. G&V 568.4445

PRECOLLINA villa con vista incantevole pressi strada Eremo ampia metratura divisibile terreno. Selima 899.5757.

QUINTINO SELLA in palazzina da ristrutturare vendo separatamente 3 unità immobiliari con box. Tel. 597.116

SANTA RITA
via Baltimora 17 in signorile palazzina con giardino saloncino cucinotta camera bagno loggia e balcone L. 224 milioni. Signorili uffici speciali uffici box auto. Consegna dicembre '96. Personale sul posto ore 14/18, sabato 9/12. Gabetti Numero Verde tel. 1678.62.166.

SANTA RITA
via S. Marino angolo via Gorizia cantiere vende direttamente con permuta alloggi signorili mq 100 e box auto. Germani 612.6146.

SANTA RITA
via S. Marino 50 spaziosi appartamenti di 1/2 camere tinello abitabile da L. 166 milioni. Personale sul posto al pomeriggio e sabato tutto il giorno. Gabetti 57.57.

[redacted] in complesso con giardino libero soggiorno 2 camere cucina bagno locandiera box Amerio 431.0833.

S. RITA adiacente piazza libero tutto nuovo in[redacted] camere cucina bagno L. 96 milioni. OR.V.IM. 562.1550

S. RITA piano rialzato [redacted] casa libero camera cucina servizi ristrutturato L. 105 milioni Tel 364.491 - 0330.385.333

S. RITA privato vende ingresso 2 camere tinello cucinino bagno piano rialzato. Tel. 314.1206 - 0121.909.268

[redacted] vendesi in casetta alloggi anche separati 80/150 mq mansardati prezzo interessante. Tel. 899.8540.

[redacted]E villa libera su 2 livelli [redacted] mq abitabili più mansarda parco [redacted] mq trattative riservate. Tel. 817.8000

[redacted] Alpignano pressi piazza Berrini stabile recente 1° piano 120 mq buon stato box auto. I.S.I. 776.7807.

VIA BARDONECCHIA
libero recente luminoso panoramico saloncino 2 camere cucina 2 bagni. Gabetti Vittorio 335.9763.

VIA Beaumont alloggio libero piano 2° cucina salone 3 camere doppi servizi L. 380 milioni [redacted] 273.5301

VIA Borgodora ristrutturato ingresso living soggiorno cucinino 1 camera bagno L. 110 milioni trattabili. Sitpa 619.9494.

VIA Carlo Alberto signorile appartamento 350 mq [redacted] divisibile Studio Class 884.383

VIA CARROCCIO
Serini Primo Costruzioni vende in palazzina alloggi da 66 a 88 mq. Consegna luglio '97. Tel. [redacted]

VIA CECCHI
In stabile ristrutturato libero camera tinello cucinino bagno. Gabetti Giulio Cesare 248.1663.

VIA CUNEO
In [redacted] con ascensore libero soggiorno cucinotta 2 camere bagno. Gabetti Giulio Cesare 248.1663.

VIA FILADELFIA
signorile finemente ristrutturato 2 camere tinello cucinino box 6° piano. Gabetti Studio 308.383.

VIA Gioachino libero grande ingresso 4 camere cucina abitabile ripostiglio biservizi ampia cantina. G.R. 011.329.0421

[redacted] Governolo vendesi piano [redacted] recente salone 3 camere cucina doppi servizi [redacted] Tel. 500.179 - 595.852

VIA [redacted] Reni altezza Sebastopoli piano alto panoramico camera tinello cucinino bagno ripostiglio Tel. 669.2777

VIA IV Marzo 14 casa Juvarra ultimo appartamento libero e ristrutturato 110 mq negozio mq 214 vuoto e ristrutturato Tel. 436.0909.

VIA IV Marzo [redacted] casa Juvarra ultimo appartamento libero 110 mq ristrutturato negozio mq 214 vuoto e ristrutturato Tel 436.0909.

VIA Madama Cristina libero da ristrutturare divisibile 7 camere cucina [redacted] terrazzo cantina. G.R. 011.320.524

VIA Mercanti angolo via Monte di Pietà 3 vani uso abitazione e/o ufficio 1° piano L. 270 milioni Rosso 383.3770.

VIA Monte Rosa pressi palazzina bifamiliare 2 alloggi 108 mq uno e 122 l'altro box giardino entrambi Tel 669.2777

VIA Ormea (corso Marconi) palazzina d'epoca salone 2 camere cucina 2 bagni 1° piano. Mavora 434.1261.

[redacted] Parella angolare 1° piano ristrutturato recente ingresso cucina con terrazzo saloncino 3 camere bagno. I.S.I. 776.7807

VIA Parma 71, alloggi stabile ristrutturato, bilocale libero, trilocale affittato Tel 247.0210

VIA Parma 71 ultimi appartamenti stabile ristrutturato bilocale libero, trilocale affittato [redacted] Tel. 247.0210

VIA ROMA
via Amendola [redacted] vendonsi ultimi signorili appartamenti, uffici, negozi, ristrutturati a L. 4.200.000 il mq. Tel. 562.8327.

VIA ROMA
via Amendola 10, vendonsi ultimi signorili appartamenti, uffici, negozi [redacted] a L. 4.200.000 il mq. Tel. 562.8227

VIA S. Donato 99 (giardinetti di cui importantissima riqualificazione) palazzina 900 m ristrutturazione varie metrature vendesi. Harca 748.708 - 0336.510.245

VIA S. Secondo stessa [redacted] vendesi 2 alloggi signorili ristrutturati [redacted] e 136 mq prezzo di assoluta convenienza Telefonare 437.5696.

[redacted] Tarino impresa di costruzioni vende ultimi alloggi. Tel. 988.4477

VIA Tiziano ottimo per investimento camera cucina bagno 2 arie 2 balconi 1° piano no ascensore. Big 581.7014.

VIA XX Settembre pressi corso Matteotti libero ottimo salone 5 vani biservizi mq 200, 2° piano L. 450 milioni. Finci 505.661.

ZONA Molinette vendo a soli L. [redacted] milioni libero 2 camere cucina ingresso bagno vero affare mutuo. Tel 485.255

ZONA Parella fine frazionamento alloggi occupati/liberi 1/2 camere servizi da L. 60 milioni Tel 500.179 - 595.852

TORINO PROVINCIA

A.A. A Brandizzo ampia villa in costruzione ottime rifiniture dilazioni/ permute Tel 0336.460.525 - 914.8014

[redacted] Chivasso casette nuove unifamiliari ottime rifiniture cortile privato. Permute Tel 0336.460.525 - 914.8014

A. CASTIGLIONE villa a schiera soleggiata saloncino con camino 4 camere cucina 3 bagni giardino box. Tel. 566.3629.

A. MONCALIERI casetta uni/bifamiliare libera ottima su 2 piani mq 200 giardino e box auto. Cedicasa 779.3123.

AFFARONE villa bifamiliare 540 mq con parco nel canavese vendo a L. 450 milioni o eventuale permuta. Tel. 392.600.

Al Giaveno villa recente comoda [redacted] paese salone cucina 6 camere 2 bagni ampio seminterrato. Edimarket 434.1316

AIA 355.551 Gassino villa prestigiosa salone 4 camere 2 bagni cucina mansarda taverna mq 100 box 5 auto ampio giardino patio terrazzo mutuo dilazioni.

[redacted] in [redacted] mansardato soggiorno camera cameretta cucinotta biservizi box L. 195 milioni. Usav 771.2770

[redacted] Rubiana ampio alloggio panoramico in villa recente termoautonomo giardino orto L. 215 milioni. Edimarket 434.1316

AVIGLIANA
al trenotaro ultime 2 porzioni di villa bifamiliari L. 500 milioni Tel. 933.8587 - 0336.925.111.

BALDISSERO casale mq 300 indipendente possibilità bifamiliare 7000 mq terreno Panoramico Tel 941.3403

BALDISSERO mansardato 2 camere cucina bagno balcone posto auto giardino panoramico L. 160 milioni. Tel. 941.3403.

BARDASSANO centro storico panoramico bilocale 2 piani giardino pergolato uso 2ª casa L. 125 milioni. Tel 941.3403.

BARDONECCHIA
ampio trilocale in palazzina signorile arredato con posto auto. [redacted] 57.57.

BARDONECCHIA prestigiosa posizione centrale impresa prenota alloggi in antica baita. Occasione irripetibile. Sivi 011 581.1137 - G.B.I. 0122.901.367

[redacted]NASCO [redacted] indipendente [redacted] sposto su 1 piano seminterrato [redacted]

[redacted]NASCO villa indipendente su 2 livelli mq 300 più mq 500 giardino possibilità bifamiliare. G.I. 663.5440.

BORGARO frazione Villaretto via Cellini costruzione 1993 ingresso 2 camere tinello L. 85 milioni Sabatelli 655.368

BRUINO casetta indipendente tetti prefabbricato 3 camere cucina servizi più piano terra L. 280 milioni. Tel 908.6650

BRUINO villa uni/bifamiliari di diverse metrature impresa vende direttamente tel 4% Accettansi permute Tel 908.7074

CASCINE VICA nel verde salone 2 camere cucina ingresso bagno 2 balconi box cantina L. 258 milioni Tel 850.2132

CASCINE [redacted] stabile signorile libero [redacted] mare tinello cucinino servizi vera occasione Tel 364.491 - 0330.385.333.

[redacted] Cumiana inizio restauro in 15 appartamenti per residenza varie metrature in parco stupendo la proprietà vende direttamente. Tel. 501.919 ufficio.

CERCATE angolo di tranquillità e relax? Abbiamo villa d'epoca immersa nel verde con parco recintato 35 km da Torino. Intermediari. Tel. 011.403.3571.

CHIVASSO Casalborgone (To) vendiamo [redacted] ristrutturato 350 mq su due piani 38000 mq terreno. Libero. Occasione. Numero verde 167.892.105 (ore ufficio)

FATO OIKOS 335.6384 r.a. Villarbasse libera villetta indipendente 4 vani mq 100 più tavernetta box auto giardino.

FENILS (Cesana) nuovi in baita ristrutturata consegna 12/96 da [redacted] milioni. Bimar 0122.831.778 - 011.43.581

GASSINO collina di Castiglione [redacted] indipendente mq 180 [redacted] terreno mq 1750 splendida vista Tel 630.4248.

GASSINO collinare casetta indipendente soggiorno 4 camere cucina biservizi terrazzo giardino. Tel. 941.3403.

[redacted] centro villa bifamiliare in nuovo complesso residenziale molto tranquillo. Sandra Fontana 485.455

GRUGLIASCO centro 3° piano saloncino 2 camere cucina biservizi box giardino. Sandra Fontana 011.485.456.

GRUGLIASCO
via Sabaudia vendiamo camera tinello bagno ristrutturato L. 107 milioni [redacted] Gabetti Collegno 405.[redacted]

[redacted] in palazzina ristrutturato alloggio mq 200 salone cucina 4 camere giardino. Tel. 011.544.741

MAIORA
tel. 434.1340 - 434.1261
vende eleganti appartamenti nuovi
COLLEGNO
pronta consegna in via Pavia 21 (traversa di via Alpignano)
COLLEGNO
pronta consegna in via Bligny (traversa corso Francia confine Torino)
GRUGLIASCO
pronta consegna in via Scalenghe 11 traversa corso Francia (Leumann)
visite al sabato 10/12 - 15/18
altri giorni su appuntamento

MONCALIERI Revigliasco in complesso residenziale porzione di villa mq 290 su 2 piani più 180 mq seminterrato, 3 posti auto, giardino privato. Eurofid 581.6777.

MONCALIERI
vendesi porzione di villa bifamiliare pronta consegna, [redacted] giardino, mutuo e dilazioni di pagamento Telefonare 661.3467 - 0337.218.273

MONCALIERI viale Castello libero in villa salone 3 camere cucina biservizi giardino privato. Tel. 542.486 Studio Nuzzi

NONE luminoso attico soggiorno [redacted] angolo cottura 2 camere bagno 2 ripostigli terrazzo. Bimar 011.43.581.

[redacted] vero affare recente palazzina alloggi di ingresso 2/3 camere cucina bagno box da L. 180 milioni. Sitpa 619.9494

[redacted]NO ingresso 2 camere tinello cucinino bagno ascensore ottima posizione ottimo prezzo. I.G.I. 663.5440

OULX posizione splendida finiture qualità impresa vende alloggi in piccoli chalets. Sivi 011.581.1137 - 0122.831.251.

PRAGELATO appartamento di 60 mq balcone posto auto ottima vista 3° piano L. 180 milioni trattabili. Tel 011.640.7129

RIVOLI
appartamento composto da ingresso soggiorno 2 camere cucina e servizi. Gabetti Rivoli 956.0092.

RIVOLI centro stabile signorile salone 2 camere cucina bagno veranda ottimo stato [redacted] posto auto. Flowo 319.5278.

RIVOLI corso Susa 34 libero 2 camere tinello cucinino servizi mq 80 vera [redacted] ne. Tel. 364.491 - 0330.385.333

RIVOLI via Cambiano in villa nuova quadrifamiliare alloggio mq 100 con mansarda giardino box. Senm 562.9801.

RIVOLI villa con 2 alloggi tavernetta cantine 2 box giardino mq 700. Campisi 0183 320.065.

SANGANO villa di 2 alloggi indipendenti salone 2 camere cucina biservizi patio ampio giardino box. Flowo 319.5278.

SAUZE D'OULX
in palazzina [redacted] arredato 3 camere salone cucinotta bagno box leggermente mansardato 6 posti letto privato vende L. 350 milioni Tel. 0337.225.229.

SESTRIERE centro ingresso 2 camere bagno 50 mq arredato posto auto luminosissimo. Cadorna 541.020 - 0336.219.846.

SETTIMO TORINESE impresa di costruzioni vende ultimi alloggi in corso Agnelli Tel. 988.4477

S. [redacted]URO centro paese casetta ingresso living salone 3 camere cucina 3 bagni mq 150 L. 300 milioni. Sitpa 619.9494

S. MAURO zona collinare appartamento panoramico nuova costruzione mq 200 in palazzina su 3 livelli giardino pensile terrazzo box. Internau 617.4206

S. MAURO zona XXV Aprile alloggio cucina saloncino 2 camere doppi servizi e posto auto L. [redacted] milioni Tel 273.5301

TROFARELLO nuove ville a schiera di salone cucinotta 3 camere tripli servizi tavernetta box. Studio Class 884.383

TROFARELLO porzione di bifamiliare panoramica mq 250 più giardino. Telefonare 542.486 Studio Nuzzi

VALLO presso Mandria prestigiose ville bifamiliari 2 unità indipendenti mq 200 ciascuna parco mq 1500. Tel 0123.417.859

VENARIA quadrifamiliare alloggio su 2 livelli fase cucina 3 camere bagni box L. 305 milioni Edimedia 591.7118

VILLA schiera Settimo salone 3 camere cucina 2 bagni terrazzo mansarda tavernetta box. Prezzo affare Tel 469.2667

VILLETTA unifamiliare Vinovo villaggio Dego salone cucina 3 letto garage giardino. Tel. 011.531.737.

VILLINO Grugliasco con 500 mq di giardino circostante ben rifinito 130 mq abitabili ampliabile box permute. Esim 480.136.

VOLPIANO via Milano impresa di costruzioni vende ultime ville a schiera. Tel. 988.4477

[redacted]

AIA 355.551 Biella collina affare casa d'epoca signorile salone 3 camere cucina ingresso bagno cortile giardino privato terrazza L. 200 milioni mutuo

CONTAZZONE villetta indipendente soggiorno 3 camere cucina doppi servizi autorimessa. Sabatelli immobili 655.368

MONTIGLIO Cornagno casonale in buone condizioni da ristrutturare ottima posizione soleggiata giardino privato L. 130 milioni. Internau 011.612.4206

[redacted]DOO regione Deviaso (Cn) rustico indipendente da ristrutturare terreno mq 7800 L. 60 milioni. Sabatelli 655.368

VINCHIO D'ASTI casa [redacted] finita a nuovo di 3 alloggi su 2 piani tavernetta e box piccolo terreno L. 200 milioni. Nordimmobili 581.1891 - 0337.219.464

VALLE D'AOSTA

GRESSONEY Trinità adiacenze impianti in prestigiosa residenza bi/trilocali termoautonomi da L. 330 milioni comode dilazioni possibile mutuo. Lesca Milano 02 780.03863.

[redacted]

AG Albenga impresa Icomar costruisce vende direttamente bi/trilocali a partire da L. 135 milioni. Tel. 011.925.1215 0182.585.507 - 0336.498.387.

[redacted]LASSIO ingresso cucina abitabile camera bagno balcone L. 210 milioni. Immobiliare Vista Mare 0336.258.223

ALASSIO Solva vista mare L. 195 milioni trattabili svendiamo alloggio [redacted] monolocale arredato. Tel 0182 554.877.

ALASSIO vicino mare 2 camere [redacted] cucina bagno balcone giardino posto auto Tel [redacted]544.488 - 0330.486.882.

ALBENGA bilocale 50 mt spiaggia ristrutturato arredato a nuovo L. 145 milioni. Tel 0182.542.702.

ALBENGA impresa [redacted] costruisce e vende direttamente nuovi bi/trilocali sul mare ampi terrazzi termoautonomi possibilità mutuo. Tel. 0182.542.121

ALBENGA impresa vende 100 mt mare bi/trilocali in costruzione finiture lusso pagamenti agevolati e personalizzati [redacted] 0182.51.779 - 542.584 - 0337.261 [redacted]

[redacted]NDORA con splendida vista mare nuovo 1/2 camere soggiorno terrazzo Bimar 011.43.581.

ANDORA da impresa appartamenti del nuovo e ristrutturati varie metrature. Gamma Casa 0182.85.899.

ANDORA occasione ingresso 2 camere cucina bagno termoautonomo ordine L. 250 milioni. Gamma Casa 0182.85.899

BORDIGHERA, in villa vicino al m[redacted] con ampio parco appartamento di mq 235 con terrazzo Tel 011.561.9183.

BORDIGHERA
via Vittorio Emanuele (vicinanze Stazione F.S.) libero ingresso camera letto tinello [redacted] bagno 2 arie Prezzo L. 220 [redacted] Edicasa (011) 561.3535

BORGIO VEREZZI centro 50 mt mare soggiorno bilocale balcone arredato L. 225 milioni. Fondocasa 019.615.951

CELLE luminosissimo ampia terrazza vista mare soggiorno cottura camera bagno L. 280 milioni Tel 019.821.335.

CERIALE 700 mt mare soggiorno cottura camera cameretta bagno termoautonomo grande terrazza vista mare perfetto solo L. 187 milioni Tel. 0182.992.599

DIANO CASTELLO (Im) 1500 mq mare da impresa bilocali quadrilocale [redacted] giardino parcheggio piscina [redacted] L. 210 milioni. Tel. [redacted]675.883 - 0336.256.226.

DIANO, CERIALE, LOANO
PIETRA [redacted]
Giustenice
nuovi bilocali da L. 112 milioni
direttamente da impresa
Ufficio a Loano tel. 019.675.748
Ufficio di Milano tel. 02.949.63870

DIANO MARINA in nuovo complesso mono L. 164 milioni, bilocali L. 225 milioni trilocali L. 321 milioni vista mare parking piscina. Isigest 0184.449.072

FINALE LIGURE ampio trilocale balcone cantina termoautonomo comodo a servizi. Fondocasa 019.680.710.

FINALE LIGURE centralissimo soggiorno angolo cottura camera cameretta terrazzo vista mare. Tel. 019.681.965.

FINALE LIGURE 20 mt mare 3 [redacted] sala cucina 2 balconi cantina soleggiatissimo. Tel. 019.681.965.

[redacted] Porto Maurizio ottime appartamenti [redacted] balconi cantina parking L. 300 milioni. Isigest 0184.449.072.

LAIGUEGLIA nuovi mono/bi/trilocali lontano mare con terrazzo da L. 180 milioni Tel 0182.643.480 - 0368.442.752.

LAIGUEGLIA 20 mt mare vista golfo imperdibile bilocali soleggiati finiture lusso da L. 380 milioni balconi e posto auto. Tel. 0182.868.505

LOANO attico monocamera vista mare con servizi veranda terrazzo 120 mq L. [redacted] milioni Fondo Casa 019.675.513

NOLI 50 mt spiaggia ristrutturato ingresso cucina camera bagno pressi lungomare. Fondocasa 019.823.833.

PIETRA LIGURE villa 8 vani e servizi 300 mq di terrazzo [redacted] mare L. 360 milioni. Fondocasa 019.626.660

PIETRA LIGURE 500 mt mare bilocale arredato balconata posto auto affare L. 186 milioni. Puntil Edinord 019.616.864

RIVIERA LIGURE
Impresa edile vende alloggi completamente ristrutturati a partire da L. 120 milioni pagamenti dilazionati
TEL. 02 485.59243
via G. D'Arezzo 4
TEL. 011 568.2844
corso Sommeiller 17
TEL. 0368 306.3637
qualsiasi ora

SANREMO centralissimo bella vista soggiorno cucinino camera e bagno elegantemente arredato Studio Class 011.884.383.

[redacted] Foce pieneggiante a pochi passi dal mare in piccola casa bilocale con giardino ristrutturato L. 230 milioni. Agenzia Saletta 0184.500.870.

SANREMO prestigioso mq 150, 2 ingressi salone 4 camere cucina 2 bagni terrazzo 82 mq divisibile. Bimar 011.43.581.

SANREMO 400 mt spiagge costruttore vende alloggi vista mare da L. 140 milioni Numero Verde 1678.19.318.

S. BARTOLOMEO Mare occasione ingresso soggiorno bagno, posto auto ordine L. 110 milioni Gamma Casa 0182.85.899

ITALIA

SARDEGNA Porto Ottiolu, nuovissima villino, terrazzo solarium, vista mare, barbecue, finiture lusso. Tutto compreso L. 10 milioni contanti, L. 88 milioni dilazionabile. Pronta consegna. Tel. 035.320.741

COSTA AZZURRA

A. NIZZA centrali mono/bi/trilocali nuovi presso mare e stazione da L. 82 milioni Ottimo reddito. Internit 011.589.792

AFFARE Nizza mai abitato piano alto 110 mq ingresso soggiorno 3 camere cucina 2 bagni garage cantina L. 230 milioni volendo mutuo Tel 011.258.356

CANNES vicinanze Croisette costruttore vende alloggi finiture di pregio da L. 172 milioni Numero Verde 1678.19.318

CAP MARTIN Montecarlo Prestige 0033 93.250.060 - 0793.0820 vende in complesso residenziale con parco e piscina stupendo appartamento in villa vicino al mare da L. 245 milioni

ECCEZIONALE! Nizza fronte mare occasione mono/bilocali L. 130/200 milioni Tel 011.817.6377 - 0033.09.530.274

GOLF JUAN centro in palazzina 100 mt spiaggia e porticciolo alloggio da L. 87 milioni. Numero Verde 1678.19.318

JUAN LES PINS nuovissimi bilocali centrali arredati piscina affare da L. 90 milioni. Isigest 0184.449.072

MENTONE a 200 mt dal mare mono/bilocali costruendi da L. 90/120 milioni Tel 011.817.6377 - 0033.09.530.274

MENTONE proprietà Americana affidato procura Italiana a vendere alloggio arredato in palazzo d'epoca, davanti al giardino e al Casino, sul mare occasione unica. Tel 0131.863.565.

MENTONE vendesi bilocale in palazzo d'epoca sul mare, vicino al Casino. Tel 0131.863.565.

MENTONE 100 [redacted] mare favoloso attico vista mare terrazzi per 140 mq nuova costruzione. Isigest 0184.449.072

NIZZA centro da impresa mono/bi/trilocali in costruzione da L. 70/88/134 milioni mutui in sede. Tel. [redacted]

NIZZA centro presso mare [redacted] case appartamenti in esclusiva, offerte da L. 105 milioni. Botta 011.437.5581

NIZZA fronte mare 30 mt spiaggia in palazzina monolocali da L. 75 milioni, bilocali da L. 140 milioni ISI 011.817.7687

NIZZA mare in nuove costruzioni bilocali con giardino e box a L. 136.500.000 Statimmobili 011.771.1580 - 771.1818

OCCASIONISSIMA Nizza centro splendida casa d'epoca bilocale ristrutturato piano Sud. ISIT 011.817.7687

LOCALI UFFICI CAPANNONI

AFFARE libero adiacente via Borgaro recente costruzione negozio mq 75, 2 vetrine L. 100 milioni. Telefonare 542.1875

[redacted] Alemanno in costruzione locali prestigiosi con uffici varie metrature. Tel. 011.434.[redacted]

CORSO Lepanto ottimo affare vendesi negozio parzialmente liberi con basso fabbricato nel cortile Telefonare 437.5696

CORSO [redacted] MAURIZIO
vendesi anche frazionatamente fabbricato di mq 1000 completamente ristrutturato uso uffici laboratori e spazi commerciali posti auto cortile esclusivo. G.E.A. 011.562.0036.

LOMBARDORE zona industriale vendo capannone mq 1000 più interrato mq 470 terreno mq 1200. Sena 542.015

PRIVATO vende corso Vigevano palazzo parzialmente ristrutturato mq 3500 anche frazionabile uso industria ufficio trasformabile in civile abitazione cessione per anziani ecc. Tel. 0336.817.999 - 534.367

[redacted] zona industriale [redacted] nuovo Legge Tremonti mq 800 Tel 011 434.[redacted]

SETTIMO privato vende box centro via Assegnano L. 25 milioni. Telefonare 807.2095.

UFFICIO 260 mq corso Re Umberto seminterrato sottostante [redacted] 100 mq 4 posti auto. Grimaldi 011.505.917

[redacted]
Industriale [redacted] mq [redacted] più uffici servizi zona Sattacca [redacted] tangenziale. Gabetti Impresa 57.57.

VIA De Sanctis pressi locale mq 900 commercio ingrosso dettaglio magazzino con abitazione signorile di mq 200 Tel. [redacted]

VIA Raffazzi palazzo Priotti grande locale con retro perfette condizioni alto reddito L. 245 milioni. Internau 612.4206

VIA Sestriere Vinovo vendo mq 2640 coperti totale area mq 4300 circa (fronte oltre mt 70). Baldini 640.3280

ZONA PRECOLLINA
vende recente appartamento mq 200 adatto uso ufficio abitazione con posti auto. Gabetti 57.57.

BOX AUTO

[redacted] auto liberi singoli/doppi centrale corso Marconi ottimo prezzo ideali uso diretto o investimento. Gedim 562.7506.

BOX doppio corso [redacted] Gasperi vendesi Telefono 437.5696.

[redacted]

Adiacenze Lungo Po Antonelli
vende area residenziale
mq 1000 = mq 1350 SLP
richiesta adeguata
(non si accetta il cambio camere)
Baldini & C. Srl 596.771
fax 011.505.403 num. verde 1670.13.492

ALBERTO PARIS Due 745.563 vendesi lotto [redacted] mc 3000 [redacted] Regio Parco.

RIVALTA vendo 2 lotti di terreno industriale per capannone di 1000 mq e 7000 mq divisibili. Tel. 933.8587 - 0336.925.111.

RIVAROSSA Montrecchio [redacted] 1100 mq urbanizzazione pagata, prezzo interessante. Tel. 011.309.7987 - 496.619.

[redacted]

TORINO CITTA'

[redacted] su incarico esclusivo ricerca signorili 100/200 mq definizione immediata Tel. 011.43.581

GARANTENDO pagamento contanti ricerco alloggio in vendita 2/5 vani in Torino no perditempo. Sig. Lorenzini 817.8000.

PER ampia ricercasi S. Donato Campidoglio appartamento mq 70/80 rapida definizione. Personalcasa 771.8507.

PRESTIGIOSI appartamenti quartiere residenziale 100/180 mq comodo a servizi Esim esamina per definizione immediata. Massima riservatezza Tel 480.136

RICERCASI urgentemente in zona Torino Nord per universitario [redacted] mq vendita certa. Personalcasa 216.4115

VENDERE CASA?
Rivolgetevi a Edicasa
l'intervento di Edicasa
è sempre di servizio e di consulenza, orientato a concretizzare gli obiettivi di chi vuole realizzare al meglio e con rapidità.
Edicasa 561.3535

[redacted]

TORINO CITTA'

[redacted] **CORSO** Massimo vista [redacted] bella casa piano alto doppia aria cucina 2 camere cameretta biservizi Tel 695.5800

ABITAZIONI accogliere ampia scelta ben arredati vuoti stabile signorile assistenza contratto completa. Interacta 566.3629

ACCOGLIENTI minialloggi con angolo cottura ben arredati in stabile signorile con portineria Di Salvatore 569.3457

ARREDATI bene bella casa Centro bilocali di pregio con box o monolocali con angolo cottura Centralcasa 696.5900

BALDINI 596.771 affitta arredato via Della Valle salone studio 2 camere cucina biservizi disponibile subito

CENTRO in signorile casa d'epoca disponibili alloggi vuoti varie metrature patti in deroga. Fim 812.7286.

CIT TURIN d'epoca signorile vuoto soggiorno 2 camere cucina 2 bagni ripostiglio L. 1.200.000. Bimar 011.43.581.

COLLINA Cavoretto affittasi alloggio in villa bifamiliare mq 200 ampio giardino più box. Studio Desa 329.7667

CORSO d'Azeglio signorile ingresso salone 3 camere doppi servizi affittasi patti deroga L. 1.500.000 mese. Tel. 561.7586.

CORSO Rosselli affittasi vuoto in bella casa ingresso 2 camere tinello cucinino bagno patti in deroga. Fim 812.7286.

ELITCASE monolocali trilocali stesso stabile vuoti o ben arredati varie [redacted] zona S. Rita Tel 319.9956

PIAZZA Arbarello mq 220 palazzo prestigioso ottimo stato ingresso salone 5 camere 2 servizi. Tel. 533.434.

PIAZZA Castello via Garibaldi in stabile d'epoca ristrutturato mq 85 patti in deroga. Carazana 539.962.

SENZA commissioni per [redacted] ricerca [redacted] alloggio in affitto Centro Informazioni Affitti Tel 534.088

ZONA Lucento affittasi posti a terra, angolo cottura, riscaldamento autonomo, doccia. Tel 941.5407

TORINO PROVINCIA

FENESTRELLE L. 2.300.000 giugno/luglio L. 7.500.000 agosto/ottobre maggio/ottobre forfait casa con parco tennis piscina ecc. Tel 0121.83.771 - 321.700

PECETTO TORINESE arredata villa signorile salone 3 camere cucina 2 bagni taverna 3 box giardino. Bimar 011.43.581

PRIVATA affitta zona fiera due appartamenti a referenziati mq 80 ammobiliati fino agosto Tel 0330.898.789

RIVOLI affitto villa indipendente trapanotale da L. 2.700.000 a L. 4.000.000 al mese Tel 699.5691

LIGURIA

BORGHETTO affitto bilocali giugno L. 600 mila (quindicina L. 500 mila) - luglio L. 1 milione 100 mila (quindicina L. 700 [redacted]). Agenzia Edirivera 0182.970.388.

PIETRA LIGURE affittasi alloggi sul mare per mesi [redacted] anche quindicinali. Punto E[redacted]

ITALIA

AFFITTIAMO villette sul mare adiacenze Milano Marittima (Ravenna) L. 350 mila settimanali bassa, L. 650 mila alta spiaggia inclusa. Telefonare allo 0544 [redacted] / 971.571 - fax 0544.939.414.

AI Lidi Ferraresi appartamenti e villette da L. 590 mila mensili. Possibilità affitti settimanali. Vear 0533.379.418

[redacted] affitto due settimane giugno e settembre villetta con biglietto traghetto auto 2 persone L. 700 mila, 4 persone L. 900 mila. Tel. 0182.21.456.

SARDEGNA Incredibile sul mare [redacted] rinuncia cediamo soggiorni tutto compreso biglietti auto due settimane giugno e settembre L. 700 mila, luglio L. 1.300.000, agosto chiamateci. Telefonare allo 0182.21.786 anche festivi

LOCALI UFFICI [redacted]

A. [redacted] Rosselli pressi prestigioso locale fronte strada mq 1800 su 3 piani cortile e uffici affittasi. Tel. 779.3123.

ADIACENTE corso Francia via Pilloni signorile piano rialzato 8 vani servizio salone sottostante 50 mq box. Tel. 566.3629.

AFFITTANSI Pianezza/3. Gillo capannoni industriali mq 800 e mq 1200 completi di impianti uffici e cortili Referenze Fidim 533.593

AFFITTASI centro Torino ufficio piazza Lagrange 3 camere ristrutturato decoroso Tel. 0337.201.036 - 0172.40.587

AFFITTASI zona piazza Castello in [redacted] elementi signorile ufficio mq 80 Bigonsi referenze. Fidim 533.593

CAPANNONI nuovi signorili società affitta in Torino zona Barca [redacted] mq 2150/1200/970 e in Trofarello [redacted] La Pira mq 450 più mq [redacted] uffici. Telefonare allo 011.957.4449 ore ufficio

CENTRO Crocetta casa pregio uffici 8 vani 80 mq 5 vani 90 mq 4/5 vani 125/180 mq 8 vani 200 mq. Tel. 695.5800

CORSO Alemanno pressi locale mq [redacted] uffici mq 450 terreno [redacted] 5000 impianto. Tel. 011.434.6666.

Corso [redacted] affittiamo
[redacted] mq 750/2400
abbinabili a palazzina
[redacted] mq 300/1100
con disponibilità di oltre 100 posti auto cortili all'aperto impianto riscaldamento condizionamento. Luce forza, canalizzazioni utenze telefoniche/informatiche
Baldini Srl 596.771 r.a.

CORSO Francia in palazzina eleganti uffici seminterrati luminosi mq 370. Tel 011 434.6666.

CORSO Regina/corso Potenza uffici laboratori luminosi a norma con parcheggio da 500 a 1200 mq. Tel. 0337.216.556.

FAILLA E [redacted] 319.6556 [redacted] Galileo Ferraris ufficio ottimo salone 5 camere bagno L. 2.100.000 mensili.

FRONTE Tangenziale Sud Stupinigi locale mq 6000 uffici mq 500 terreno mq 8000 divisibile in 2 lotti. Tel. 434.6666.

MAGAZZINI ed uffici stessa sede abbinabili da mq 50/400/500/1000 sorvegliati. Tel. 315.7111.

MAGAZZINO Cascina Vica mq 550 e palazzina uffici uscita tangenziale corso Francia Tel. 0172.40.587 - 0337.201.036.

[redacted]NO seminterrato alto molto bello mq 1000 entrata Tir uso deposito merci Cascine Vica uscita tangenziale corso Francia affitto buono. Tel. 0337.201.036.

NUOVO TRIBUNALE
via Principi d'Acaja 45 in elegante costruzione nuova di elevato pregio qualitativo uffici - studi a pianta aperta di 119/178/198 mq. Edicasa 561.3535.

VENARIA Città Mercato locale mq 1820 uffici mq 280 terreno mq 2000 con impianti Tel 011.434.6666

[redacted]

[redacted] corso Francia via Quart, comodi box prezzo interessante Interacta [redacted]

[redacted]

TORINO CITTA'

[redacted] **KOMARCO** Sas cerca per referenziati alloggi vuoti o arredati transitori o in deroga nessuna spesa. Tel. 533.914

A. UNICASE ricerca alloggi e ville vuoti e arredati anche prime cinture per dirigenti trasferiti. Tel. 331.840

ELITCASE ricerca per selezionata clientela monolocali alloggi di varie metrature vuoti e arredati Tel 319.9734.

RICERCHIAMO in affitto appartamenti signorili precollina centro Crocetta per clientela referenziatissima. Bimar 011.43.581

[redacted]

ACQUISTA autov[redacted] tante valutazione [redacted] corso Orbassano 241 telefono 351.328

ACQUISTA autovetture massima valutazione, pagamento [redacted] contanti. Via S. Ottavio 32, Torino. Tel 011.817.7242 zona Mole

ACQUISTA autovetture usate massima valutazione pagamento contanti corso Monte Grappa 24 B Tel 011.779.1896 Torino

AUTOGALLIA acquista vetture fuoristrada furgoni vetture immediato pagamento contanti. Corso Umbria 35 Tel. 480.295

AUTOTORTONA acquista vetture di ogni tipo massima valutazione serietà. Corso Tortona 9, tel. 011.817.1643 - 898.664.

MITSUBISHI Eclipse GSX 4 WD turbo '92 full optionals, Mitsubishi Space Runner '93 climatizzata tetto apribile, Mitsubishi GT VR4 3000 nera '93, Passat Variant 1800 GL '90 climatizzata, Suzuki Vitara aperto bianco, Bmw 520 i Touring '92, Peugeot 106 XN '92, Tempra SW 4x4 '93 tutti optionals. Isoauto via S. Quintino 4/G Tel. 562.2421 - 537.481

MONOVOLUMI vendesi Fiat Ulisse TD EL 7 verde metallizzato climatizzatore 8 mesi L. 36.800.000. Renault Espace 7 posti anno '93 verde metallizzato impianto GPL L. 28.900.000. Space Wagon TD Mitsubishi antifurto Med 7 posti bianco anno '91 L. 17.900.000 Lancia Z 2000 turbo 7 posti garanzia casa madre bordeaux met. climatizzatore super bloccaggio doppio tetto apribile autoradio compact disc anno '95 L. 45.000.000. [redacted] Autorizzata Fiat. Tel. 011.895.1954.

MONOVOLUMI vendesi Lancia Z 2000 turbo 7 posti garanzia casa madre colore bordeaux metallizzato climatizzatore super bloccaggio doppio tetto apribile autoradio compact disc anno '95 L. 46 milioni. Fiat Ulisse 9 mesi di vita L. 36.800.000 Renault Espace 7 posti anno '93 verde metallizzato impianto GPL L. 28.900.000 Space Wagon TD Mitsubishi con antifurto med 7 posti bianco anno '91 L. 17 milioni Lateral Bas Autogaraggio Fiat Telefonare al 895.1954.

[redacted]

ALBERGHI PENSIONI RESIDENCE

ABRUZZO mare Club Grand Hotel Batt ***** 64.029 San Marino Teramo. Aria condizionata, splendida spiaggia privata senza strade intermedie tra hotels e mare, automezzo, parco giochi bimbi, piscina, tennis, sports, animazione, miniclub, spettacoli serali, scelta menu, specialità abruzzesi. Informazioni telefono fax 085.935.0241 - 0337.745.278

ALASSIO Albergo Chatel 0182.640.546. 22 camere con doccia o bagno parcheggio. Pensione completa giugno L. 60 mila luglio L. 70 mila agosto L. 80 mila bimbi 50% pernottamento L. 30 mila

ALASSIO Hotel Helvetia vicinanze mare albergo con giardino, ottima cucina, indicato per famiglie, scelta menu, camere con servizi Tv. Giugno bambini 50%. Telefonare allo 0182.642.705.

ALASSIO Hotel Mignon ** 20 mt mare servizi telefono scelta [redacted] Giugno L. 50/60 mila Tel 0182.640.778

ALASSIO hotel Residence Maria *** sino al 28/6 pensione completa L. 60 mila, riduzioni per bambini, appartamenti mono e bilocali. Tel. 0182.640.207

ALBERGO 35 km da Torino mt 770, camere con bagno ascensore dehors parcheggio. Tel. 824.8125

BELLARIA Hotel de [redacted] Gare centralissimo, isola pedonale, moderni confort, garage, menu a scelta carne/pesce. Speciale giugno L. 40 mila/45 mila, bambini 50%. Tel 0541.347.267 - 0337.822.508

BELLARIA Hotel Piccolo Mondo tel. 0541 344.295, sul mare, familiare, speciale giugno L. 45 mila, luglio L. 51 mila, agosto L. 83 mila sconto speciale bimbi.

CATTOLICA Hotel Carlson *** telefonare 0541.954.247 fax 960.431 moderno, al mare camere telefono filodiffusione, ricca cucina, specialità pesce. Giugno L. 50 mila luglio L. 58 mila/68 mila, agosto L. 85 mila/95 mila Parcheggio

CATTOLICA Hotel Universal *** Tel 0541.953.481 direttamente mare, arredamento lusso climatizzato. Scelta menù, antipasti, colazione buffet, parcheggio. Giugno L. 55 mila/60 mila, luglio L. 70 mila, agosto L. 90 mila/70 mila.

CERVIA Pinarella Hotel Pangi Telefonare 0544.987.413 vicinissimo mare/pineta, giardino, parcheggio, camere telefono, Tv, cassaforte scelta menu buffet bar.

DIANO MARINA Hotel Olympic *** tel. 0183.495.120 a 200 mt mare camere servizi telefono Tv parking scelta menù. Speciale giugno, bambini non pagano.

DIANO MARINA Pensione Jolanda 0183 495.983. tranquillo, camere servizi, cucina famigliare. Prezzi modici

FINALE LIGURE Albergo Regina 019 692.829 mt 50 mare servizi Tv ascensore scelta buffets. Maggio L. 58 mila Giugno L. 60/68 mila Luglio L. 75 mila.

GABICCE mare Hotel Majorca telefonare 0541.954.878 vicino mare, camere servizi, garage, scelta menù. Colazione buffet. Giugno L. 45 mila, luglio L. 60 mila.

[redacted] **MARINA** Hotel Mazzoni tel. 0541 331.856 centrale isola pedonale, parcheggio privato, animazione, menù a scelta carne pesce. Speciale giugno L. 46 mila bambini 50%, luglio L. 53 mila.

LAIGUEGLIA (Sv) Panorama minipensione familiare settimane azzurre L. 300 mila, sconto bimbi. Tel 0182.690.009

RICCIONE Hotel Diplomatic *** superiore Telefonare allo 0541.648.264 fax 648.368 direttamente sul mare prestigioso tutte camere balcone sul mare parcheggio serate danzanti biciclette scelta menu colazione buffet. Giugno L. 57 mila. Luglio L. 78 mila speciale bambini

RICCIONE HOTELS
qualità cortesia in hotels [redacted] **/*****. Per informazioni e per ricevere gratis catalogo dei nostri alberghi telefonare numero verde 1670 15.496. Buone vacanze Riccione.**

RIMINI Albergo Laurentini Tel 0541 380.632, vicino mare, ogni comfort, tranquillo, familiare cucina particolarmente curata dai proprietari, pasta fatta in casa, parcheggio. Giugno L. 40/42 mila, luglio L. 45/49 mila, agosto L. 67 mila/49 mila specialissimi sconti bambini

RIMINI Hotel Astra ***. Telefonare allo 0541 [redacted] sul lungomare uso piscina confortevolissimo, colazione buffet, ricchi menù, parcheggio custodito. Giugno L. 45 mila/50 mila, luglio L. 65 mila, agosto L. 70 mila/87 mila

RIMINI Hotel Milord *** [redacted] 0541 391.708, climatizzato, vicinissimo mare, moderno rinnovato, camere servizi, telefono tv colazione buffet, buffet verdure, cucina casalinga carne pesce Giugno/settembre L. 49 mila luglio L. 56 mila/62 mila agosto L. 82 mila/79 mila

RIMINI Marebello Hotel Nevona tel 0541 373.312, moderno 70 mt mare, [redacted] menu buffet parcheggio pensione completa da L. 44 mila

RIMINI Marina centro Hotel Coccinella *** tel. 0541 23.962 vicino mare, giardino camere tv telefono parcheggio ricca scelta menu, buffet antipasti, colazione buffet. Offertissima fino 15 giugno 7 giorni pensione completa L. 280 mila, bambino compreso

RIMINI Viserba Hotel Antora Tel 0541 737.430 sul mare camere bagno sala Tv bar giardino. Specialità pesce serate danzanti. Speciale 1/15 giugno L. 42 mila bambini 50% over 60 L. 40 mila

RIMINI Viserba Hotel Hespena sul mare familiare camere con bagno cucina casalinga Giugno settembre L. 37 mila, luglio L. 46 mila Tel 0541.732.900

RIMINI Viserbella Hotel Rosaro vicino mare, parcheggio ascensore camere servizi, cucina casalinga, colazione buffet. Giugno L. 36/42 mila, luglio L. 46 mila, sconto bambini Tel 0541.721.063

SOGGIORNI lunghi o brevi permanenza in un residence qualificato per anziani, ogni tipo di assistenza per non autosufficienti Tel. 0141.306.181.

[redacted] Pensione Villa Augusta familiare cucina casalinga giardino parcheggio vicino mare Tel 01897.470

[redacted]

CENTRO AGENZIE MATRIMONIALI ASSOCIATE & AUTORIZZATE. La certezza del giusto incontro nell'assoluta serietà. Amicizia matrimoni via Giuseppe Giusti 3, angolo corso Vinzaglio Torino Telefonare allo 011.581.1055

IL PUNTO D'INCONTRO (Agenzia Matrimoniale) pronta ricevere qualsiasi problema di cuore. Serietà. Incontri in sede. Anche visite domicilio. Tel 011.817.0100

INGEGNERE torinese serio distinto pluriinteressi sportivo privo adeguate conoscenze considererebbe signora libera carina con adeguati valori di riscontro per futuribile matrimonio. Scrivere Publikompass 5110 - 10100 Torino

[redacted]

A.A. GIOIELLERIA M.C. 334.832 acquista oro, argenteria, monete, gioielli, massimi prezzi. Corso Peschiera 183 Torino

A. ALBA GIOIELLI compra oro argenteria monete, francobolli valutando massimo. Tel 323.002 via Tripoli 86

A. OREFICERIA Ge.Ma acquista oro argenteria monete preziosi alta valutazione. Via Madama Cristina 42. Tel. 650.2212.

ACQUISTO mobili '700 '800 e primi [redacted] argento bronzi e oggetti vari. Tel. 837.548 (ore pasti tel. 247.8366).

ACQUISTO mobili 800 1° 900 quadri soprammobili vecchie radio sgombero ville alloggi cantine Tel 011.884.4830 Perria.

ARIA D'ESTATE

...e Super Sconti

20%
30%
40%

Ecco alcuni esempi di offerte valide fino al 8.6:

Anguria
Al Kg L. **890**

Banane
Al Kg L. **1.790**

Lattuga Trocadero
Al Kg L. **990**

* Trote
Al Kg L. **5.950**

Philadelphia Light g 125
INVECE DI L. 2.990
SCONTO 30% L. **2.090**
(Al Kg L. 16.720)

Wurstel GS (Conf. 10 pezzi) g 250
INVECE DI L. 2.690
SCONTO 40% L. **1.590**
(Al Kg L. 6.360)

Maionese Kraft ml 150
INVECE DI L. 1.400
SCONTO 30% L. **980**
(Al Litro L. 6.533)

Tonno Palmera
in olio d'oliva (Conf. 3 pezzi da g 80 cad.)
INVECE DI L. 3.940
SCONTO 30% L. **2.750**
(Al Kg L. 11.458)

Polpa di pomodoro Valfrutta
g 690 INVECE DI L. 1.890
SCONTO 40% L. **1.130**
(Al Kg L. 1.637)

Birra Hansa (in lattina) cc 330
INVECE DI L. 1.190
SCONTO 40% L. **710**
(Al Litro L. 2.151)

Birra Peroni
(Conf. 3 bottiglie da cc 330 cad.)
INVECE DI L. 2.490
SCONTO 20% L. **1.990**
(Al Litro L. 2.010)

Birra Kronenbourg cc 660
INVECE DI L. 1.840
SCONTO 30% L. **1.280**
(Al Litro L. 1.939)

Birra St. Victor cc 660
INVECE DI L. 1.080
SCONTO 30% L. **750**
(Al Litro L. 1.136)

Birra Henninger cc 660
INVECE DI L. 1.590
SCONTO 40% L. **950**
(Al Litro L. 1.439)

Birra Heineken
(Conf. 2 lattine da cc 330 cad.)
INVECE DI L. 2.380
SCONTO 20% L. **1.890**
(Al Litro L. 2.863)

Vaschette GS
(gusti assortiti) g 500
SCONTO 33%
L. **3.470**
INVECE DI L. 5.180
(Al Kg L. 6.940)

Blanco Sammontana
(Conf. 4 pezzi) g 250
SCONTO 40%
L. **3.590**
INVECE DI L. 6.000
(Al Kg L. 14.360)

Winner Algida
(Conf. 8 pezzi) g 350
SCONTO 50% INVECE DI L. 6.580
L. **3.290**
(Al Kg L. 9.400)

Cornetto Algida
(Conf. 8 pezzi) g 400
L. **5.590**
(Al Kg L. 13.975)

Camillino Eldorado
(Conf. 6 pezzi) g 150
SCONTO 50% INVECE DI L. 5.700
L. **2.850**
(Al Kg L. 19.000)

Hamburger di bovino
Al Kg L. **9.750**

Braciole di suino
Al Kg L. **9.550**

Pollo alla diavola
INVECE DI L. 7.490
SCONTO 35% Al Kg L. **4.990**

Spiedini di tacchino Aia
INVECE DI L. 13.980
SCONTO 30% Al Kg L. **9.780**

Preparato per insalata
di riso Ponti g 350
INVECE DI L. 4.880
SCONTO 40% L. **2.920**
(Al Kg L. 8.342)

Riso Blond per insalate g 1000
INVECE DI L. 4.890
SCONTO 30% L. **3.390**

Olio extravergine d'oliva
Il Poggiolo Monini cc 750
INVECE DI L. 9.720
SCONTO 20% L. **7.770**
(Al Litro L. 10.360)

Caffè Mauro Classico
(Conf. 2 pezzi da g 250 cad.)
INVECE DI L. 7.890
SCONTO 30% L. **5.490**
(Al Kg L. 10.980)

SUPERMERCATI CONTI

Tutto il buono, con cura.

* Offerte valide dove non supermercati dove è presente l'apparato Prezzi Prezzo Fresco

Offerte valide dove sono presenti i prodotti promozionati, ad eccezione dei punti vendita di Alba, Orbassano, Torino Corso Turati 75. Salvo esaurimento scorte. I prezzi potranno subire variazioni nel caso di eventuali errori tipografici, cibario o modifiche alle leggi fiscali

L'auto d'occasione che desideri da oggi può essere tua con Ifas System

PREZZI X 1.000

VERIFICA TU STESSO

- 20% di ANTICIPO
- 24 COMODI VERSAMENTI (vedi tabella a fianco)

... e dopo 2 ANNI SEI LIBERO DI :

- TENERLA VERSANDO IL RESIDUO 50%
- TENERLA RIFINANZIANDO IL RESIDUO 50%
- RESTITUIRLA PER SCEGLIERNE UN'ALTRA

(Te la valutiamo alle quotazioni ufficiali di "QUATTRORUOTE")

TABELLA IFAS SYSTEM

PREZZO AUTO	VERSAMENTO MENSILE
8.000.000	**188.000**
10.000.000	**235.000**
12.000.000	**282.000**
14.000.000	**329.000**
16.000.000	**376.000**
18.000.000	**423.000**
20.000.000	**470.000**
22.000.000	**517.000**
24.000.000	**564.000**
26.000.000	**611.000**
28.000.000	**658.000**
30.000.000	**705.000**

IFAS GRUPPO COMMUNICATION

AUTHOS - C. G. Cesare, 202 [illegible] .42.22

FORD FIESTA 1.6 PRO	'95	L. 16.300
FORD FIESTA SX 1.1	'91	L. 8.490
FORD ESCORT SW 1.3	'90	L. 7.200
FORD ESCORT SW 1.8 GHIA	'94	L. 17.490
FORD FIESTA XR2	'91	L. 11.950
FORD FIESTA [illegible] CLIMA	'95	L. 14.990
FORD FIESTA GHIA 1.3	'91	L. [illegible]
[illegible] SIERRA SW 4x4 GHIA	'91	L. 10.490
FIAT PUNTO 75 SX	'[illegible]	L. 14.970
FIAT PUNTO 75 SX	[illegible]	L. 15.980
FIAT PUNTO 75 ELX 5p	'94	L. 15.700
FIAT TIPO 1.4 [illegible]	[illegible]	L. 13.700
FIAT UNO 45 ie 5p	'93	L. [illegible]
AUDI 80 2.0 CLIMA	'92	L. 17.970
CITROEN AX GTI	'93	L. 12.900
RENAULT 5 [illegible] 5p	'90	L. 6.400
RENAULT CLIO 1.2 RT	'91	L. 7.950
RENAULT CLIO 1.2 RT	[illegible]	L. 11.980
ROVER 114 GTI 16V	'91	L. 8.970
ROVER 216 COUPE 1.6 16V	'94	L. 24.900
ROVER 415	'92	L. 10.370
SUZUKI SWIFT GTI	'90	L. 9.900
PEUGEOT [illegible] CHARRO CLIMA 1.6 [illegible]		L. 15.900
PEUGEOT 205 RALLY	'90	L. 8.500
MERCEDES C 180	'[illegible]	L. [illegible]
MERCEDES E 16V	'93	L. 35.900
VW GOLF GTI 16V	'91	L. 12.950
VW GOLF GL 1.4	'92	L. 14.200

C. N [illegible] ieri, 205 - Tel. 011/ 651.29.22

Y10 [illegible]	semestr.	L. 12.500
PUNTO 55 [illegible] 5p	'94	L. 13.900
FIESTA 1.3 CAYLLON BLUE 3p	'94	L. 12.900
FIAT PANDA [illegible] LX CAT	[illegible]	L. 8.900
FIAT UNO [illegible] SX 5p RETROFIT	'91	L. 8.900
FIAT TEMPRA 1.6 SX [illegible]	'94	L. 19.900
RENAULT CLIO 1.2 RT CAT	'92	L. 11.500
PEUGEOT [illegible] CAT	[illegible]	L. 9.500
FIAT UNO 3p 1.1 ie CAT	Km/o	L. 12.900
FIAT UNO 1.1 [illegible] 5p	Km/o	L. 13.500
SUZUKY VITARA JLX [illegible] CAT	'90	L. 18.900
MONDEO 1.8 GLX 5p	[illegible]	L. 18.900
ESCORT 1.8 GHIA SW	'93	L. 18.900
MONDEO 2.0 GHIA SW	'93	L. 25.900
TIPO 1.6 [illegible] CAT	'92	L. 11.900
FIESTA TECNO 3p 16V	semestr.	L. 17.750
AR 164 TWIN SPARK	[illegible]	L. 19.900
LANCIA DELTA 1.6 CX	'94	L. 18.500
ASTRA 1.8 [illegible] CLUB CAT	'[illegible]	L. 17.900
VW POLO BEST SELLER CAT	'92	L. 10.900

EUROMOTOR - C. Grosseto, 318 - Tel. [illegible]

AUTOBIANCHI Y10 1.1 ELITE CAT	'94	L. 12.700
CITROEN AX 1.1 CAT THALASSA 3p	[illegible]	L. 9.900
CITROEN ZX 1.6 [illegible] AURA 5p	'92	L. 10.900
CITROEN ZX 2.0 ie 16V CAT 3p	'93	L. 16.900
FIAT TEMPRA 2.0 ie CAT SLX SW	'92	L. 14.900
FIAT UNO 1.0 FIRE CAT 5p	'93	L. 8.900
FIAT TEMPRA 1.6 ie CAT SX SW	'93	L. 17.900
FIAT UNO 1.0 ie [illegible] CAT 3p	'94	L. 10.300
FIAT TIPO 1.6 ie CAT SX 5p	'92	L. 12.300
FIAT TEMPRA 1.6 SX 4p	'91	L. 11.200
FIAT UNO 60 SUPER 3p	'91	L. 7.500
FIAT UNO 70 [illegible] CAT 5p	'92	L. 9.400

EUROMOTOR - Grossetо, 318 - Tel.

[illegible] ESCORT 1.6 ie 16V EXPLORER SW	'95	L. 22.900
FORD FIESTA 1.3 CAT GHIA CLIMA	[illegible]	L. 15.300
FORD SIERRA 2.0 ie CAT GT SW	'92	L. 14.900
FORD SIERRA [illegible].0 ie TWIN CAM 4p	[illegible]	L. 11.500
FORD [illegible] 2.0 ie GHIA 4p	'93	L. 22.500
FORD FIESTA 1.4 S	'90	L. 7.900
MAZDA MX3 1.6 ie CAT 24V 6V	'92	L. 24.900
[illegible] [illegible] 2.0 [illegible] 4p	'91	L. [illegible]
PEUGEOT 405 1.4 GL 4p	'91	L. 8.500
PEUGEOT [illegible] [illegible] JUNIOR	'90	L. 5.900
RENAULT CLIO 1.4 RT AUTOMAT.	'91	L. 10.500
RENAULT CLIO 1.1 [illegible] CAT 3p	[illegible]	L. 11.900
VOLK GOLF 1.6 GL 3p	'89	L. 7.500
VOLVO 440 1.7 TURBO	'90	L. 8.500

CO-AUTO - C [illegible] Rivoli - Tel. 011/ 959.62.18

AUTOBIANCHI Y10 4x4 CAT	'91	L. 9.500
FIAT TIPO 2.0 16V CAT	'92	L. 11.900
FIAT PUNTO 5 SPEED 3p	'94	L. 13.500
FIAT [illegible] 1.6 SLX SW CLIMA	'94	L. 19.500
FIAT PANDA 30	'84	L. [illegible]
FIAT [illegible] 750	'89	L. 5.300
FORD FIESTA 1.6 GHIA PRO 5p	'94	L. 16.500
[illegible] ESCORT 1.3 GHIA SW	'91	L. 11.500
FORD ESCORT RS 2.0 CAT ABS	'92	L. 14.800
FORD SIERRA 2.0 GT SW CAT AC GPL	'92	L. 12.900
FORD ESCORT 1.6 SW	'94	L. 18.900
FORD TRANSIT [illegible] 9p [illegible] BENZ	[illegible]	L. 17.500
LAND [illegible] 110 AUTOCARRO	'91	L. 17.800
OPEL CORSA 1.2 SWING 5p	'91	L. [illegible]
OPEL CORSA 1.5 [illegible] SWING ECO	'92	L. 6.900
RENAULT CLIO [illegible] 1.2 5p CAT	'92	L. 10.900
RENAULT CLIO [illegible] 1.4 5p CAT	'92	L. 11.500
RENAULT 21 [illegible] 4x4	'91	L. 11[illegible]

SIAC - Str. Padana Inf., 110 - Chieri - Tel. 011/ 947.84.55

ALFA [illegible] [illegible] 1.7 ie SW	'90	L. 8.400
CITROEN [illegible] 1.4 3p ANNIVERSAIRE	'95	L. 15.600
AUTOBIANCHI Y10 ELITE ie	'94	L. 12.800
FIAT CROMA 2.0 CAT	[illegible]	L. 5.800
FIAT CROMA 2.5 TD CLIMA	'91	L. 10.400
FIAT PUNTO 90 ELX 5p	'94	L. 14.400
FIAT TIPO 1.6 SX CAT	'92	L. 11.600
FORD ESCORT [illegible] GHIA 16V CLIMA	'92	L. 15.600
FORD ESCORT [illegible] 1.6 5p CLIMA	'93	L. 16.400
FORD FIESTA 1.1 CLX 3p	'90	L. 6.600
FORD FIESTA NEWPORT 1.3 5p	'93	L. 12.400
FORD FIESTA 1.3 5p CLIMA	'94	L. 14.600
FORD MONDEO 1.8 GLX 16V	[illegible]	L. 24.400
FORD MONDEO SW GHIA [illegible]	'93	L. 28.400
HONDA CIVIC ESI 1.6 V TEC [illegible]	'92	L. 19.400
LANCIA DELTA INTEGRALE 16V	'90	L. 17.700
LANCIA THEMA TD [illegible]	'92	L. [illegible]
MAZDA 323 F GT 1.8 16V CLIMA	'90	L. 11.400
PEUGEOT 205 GTI 1.9	'90	L. 11.800

SOGEA [illegible] o Siracusa, 40 - Tel. [illegible] 329.93.

ALFA ROMEO 164 2.0 16V	[illegible]	L. 31.900
ALFA ROMEO 145 1.7	'95	L. 23.900
ALFA ROMEO 145 1.6 L	'95	L. 22.800
ALFA ROMEO DUETTO 2.0	'91	L. 23.900
ALFA ROMEO 164 TS	'91	L. 17.500

SOGEA - C.so Siracusa, 40 - [illegible] 329.93.33

ALFA ROMEO 33 1.7	[illegible]	L. 7.900
ALFA ROMEO 33 SW 4x4	'93	L. 13.900
ALFA ROMEO 155 1.8 TS	'93	L. 19.700
AUDI 80 2.0	'92	L. 18.700
FIAT CROMA 2.0 ie	'95	L. 28.200
FORD MONDEO SW	'94	L. 24.200
INNOCENTI 1.0 CLIP 5p	'95	L. 9.900

SOGEA - C.so Moncalieri, 15 - [illegible] 011/ 660.41.44

A.R. 155 1.8 L	'95	L. 23.800
A.R. 145 1.8 L	'95	L. 21.300
A.R. 164 [illegible].0 V6 AUT	'93	L. 21.500
A.R. 164 TS	'91	L. 13.900
A.R. SPYDER 1.8	'90	L. 21.500
BMW 520 I 24V	'91	L. 24.900
FIAT TIPO 1.6 16V	'91	L. 9.900
FIAT PUNTO CABRIO. 60S	'94	L. 21.900
FORD SIERRA COSWORTH	'91	L. 21.300
FORD [illegible] 2.0 GHIA	'94	L. 26.700
LANCIA THEMA 2.0 [illegible]	'91	L. 14.300
[illegible] SW TE	'91	L. 34.800
MERCEDES [illegible] [illegible]	'91	L. [illegible]
SAAB 900 TB	'94	L. 34.900
SAAB CABRIOLET EP	'92	L. 33.800
HONDA CIVIC 1.6 LSI	'93	L. 17.900
FORD ESCORT 1.6 GHIA	'95	L. 23.900
FIAT COUPE' 2.0 TB 16V	'94	L. 34.900
FIAT 124 AMERICA	'91	L. 13.700
OPEL TIGRA 1.6	'95	L. 23.900

GEN CAR [illegible] Via Nizza, 185 - Tel. 011/ 696.17.55

FIAT PANDA YOUNG	'91	L. 6.600
FIAT [illegible] 1.0 ie CAT	[illegible]	L. 8.200
FIAT UNO CS	'90	L. 5.400
FIAT UNO 45 FIRE 5p	'90	L. 6.900
FIAT TEMPRA 1.4 ie CAT SW	'92	L. 13.900
FIAT BRAVO 1.6 SX	'96	L. 23.300
AUTOBIANCHI Y10 LX ie	'90	L. 7.900
AUTOBIANCHI Y10 GT 1.3 ie	'90	L. 8.200
ALFA ROMEO 146 1.6 ie	'95	L. 20.700
LANCIA DELTA 1.6 ie LE	'93	L. 16.700
RENAULT CLIO 1.2 [illegible]	'91	L. 8.900
RENAULT SAFRANE 2.0 RXE	'93	L. 24.800
FORD FIESTA GHIA 5p CLIMA	'91	L. 8.900
FORD MONDEO 1.8 GLX 5p	'93	L. 19.400
AUDI [illegible] 1.8 ie CONFORT	'91	L. 13.200
VW POLO GT 1.3	'92	L. 10.600
OPEL CORSA 1.2 SZWING 5p	'94	L. 13.900
OPEL [illegible] 1.6 [illegible] DIAMOND	'93	L. 15.900
OPEL VECTRA 1.8 GLS CLIMA [illegible]	'92	L. 12.900
OPEL VECTRA 1.6 GLS	'91	L. 10.200
OPEL ASTRA SW 1.6 CLUB	'92	L. 15.200
OPEL FRONTERA [illegible] SPORT CLIMA	'95	L. 37.500
TOYOTA COROLLA 1.6 SW	'94	L. 17.800

GEN CAR - C.so Siracusa, 330 - Tel. 011/ 35.25.31

AR 155 TS 1.8L CAT	'93	L. 19.700
FIAT PUNTO 55S	11/94	L. 12.900
FIAT [illegible] 750 CL	'91	L. 5.500
FIAT UNO 70 [illegible] 5p	'89	L. 5.700
FIAT 500-900cc	'94	L. 10.200
FORD FIESTA 1.1 GHIA 5p	'90	L. 7.400
AUTOBIANCHI Y10 FIRE	'90	L. 6.900

[illegible] - Tel. [illegible] 35.25.31

OPEL ASTRA 1.6 GLS [illegible]	'93	L. 16.000
OPEL VECTRA 1.6 GLS CAT	'92	L. 13.500
OPEL OMEGA 2.0 SW DIAMOND CAT	11/92	L. [illegible]
OPEL ASTRA 1.6 [illegible] 3p	'94	L. 15.500
PEUGEOT [illegible] XSI CAT	'94	L. 18.500
RENAULT CLIO 1.4 5p RT ARIA CAT	'93	L. 13.500
RENAULT CLIO OASIS 1.2 3p	'95	L. 14.300
RENAULT CLIO 1.2 RT 5p	'91	L. 8.500
VW PASSAT VARIANT 1.8 GL	'91	L. 14.400
VW GOLF GTI 1.8 5p	'91	L. 10.900
VW POLO COUPE 1.3 GT CAT	'93	L. 8.500

SAIE - [illegible] Derna, [illegible] - 011/ 242.23.54

PEUGEOT 1.1 XR	'90	L. [illegible]
OPEL OMEGA SW 2.3 TD CLIMAT	'90	L. 12.400
OPEL CALIBRA 2.0 16V CLIMAT	[illegible]	L. [illegible]
OPEL ASTRA 1.6 SW CLUB	'92	L. 15.500
FIAT PUNTO 1.1 SX 3p	'94	L. 15.500
CITROEN ZX 1.4 5p	'95	L. 17.400
Y10 IGLOO CLIMAT	'94	L. 11.900
SUZUKI MARUTI	[illegible]	L. 5.400
[illegible] TD ELX 3p	'95	L. 18.900
HONDA CONCERTO 1.4	[illegible]	L. 8.900
FIAT TIPO 1.4 S CAT	'93	L. 11.700
FIAT UNO 70 SX ie 3p	'91	L. 8.300
AUDI 80 1.8 SUPER	'90	L. 10.900
FIAT UNO 60 SX [illegible] 5p	'93	L. 10.900
OPEL ASTRA 1.6 SPORT 3p	'94	L. 16.700
INNOCENTI ELBA 1.7 D	'93	L. 9.700
PUNTO 55 SX	[illegible]	L. 15.400
Y10 LX ie	'91	L. 8.700
INNOCENTI 1.0 IE 5p	[illegible]	L. 9.400
LANCIA DELTA 1.6 LE CLIMAT ABS	'93	L. 17.900

[illegible] Torino, 111/113 - Chivasso - Tel. 011/ 910.27.48

OPEL CORSA 1.4 3p [illegible]	[illegible]	L. 14.400
OPEL ASTRA 1.6 3p SPORT CLIMA	'95	L. 24.690
OPEL VECTRA 1.6 4p CDX	'95	L. 24.680
OPEL VECTRA 1.8 5P CD	[illegible]	L. 33.800
SEAT IBIZA 1.2 5p CL	'93	L. 10.850
LANCIA THEMA 2.0 CLIMA	'91	L. 16.800
LANCIA [illegible] 1.8 CAT	'92	L. 14.900
FIAT TIPO 1.6 SX	[illegible]	L. 12.250
[illegible] [illegible] 1.8 SW GHIA	'93	L. [illegible]
FORD MONDEO 1.6 5p GLX	[illegible]	L. 18.200
VW GOLF 1.6 5p CL	[illegible]	L. 16.400

SIVA - Via [illegible] Cristina, [illegible] - Tel. [illegible]

ALFA ROMEO 164 [illegible] [illegible]	'93	L. 26.000
ALFA ROMEO 155 1.8 L	'93	L. 16.500
ALFA ROMEO [illegible] [illegible].0 TS	'92	L. 17.500
LANCIA DEDRA 2.0	'93	L. 16.000
AUTOBIANCHI Y10	[illegible]	L. 6.500
ALFA ROMEO 164 TS	'90	L. 15.200
FIAT [illegible] 1.6 [illegible]	'91	L. 9.700
LANCIA DEDRA 1.8	'91	L. 12.300
LANCIA [illegible] 2.0	'92	L. 18.700
ALFA ROMEO 155	'93	L. 19.200
FIAT PUNTO 55 [illegible] 3p	'95	L. 13.700
FIAT PUNTO 55 S 5p	'95	L. 14.100
AUTOBIANCHI Y10	'95	L. 12.500
FIAT TEMPRA 2.0 SX	'92	L. 11.700
FIAT TEMPRA 2.0	'92	L. 12.100

Salvo approvazione Società Finanziaria. T.A.N. 19,82% - T.A.E.G. 21,72%

1000 AUTO D' OCCASIONE

Authos Autostadio Euromotor Co-Auto Siac SOGEA GENCAR SAIE AUTOCLUB SIVA

ifas
GRUPPO

Dal 1951, auto e servizi

QUOTAZIONI BOT

[illegible]	[illegible]	[illegible]	[illegible]
28-05-96	28	99.398	7.908
31-07-96	63	98.697	7.809
30-08-96	91	98.048	7.506
30-09-96	122	97.437	7.809
31-10-96	[illegible]	[illegible]	[illegible]
29-11-96	[illegible]	[illegible]	[illegible]
30-12-96	213	95.513	6.959
31-01-97	245	[illegible]	[illegible]
28-02-97	273	94.762	7.369
28-03-97	301	94.250	7.359
30-04-97	334	93.726	7.310
31-05-97	365	93.240	7.259

La Stet va a Pechino

La Stet International ha definito [illegible] accordo nella Repubblica Popolare Cinese per la realizzazione [illegible] una rete fissa per le telecomunicazioni nella [illegible] di sviluppo economico speciale di Teda (Tianjin Economic Development Area) [illegible] pressi di Tianjin. Lo rende noto un comunicato della Stet. La joint venture, il cui partner cinese è China Unicom (secondo gestore pubblico delle tlc, con azionisti i ministeri dell'Elettronica, dell'Energia e delle Ferrovie) progetterà e realizzerà una [illegible] per [illegible] telefonia [illegible] base e per tutti i servizi a valore aggiunto necessari a sostenere e promuovere lo sviluppo di quest'area.

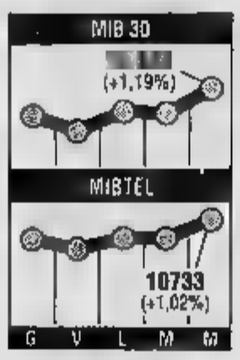

Nozze Akros-Sopaf

Si riuniscono oggi, separatamente, i consigli di amministrazione della Akros e della Sopaf per deliberare la nascita del[illegible] subholding di gestione che sancirà l'accordo fra la società di Gianmario Roverato e quella di Jody Vender. Nei giorni scorsi le parti hanno raggiunto [illegible] accordo per qu[illegible] che riguarda [illegible] composizione azionaria della subholding: 40% a Sopaf e 40% alla Akros, mentre il [illegible]te 20% dovrebbe essere detenuto dalla Commercial Union, [illegible]già azionista [illegible] il 20% di Azimut e il 7,5% di Akros. La partecipazione della compagnia di assicurazione inglese è l'unica incertezza nell'intero mosaico, che è comunque destinata a rientrare.

MONETE AUREE

Sterlina (v.c.)	140.000 - 154.000
Sterlina (n.c.)	142.000 - 163.000
Sterlina (post.'74)	141.000 - 142.000
Marengo it.	123.000 - 138.000
Marengo sv.	112.000 - 122.000
Marengo fr.	111.000 - 121.000
Marengo sv.	111.000 - 121.000
Marengo a.	111.000 - 121.000
20 Marchi	139.000 - 154.000
10 $ liberty	440.000 - 530.000
4 ducati (Austria)	367.000 - 398.000
100 scellini Austria	567.000 - 675.000
100 pesos Cile	410.000 - 485.000
Krugerrand	691.000 - 865.000
50 pesos Messico	730.000 - 910.000

La città fa bene all'età
L'OSCAR
RESIDENZA ORGANIZZATA IN CITTA'

LA STAMPA

ECONOMIA E FINANZA

Giovedì 30 Maggio 1996 25

L'OSCAR
RESIDENZA ORGANIZZATA IN CITTA'

Gli imprenditori bocciano il ministro. Cofferati: niente leggi, è materia da contratti

Sull'orario ridotto è subito scontro

La Confindustria: «Treu smetta di fare danni»

ROMA. Non piacciono agli imprenditori i progetti del ministro Treu sulla riduzione dell'orario [illegible] lavoro. Non piacciono per nulla, tanto [illegible] il vicepresidente della Confindustria, Carlo Callieri, senza peli sulla lingua, sbotta: «Deve smetterla [illegible] fare danni, il ministro Treu. Ne ha già procurati quando con un intervento a sorpresa nella Finanziaria ha introdotto misure [illegible] penalizzano con "sovracontributi" lo straordinario. Piuttosto mi auguro - ha aggiunto Callieri - che voglia agevolare gli orari corti, co[illegible]me il part-time e altro, con [illegible] di incentivazione e non voglia inve[illegible] proseguire con le penalizzazioni».

Quanto poi all'ipotesi di un eventuale intervento legislativo per redistribuire l'orario, il vicepresidente dell'associazione industriale ribatte: «Ci mancherebbe altro che [illegible] ministro Treu intenda regolamentare per legge la riduzione dell'ora[illegible] di lavoro». E conclude [illegible] «Resto fortemente convinto che non c'è alcuna relazione tra riduzione dell'orario e aumento dell'occupazione. La storia [illegible] lo dimostra e la recente esperienza tedesca non dà alcuna evidenza che ci sia un aumento degli occupati».

Sulla medesima linea di chiusura, si è espresso anche un altro esponente di prima fila dell'imprenditoria, l'amministratore delegato della Mondadori, Franco Tatò: «Il lavoro crea lavoro, nel senso che più si lavora e più si creano risorse da investire in nuovi posti di lavoro. Invece, ridurre [illegible] ore di lavoro significa soltanto diminuire l'occupazione. E' una cosa matematica. Quello di Treu è solo uno slogan propagandistico sindacale». E Tatò lancia [illegible] consiglio finale: «Secondo me, quel[illegible] che manca è il buonsenso. Basta guardare a quello che è successo in Germania, dove hanno ridotto l'ora[illegible] di lavoro e ora non sanno più come uscirne. Occorre invece guarda[illegible] agli Stati Uniti e al Giappone, [illegible] ve si lavora moltissimo e la disoccupazione è molto bassa».

Altrettanto reciso [illegible] anche il [illegible]mento di un altro imprenditore di spicco, Manlio Zucchi, [illegible] presidente [illegible] Bassetti: «Ridurre l'orario senza altri interventi significa soltanto aumentare il carico sulle aziende. E questo non credo possa far bene all'occupazione».

Lui, il ministro sotto accusa fa dire che [illegible] intende replicare a caldo [illegible] questa bordata. Ma per intanto tra le parti sociali si è aperto un altro fronte di contenzioso, dopo le dichiarazioni programmatiche [illegible] neo-presidente [illegible] Confindustria, Giorgio Fossa, che [illegible] incendiato la miccia delle polemiche prospettando la necessità di [illegible] alla riforma previdenziale. E difatti i sindacati hanno subito reagito vivacemente all'intervento di Callieri, definendola «una battaglia di retroguardia».

Per Sergio Cofferati, leader della Cgil, «la riduzione degli [illegible] deve essere [illegible] degli argomenti che i contratti nazionali e [illegible] contrattazione aziendale devono affrontare. Poi [illegible] un dispositivo legislativo per avvicinare gli orari [illegible] legge [illegible] quelli contrattuali. Oggi infatti abbiamo [illegible] [illegible] legge del '23 che prevede le [illegible] ore. Dimensioni anacronistiche e lontanissime dagli orari previsti dai contratti».

Il n. 2 della Cisl, Raffaele Morese ritiene che «la riduzione d'orario non è una soluzione miracolistica, ma è un[illegible] per combattere la disoccupazione». La legge per favorirla deve basarsi su t[illegible] capisaldi: penalizzazione degli straordinari, rimodulazione degli oneri sociali perché pesino meno sulle prime 30 ore settimanali e infine definizione di «orari annuali» entro cui siano possibili forme di fl[illegible]ibilità contrattuali.

Diversa, invece, la posizione della Uil. «All'ordine del giorno del sindacato - sostiene [illegible] [illegible] leader, Pietro Larizza - c'è [illegible] recupero del salario per chi lavora e il lavoro per chi non ce l'ha. Non c'è, invece, la riduzione dell'orario. [illegible] [illegible] si deve parlarne ricordiamo che è materia rigidamente negoziale fra [illegible] parti in quanto al momento attuale si potrebbe realizzare come scambio con la produttività. Questo esclude ogni ipotesi legislativa».

Un avvertimento lo lancia infine l'Ocse, che in un rapporto presentato a Roma [illegible] che per sventare i rischi di una emorragia occupazionale, l'Italia dovrà abbinare all'innovazione tecnologica anche [illegible] strategia [illegible] lungo periodo, tralasciando sussidi per creare [illegible] posti. Per concentrarsi, invece, nell'alta tecnologia che può trainare l'occupazione. **[p. pat.]**

Il ministro Tiziano Treu

I dati Istat

Il salario frena Meno scioperi

ROMA. Continuano a crescere a rilento le retribuzioni dei lavoratori dipendenti mentre subiscono [illegible] vero e proprio crollo i conflitti di lavoro. Ad aprile, in base ai dati diffusi ieri dall'Istat, le retribu[illegible] orarie contrattuali sono aumentate di appena lo 0,1% sul [illegible] precedente, portando la variazione tendenziale (rispetto ad aprile '95) al +3,8%, un livello inferiore al +3,9% di marzo e al +4,1% di febbraio, ma decisamente al di sotto anche del tasso di crescita del costo della vita (+4,6%). Quanto ai conflitti di lavoro, nel primo trimestre del '96 le ore non lavorate sono state pari a 1,1 milioni con una diminuzione del 35,2% rispetto a 1,7 milioni di [illegible] registrate nello stesso periodo del '95.

Le ore perdute [illegible] state [illegible]sate principalmente da rivendicazioni economiche e normative nei comparti delle autoferrotramvie, delle poste, dei vigili del fuoco e degli enti pubblici non economici.

Tornando alle retribuzioni, la variazione congiunturale è [illegible] determinata dall'applicazione del nuovo accordo collettivo per i dipendenti delle aziende elettriche [illegible] quali è stata attribuita la prima tranche di incrementi tabellari (+4%) e dall'aumento dei livelli retributivi di base.

IL CASO

GLI [illegible] NEI TRASPORTI

Burlando: cambiare legge? Sarebbe ora di applicarla

Il ministro dei Trasporti, Burlando

ROMA

SINCERO, il ministro del Lavoro Tiziano Treu ammette: «Non ho capito bene». Treu [illegible] comprende le intenzioni [illegible] Claudio Burlando, [illegible] collega dei Trasporti. Il problema è questo: Burlando vuole cambiare la legge 146 con le regole per gli scioperi nei servizi pubblici? Alcune sue dichiarazioni, rilasciate martedì, dava[illegible] questa sensazione. E allarmano i sindacati e fanno protestare Rifondazione comunista. Ma il ministro [illegible] sapere di non aver in mente la revisione delle norme in vigore dal 1990. Anzi: «Prima di fare una nuova legge sugli scioperi bisogna applicare quella che abbiamo» avverte.

[illegible] è proprio quello che [illegible] coro sollecitano i sindacati. Tanto che per bloccare sul nascere qualsiasi discussione sulla modifica della 146 si [illegible] rivolti al ministro, chiedendo un incontro urgente per una verifica sull'attuazione della disciplina per gli scioperi che spazia dai tempi del preavviso alle presta[illegible] minime da garantire. Sergio Cofferati, segretario della Cgil, lamenta per esempio la [illegible]mancata applicazione [illegible] sanzioni» nei confronti di chi non rispetta le regole e chiede un coinvolgimento degli utenti.

Puntualizza Walter Cerfeda, segretario confederale Cgil: «Attenzione a non partire con il piede sbagliato; la legge non ha bi[illegible] di essere cambiata perché è ottima. Il problema è che non è mai stata applicata correttamente». Su questo concordano i segretari di Cisl e Uil, Natale Forlani e Antonio Foccillo, come il segretario della Cisnal Mauro Nobilia.

Burlando, dopo aver riaperto (al di là della propria volontà) il dibattito sull'efficacia delle disposizioni per gli scioperi nei servizi pubblici, fa sapere di [illegible] avere idee molto diverse: «Questo è un Paese che fa le leggi e poi non le applica e questo è successo anche [illegible] la 146. Quando [illegible] legge sarà davvero operativo allora [illegible] misureremo l'efficacia e valuteremo se funziona oppure no».

Secondo Treu, invece di cambiare la legge (che è una cosa sempre un po' rischiosa), è sufficiente predisporre un protocollo con i sindacati per perfezionare le procedure tese a evitare i conflitti e rafforzare i poteri della commissione di garanzia.

Gino Giugni, ex ministro del Lavoro, è invece favorevole alla [illegible] della legge: «Non occorrono molti cambiamenti - afferma - n[illegible] alcuni [illegible] [illegible]ziali» in particolare per [illegible] funzioni della commissione di garanzia. E l'economista Antonio Marzano, deputato di Forza Italia, osserva: «Il problema esiste ma non credo si potrà arrivare a nessuna modifica visto che la maggioranza ha bisogno dei voti di Rifondazione».

Per Rifondazione, il parlamentare Ugo Borghetta taglia corto: «Comincia male il ministro dei Trasporti quando indica l'eventualità [illegible] raffreddare ulteriormente la possibilità per i lavoratori di indire scioperi nei servizi pubblici». **[r. ipp.]**

MONETE

Il comitato monetario rimuove qualche ostacolo. Forse anche l'Italia nel primo gruppo

La voglia di Sme rende euforica la lira

Bruxelles diventa più flessibile sui criteri di Maastricht

[illegible]

DAL NOSTRO CORRISPONDENTE

La Germania è entrata tecnicamente in recessione, e questa novità sta ammorbidendo anche i più ortodossi difensori dei criteri [illegible] e Maastricht per l'adesione all'Unione monetaria (Uem). Lo ha fatto capire bene martedì a [illegible] Romano Prodi, ma una conferma importante [illegible] venuta dalle segrete stanze dove, nelle stesse ore, era riunito a Bruxelles il Comitato monetario dell'Unione Europea. Per dieci ore i rappresentanti delle Banche [illegible]rali e dei ministri delle Finanze dei Quindici hanno sudato attorno ad un documento che servirà da guida all'Ecofin di lunedì prossimo, per presentare al vertice europeo di Firen[illegible] un rapporto «di tappa» sul nuovo Sme e sul «Patto [illegible] stabilità» voluto dal tedesco Theo Waigel. Su diversi punti l'accordo è lontano, ma [illegible] cosa importante è [illegible] la «flessibilità» ha fatto, forse per la prima volta, la [illegible] apparizione nel linguaggio dei sacerdoti delle monete.

[illegible] rapporto [illegible] Comitato ribadisce infatti che il 3% [illegible] deficit ammesso dal Trattato resta [illegible] «limite superiore» ma, aggiunge, «ad eccezione di una misura di flessibilità limitata». Superare il livello «potrebbe essere permesso solo a titolo eccezionale e temporaneo, e comunque se [illegible] *ratio* resta vicino al 3%». Può sem[illegible] poco, [illegible] [illegible] ricordato che nel '96 il deficit tedesco ha toccato [illegible] 3,5, e quest'anno la cifra aumenterà. [illegible] davvero, come chiede Prodi, si spostasse a fine '98 la decisio[illegible] su chi entra nell'Uem e chi resta fuori, grazie [illegible] nuova lettura «politica» dei criteri di Maastricht, le *chances* per l'Italia [illegible] essere nel pri[illegible] plotone sarebbero molto buone. Soprattutto [illegible] che la lira, sospinta [illegible] dal dollaro [illegible] anche da un deciso ottimismo del mercato per le premesse di stabilità politica e di rientro nello Sme, continua a mantenersi [illegible] quota 1010 (ieri si è [illegible] tra un minimo di 1004;50 lire per marco e 1007,50 lire dopo essere stata rilevata a 1007,08 lire da Banca d'Italia).

Un dato importante emerso dal Comitato monetario è che il «Patto [illegible] stabilità» [illegible] ha fatto grandi passi avanti. Alcuni Paesi (non [illegible]ile capire quali) ritengono che nell'Uem le sanzioni automatiche per chi supera il tetto [illegible] deficit siano contrarie al Trattato. I tedeschi vorrebbero che il Patto fosse fissato in nuovo trattato ma, fatto importante, anche la Commissione [illegible] contraria. La soluzione potrebbe essere un rafforzamento delle pre-sanzioni già previste dalle procedure per eccesso di deficit, «l'obiettivo [illegible] sendo [illegible] aspettative chiare su sanzioni che abbi[illegible] effetto deterrente». Il documento afferma comunque [illegible] «tutti dovrebbero essere incoraggiati ad aderire» al Patto di disciplina, e [illegible] leader europei «potrebbe essere chiesto di presentare in un unico documento, al vertice di Dublino», sia lo Sme II, sia il Patto voluto da Waigel.

Sul [illegible] Sme, che legherà l'Euro alle valute dei Paesi rimasti fuori dall'Uem, i passi avanti sono stati significativi. La banda di fluttuazione sarà «più [illegible] meno del 15%», ma ciò [illegible] dovrebbe precludere accordi più stretti tra [illegible] Banca centrale [illegible] (Bce) [illegible] singoli Paesi. Chi si pone l'obiettivo [illegible] adottare l'Euro «sarà spinto» a partecipare allo Sme II, ma in caso di attacchi speculativi, l'intervento della Bce sarà «obbligatorio», e la politica [illegible] [illegible] d'interesse sarà comune. Chi invece l'Euro lo rifiuta sarà comunque obbligato a considerare i cambi [illegible] [illegible] questione di interesse comune». Questo ai britannici [illegible] piace proprio, ed il rappresentante [illegible] Londra all'Unione Europea ha scritto che [illegible] nuovo Sme potrebbe [illegible] ripercussioni sul Mercato unico, falsando la concorrenza.

Mario Draghi e, a destra, Innocenzo Cipolletta

Smussato il vincolo del 3 per cento la banda di oscillazione potrebbe essere fissata attorno al 15%

Fabio Squillante

EXPORT

Il prosciutto italiano sulle tavole giapponesi

Il Parma sfonda a Tokyo Vinta la guerra doganale

PARMA. Il prosciutto vince la battaglia del Sol Levante: 23 aziende produttrici [illegible] Parma potranno esportare in Giappo[illegible]. L'«armistizio», firmato nei giorni scorsi a Tokyo, chiude una controversia durata anni: da una parte il prodotto italiano che chiedeva, tramite l'Istituto per il commercio estero, di sfondare le barriere doganali; dall'altro i rigidi funzionari giapponesi e le restrittive norme sanitarie [illegible] bloccare l'ingresso.

Ora la situazione [illegible] è sbloccata [illegible] grazie all'intervento di due ministeri (Esteri e Agricoltura), oltre che dell'ambasciata italiana [illegible] Tokyo. Un compromesso: il prosciutto potrà arrivare alle linee commerciali del Sol Levante, ma gli ispettori giapponesi avranno il diritto di controllare [illegible] più riprese i salumifici italiani.

Il Parma, comunque, va [illegible] avanscoperta [illegible] sarà seguito a ruota dal [illegible] Daniele. E martedì, per celebrare l'avvenimento, gli italiani hanno imbandito [illegible] tavole per 300 alimentaristi [illegible] albergatori locali.

Le previsioni commerciali si orientano su [illegible] export di oltre 20 mila cosciotti per l'anno in corso. Su un mercato in crescita globale del 60% nel primo trimestre, l'olio d'oliva, secondo i dati citati da Giovanni Celenza, responsabile dell'Ice di Tokyo, ha registrato un incremento del 136%, la pasta e il vino del 50%: un vero e proprio «boom» della cucina italiana che solo nella capitale [illegible] oltre 1500 ristoranti.

Il volume del mercato giappo[illegible] [illegible] prosciutto ha toccato nel [illegible] i 396 milioni di yen, [illegible] [illegible] 31% [illegible] importazioni dalla Svizzera, il 27% dalla Danimar[illegible] e [illegible] il [illegible] dagli Usa. Il Parma avrà un prezzo [illegible] [illegible] di [illegible] [illegible] mila lire il chilo, alto [illegible] concorrenziale rispetto a quello degli altri Paesi.

Rinviata a oggi la decisione sul prezzo, sarà fra le 56 e le 64 mila lire

Ribaltone al vertice Mediaset

Adreani amministratore al posto di Dell'Utri

MILANO. Mediaset decide di fare un po' di chiarezza ai vertici, e annuncia l'uscita di quattro consiglieri tra cui l'amministratore delegato Marcello Dell'Utri, ma rinvia di un giorno, ossia ad oggi, la decisione sul prezzo. Al posto dei quattro che lasciano, entra l'amministratore delegato di Publitalia, Giuliano Adreani, che diventerà amministratore delegato al posto di Dell'Utri, ed entrano un avvocato e due professori. «Il cambio nel consiglio di Mediaset è stato fatto per evitare qualsiasi tipo di problemi - spiega il consigliere Adriano Galliani - ossia conflitti di interesse come nel caso di Alfredo Messina, o questioni di tipo politico, come nel caso di Dell'Utri».

Messina, uno dei dimissionari con Mario Brugola (vicedirettore della controllata Rti) e l'avvocato Felice Vaccaro, è infatti anche amministratore delegato di Fininvest, che controlla Mediaset, mentre per Dell'Utri è cominciato pochi giorni or sono il primo processo che lo vede imputato. Resta tuttavia amministratore delegato di Mediaset Ubaldo Livolsi, anche lui Cda di Fininvest. Ma Livolsi, uomo di finanza approdato nel gruppo Berlusconi circa tre anni or sono, è l'interlocutore privilegiato delle banche che curano il collocamento. Con Adreani, approdano a Mediaset Aldo Bonomo, legale esperto in legislazione di radio e tv, Sergio Ricossa, docente di politica economica a Torino e Franco Amigoni, professore alla Bocconi dove dirige la Sda.

«Insieme ai nostri soci abbiamo costruito uno dei più prestigiosi consigli di amministrazione tra le società italiane» dichiara un entusiasta Fedele Confalonieri, presidente di Mediaset, e precisa: «Siedono con noi alcuni fra i più insigni economisti e professori del Paese. Abbiamo voluto fornire un segnale forte sul tema del conflitto di interessi e della trasparenza dei rapporti tra società controllante e società controllata».

Difficile dire quanto il cambiamento derivi da una decisione interna o non sia stato sollecitato dall'esterno. Dal momento che certamente non facilitava il collocamento un cda formato da uomini tutti, in qualche modo, inquisiti. Resta viceversa aperta tra Mediaset e istituti di credito la discussione sulla valutazione del prezzo.

Anche ieri, per la volta, il cda ha infatti rinviato la decisione, anche se fonti Mediaset fanno sapere che si tratta di rinvio ma un semplice «aggiornamento» a oggi pomeriggio. Commenta Galliani «Non ci sono problemi, solo particolari tecnici». Le stesse fonti di Mediaset aggiungono: «I tempi dell'operazione subiranno alcun ritardo». E Confalonieri tiene a precisare che «su tutte le questioni importanti c'è, all'interno del consiglio, una visione unitaria e confido di poter comunicare domani (oggi, n.d.r.) delle buone notizie per la società e il mercato».

Sia sia, l'impressione che il braccio di ferro che alcuni giorni oppone le banche ai vertici di Mediaset sul prezzo non sia ancora risolto. La questione non è secondaria, anzi è fondamentale. E' interesse di Mediaset fissare la forcella prezzo tra le 56.000 e le 64.000 lire, dal momento che i soci che sono già entrati nel capitale con il 30% hanno pagato 55.000 lire per azione.

Da parte le banche continuano viceversa a premere per un valore più contenuto, anche alla luce della nuova bufera giudiziaria che si abbattuta su Fininvest. Si dice che la forcella gradita gli istituti si collocherebbe tra le 48.000 e le 58.000 lire per azione. E qui bisogna ricordare che, dopo il frazionamento dell'azione, ognuno di questi valori va diviso per otto.

«Il prezzo giusto per Mediaset lo decide il mercato che varia di ora in ora» è l'opinione diplomatica del direttore generale dell'Imi, Rainer Masera «l'Imi sta seguendo l'evolversi della situazione e sono da considerarsi comprensibili sia le istanze dei collocatori, preoccupati trovare un prezzo che assicuri il del collocamento, sia quella degli azionisti di maggioranza che mirano ad incassare il prezzo più alto». Infine Masera ammette «le difficoltà sono accresciute da fatti extra-economici».

Valeria Sacchi

Nella foto sopra, Fedele Confalonieri. A sinistra il nuovo amministratore Mediaset Giuliano Adreani

MECCANICA

Un anno promettente per le esportazioni

MILANO. Nel 1990 la quota media di fatturato esportato dalle aziende aderenti all'Anima (Associazione nazionale industria meccanica varia e affine) era pari al 33%, nel '95 è arrivata al 41%, mentre per il '96 dovrebbe salire al 44%. La previsioni è di un'indagine sull'internazionalizzazione svolta su 137 imprese associate, le quali confermano così la propensione all'export di settore che, a quello della moda, la parte del leone per quanto riguarda la presenza italiana mercati esteri. In questo contesto l'Europa occidentale continua rappresentare la principale di destinazione delle esportazioni (54% del totale). I mercati di riferimento per quanto riguarda l'area Ce-Efta : Germania (24%), Francia (22%), Gran Bretagna e Spagna (13%). Dopo l'Europa occidentale le altre principali di esportazione indicate dagli imprenditori sono: Medio Oriente (9%), Est europeo (8%), Paesi Asean (4%), altri Paesi asiatici (5%), America del Sud (5%), Paesi Nafta (4%). Dall'indagine emerge inoltre che pro- di avvicinamento mercati esteri sta assumendo forme più sofisticate.

La finanziaria perde 254 miliardi. Svolta nel caso Belleli: entro '98 cessione delle imprese

Rosso profondo nei conti del gruppo Varasi

Dopo la capogruppo anche la Santavaleria abbatte il capitale

MILANO. Profondo rosso nei conti della Santavaleria, la holding quotata Borsa del gruppo Varasi. Ad una settimana dalla liquidazione della «cassaforte» di famiglia, la Leopoldo Spa indebitata per 120 miliardi, consiglio di amministra- della ha approvato, dopo oltre tre di discussione ha approvato un bilancio 1995 che per la capogruppo chiude una perdita di 241 miliardi (75 miliardi nel '94). Il passivo registrato dalla capogruppo porta il patrimonio netto a ridursi, tenuto conto di un disavanzo da fusione di 52 miliardi, a 31,9 miliardi. L'entità del rosso, informa una nota, impone ricorso all'abbattimento del capitale ai sensi dell'articolo 2446 codice civile e la successiva ricostituzione fino a 120 miliardi. L'assemblea straordinaria è stata convocata per il 15 e 26 luglio.

Il consiglio di amministrazione ha anche approvato anche i risultati consolidati che registrano passivo di 257,2 miliardi, quello di 73,1 miliardi del ', che comporta una riduzione del patrimonio netto a 21,9 miliardi (da 111,5 miliardi). Per quest'oggi è prevista una delle banche creditrici al termine della quale verrà emesso comunicato.

La perdita del rosso della capogruppo, che verrà sottoposta all'approvazione dei il 28 giugno (26 luglio in seconda convocazione) generata, per 19,5 miliardi dalla gestione caratteristica, e per 225,3 miliardi a seguito rettifiche attività finanziarie (si segnalano svalutazione di partecipazioni per 66,6 miliardi, e di crediti per 60 miliardi) ed accantonamenti per rischi ed oneri futuri (gli oneri straordinari ammontano a 75 miliardi). Il risultato consolidato, che prevede alcun effetto relativo al 1995 per partecipata Sediver che ha approvato il bilancio 1995 (a seguito della sospensione del glio venerdì scorso), il dato della capogruppo Santavaleria, nonostante i miglioramenti operativi fatti registrare particolare dalla Meyer ritornata all'utile operativo.

Sempre sul fronte delle aziende che navigano in acque poco tranquille, c'è registrare decisivo passo avanti per vicenda Belleli. Le banche che hanno in carico debiti del gruppo mantovano (circa mille miliardi) hanno dato la loro adesione alla che avvia il pieno ristrutturazione industriale e finanziario. Questo si concluderà, nelle intenzioni presidente Renato Cassaro, a metà '98, la vendita tutto il gruppo. Nel frattempo, mentre gli accordi sono alla firma e l'uscita dall'amministrazione controllato dovrebbe in paio di mesi, il gruppo sta per acquisire una commessa da 250 miliardi dalla Shell per la costruzione della piattaforma «Ursa» nel Golfo del Messico.

PUBBLICITA'

Assemblea Upa

Investimenti crescita nel 1996

MILANO. Ripartono gli investimenti pubblicitari delle aziende, «business» che in Italia vale 20 mila miliardi. Secondo l'Upa (Utenti pubblicitari associati) nei primi 4 mesi dell'anno sarebbero cresciuti del 7-8% (in termini correnti), tendenza che dovrebbe mantenersi per tutto il 1996. presidente dell'associazione, Giulio Malgara, nel dell'assemblea annuale, è detto ottimista: «Oggi la pubblicità non è più la prima tagliata dalle aziende quando devono ridurre i costi. Si è capito che per poter fronteggiare mercato deve investire di più». Nei prossimi anni alcuni settori, i beni di largo consumo tradizionali, diminuiranno la loro pressione, mentre i servizi intensificheranno gli investimenti. A beneficiare di questa scelta sarà ancora la radio, che nel '95 ha registrato incremento delle entrate pubblicitarie dell'ordine 26-27 punti percentuali. «Anche nel settore dei quotidiani - ha aggiunto Malgara - c'è stato un incremento del 4-5%. potenziale di sviluppo è notevole: in Germania, Inghilterra, Uniti e Giappone le imprese di servizi dedicano alla stampa ben il 75% del loro budget mentre meno del 20% viene destinato alla televisione». Per quanto riguarda gli spazi tv, il direttore dell'Upa ritiene che le reti Rai Mediaset siano sature e che sia prematuro indirizzare gli investimenti su quello del gruppo Cecchi Gori: «Telemontecarlo ora copre solo il 65% territorio nazionale; pubblicità non avrebbe i giusti ritorni».

Il direttore generale dell'Upa, Felice Lioy, ha invece parlato di «media», come i canali via etere, satellitari digitali e cabletì, canali telematici, sistemi interattivi e della necessità di una seria regolamentazione del settore. «Oggi i controlli sono inadeguati e si possono ricevere informazioni sbagliate o ingannevoli. I nuovi mezzi non devono diventare terreno fertile per le scorribande di imbonitori o di malfattori organizzati che renderebbero impraticabile o pericoloso l'intervento e azzererebbero quanto la pubblicità ha fatto questi anni - antitrust, autodisciplina - per tutelare gli utenti. [a. vig.]

Il titolo guadagna un altro 3,1% [redacted] sospinge il Mib (+1%)

L'Eni «riscalda» [redacted]

E Bernabè fa il giro dei banchieri

ROMA. Franco Bernabè sorride, [redacted] fa scappare una battuta l'amministratore delegato dell'Eni: «Chi non ha comprato le nostre azioni lo scorso novembre adesso si mangia le mani». Chi le ha comprate sta invece facendo i conti: in soli [redacted] mesi, da quando [redacted] stato privatizzato il 15% dell'Eni, il titolo ha avuto un balzo [redacted] 42,7%, salendo da 5250 a 7495 lire. Ieri è schizzato del 3,1%, trascinando verso l'alto tutto il listino (+1,02% il Mib), arrivato alle quotazioni più elevate da gennaio.

Bernabè si trova a Londra, dopo essere [redacted] in Scozia. Lunedì [redacted] martedì sarà [redacted] Boston e New York. Illustra agli analisti finanziari [redacted] bilancio 1995 del gruppo del [redacted] zampe, chiuso con il record [redacted] 4327 miliardi di utili. Per il momento, e banchieri e gestori di fondi non può sollecitare l'acquisto di un altro pacchetto di azioni. Il nuovo governo di Romano Prodi deve stabilire la data del collocamento della seconda tranche. Questa non dovrebbe avvenire prima di agosto, come annunciato con l'avvio della privatizzazione.

I tecnici del ministero del Tesoro stanno studiando come procedere nei tempi più rapidi possibili. Il proseguimento della privatizzazione dell'Eni [redacted] un punto fermo. Osserva Bernabè: «Noi siamo pronti, non abbiamo nessun problema. Attendiamo le indicazioni del governo che deve decidere come [redacted] quando procedere al colloca[redacted] della seconda tranches.

Il nuovo calendario delle privatizzazioni [redacted] a prendere corpo. E' possibile che Prodi e Ciampi partano con l'Ina (della quale [redacted] rimasto al Tesoro il 34,3%), [redacted] l'Imi (quota residua 8%) e con l'Eni, cioè [redacted] i completamenti [redacted] la prosecuzione di vendite già avviate. Per la Stet se ne parlerebbe nel 1997 e non solo per la [redacted] della legge sull'authority delle telecomunicazioni: un'offerta di [redacted] in autunno si accavallerebbe con quella della Deutsche Telekom.

A questo punto l'Eni, anche per effetto della volata in Borsa, è al centro delle premure. Il direttore generale [redacted] Tesoro Mario Draghi sta valutando le diverse soluzioni per collocare la seconda tranche. Al ministero [redacted] stato acquisito da giorni l'interesse all'operazione da parte di grosse istituzioni fi[redacted] internazionali. E' difficile [redacted] che si proceda prima di agosto, anche nel caso di un parere favorevole all'anticipo da parte dei consulenti alla privatizzazione. E' poi in discussione la dimensione del pacchetto [redacted] vendere. Le buone quotazioni delle azioni Eni fanno intravedere la possibilità di un'offerta consistente: [redacted] può arrivare al 36% del capitale [redacted] modo che lo Stato scenda sotto il 50% finendo [redacted] minoranza? In questo caso, per [redacted] teorico, si chiederebbero agli investitori in base alle attuali valutazioni oltre [redacted] mila miliardi.

Cifre enormi, quindi. Tanto che i tecnici del Tesoro studiano la possibilità di concedere il pagamento rateale delle azioni offerte con il meccanismo «partly paid» già adottato per [redacted] privatizzazioni inglesi. Consentendo le rate, il Tesoro potrebbe attirare più investitori.

Intanto il titolo Eni è molto richiesto perché [redacted] per entrare nell'indice Msci della Morgan Stanley, molto seguito, che comprende le azioni considerate consigliabili per qualsiesi investitore.

In attesa [redacted] decisioni per la privatizzazione, l'Eni [redacted] procedendo al rinnovo dei vertici delle [redacted]trollate. Alfredo Moroni, Angelo Ferrari e Francesco Zofrea [redacted] i nuovi presidenti di Agip Petroli, Snam e Enirisorse.

Roberto Ippolito

SNAM E AGIP PETROLI, **NUOVI VERTICI**

[redacted] E' stato nominato al vertice della Snam dall'assemblea che ha rinnovato il consiglio di amministrazione. Nei prossimi giorni [redacted] cda nominerà Alberto Meomartini ed Edoardo Cainer [redacted] vicepresidenti [redacted] amministratori delegati. Gli altri componenti del consiglio saranno Vittorio Meazzini, Roberto Jaquinto, Dario Cifoni e Salvatore Russo.

[redacted] E' il nuovo presidente di Agip Petroli. Lascia la guida dell'Italgas. Nei prossimi giorni, il cda provvederà alla nomina [redacted] Gilberto Callera e Pierfrancesco del Conte alla carica di amministratori delegati. Il nuovo consiglio, oltre che da Moroni, Callera e Del Conte, [redacted] composto da Piergiorgio Ceccarelli, Francesco Furci, Roberto Jaquinto e Salvatore Russo.

Dalla cessione benefici sull'indebitamento dell'istituto partenopeo

Banconapoli vende sportelli

Alla Popolare Brescia 50 agenzie del Nord

ROMA. Banconapoli lascia, Popolare di Brescia raddoppia. Una lettera di intenti firmata dai due istituti [redacted] approvata [redacted] del consiglio di amministrazione del Banco prevede che l'istituto partenopeo in [redacted] riduca drasticamente la sua presenza nell'Italia centrale e del Nord cedendo 50 sportelli alla banca lombarda la quale vedrà così aumentare in modo consistente le sue filiali, oggi a quota 70. Il prezzo che Popolare Brescia pagherà è [redacted] ai 290 miliardi [redacted] l'accordo dovrebbe essere concluso entro il 31 luglio.

All'indomani della nomina dell'advisor per il Banco di Napoli - proprio martedì il ministro del Tesoro Carlo Azeglio Ciampi ha dato l'incarico alla Rothschild - si concretizza così il primo importante passo verso il riassetto dell'istituto al quale il sistema creditizio ha concesso [redacted] prestito da 2500 miliardi.

Con l'operazione decisa ieri il Banco raggiunge due obiettivi: da un lato migliora i propri coefficienti patrimoniali in linea con le direttive della Banca d'Italia [redacted] dall'altro accresce la propria liquidità con una riduzione «di significativo ammontare» - si legge nella nota - dell'indebitamento sull'interbancario.

Il vantaggio dell'affare per il Banco di Napoli, hanno spiegato fonti di vertice dell'istituto all'agenzia [redacted] stampa Radiocor, [redacted] risiede ovviamente nella sola [redacted] degli immobili, e nell'avviamento degli sportelli, ma nella riduzione del debito sull'interbancario. Per quel che riguarda i 50 sportelli da cedere, infatti, [redacted] fronte di una raccolta diretta dai depositanti loco di [redacted] mille miliardi, si registra[redacted] impieghi per circa tremila miliardi. Una differenza di duemila miliardi a cui il Banco ha dovuto sopperire, all'inadeguatezza delle risorse reperite direttamente, con la più costosa raccolta sull'interbancario. E' una buona operazione [redacted] gestione della liquidità, commentano [redacted] via Toledo, che riduce i costi sopportati [redacted] Banco.

Il Banco [redacted] Napoli [redacted] abbandona comunque del tutto il Nord: rimarranno [redacted] sua proprietà 27 sportelli tra cui quelli di Milano, Bologna [redacted] Firenze.

Contributi sindacali

Fiat vince [redacted] contro [redacted]

MILANO. Il pretore del lavoro di Milano Taraborrelli [redacted] dato ragione alla Fiat nella causa promossa dallo Slai Cobas dell'Alfa-Lancia [redacted] Arese contro la decisione dell'azienda di negare al sindacato autonomo [redacted] possibilità di [redacted] i contributi tramite trattenute in busta paga [redacted] il meccanismo della cessione di [redacted]dito. L'azienda era stata denunciata per attività antisindacale dal sindacato autonomo. Lo Slai Cobas, che [redacted] base [redacted] referendum del giugno '95 non era titolare del diritto a chiedere il versamento dei contributi tramite trattenuta sullo stipendio, aveva deciso, per ottenere lo stesso scopo, di fare ricorso all'istituto della [redacted] ne del credito. In sostanza, i lavoratori aderenti allo Slai Cobas chiedevano di versare il contributo direttamente dalla busta paga.

TRIBUNALE [redacted] DI TORINO
UFFICIO FALLIMENTI

Vendite immobili [redacted] incanto

Si rende noto che nel fallimento n. 221/93 di [redacted] CAR S.p.A. Curatore dott. Banone, il Giudice Delegato dott.ssa Nosengo ha disposto la vendita con incanto per il giorno [redacted], alle ore 10,30 dei seguenti beni:
Lotto Unico
1) [redacted] immobili
In comune di Torino al civico n. 12 della piazza Adriano, alloggio posto al piano 1° (2° f.t.) composto da ingresso-disimpegno, ampio salone, locale ufficio, disimpegno, locale archivio, ripostiglio e servizio igienico. Al piano interrato cantina n. 8 di pertinenza.
Alle coerenze:
alloggio: [redacted] alloggio [redacted] piano, cortile, piazza Adriano, altro alloggio, vano ascensore e vano scala.
Cantina: cantina n. [redacted], intercapedine verso piazza Adriano, cantina 7 [redacted] corridoio
Comprensivo [redacted] e pertinenze così [redacted] pervenne alla Symbol Car S.p.A. [redacted] data 31/12/1990 con atto rogito notaio Franchini Rep. 82515/3721 registrato a To[redacted] il 09/01/1991 [redacted] 2595
Distinto [redacted] N.C.E.U. alla partita 55112 Fg. 72 n. 2256 sub. [redacted].
2) Beni mobili
Beni mobili ed arredi, quali ricoverati nell'unità immobiliare [redacted] come visti e piaciuti.
Prezzo base: lire 458.000.000 per il [redacted]. Aumenti [redacted] 1.000.000. La vendita è soggetta [redacted] I.V.A.
Depositi per cauzione e spese: [redacted] del prezzo base da versarsi alla Cancelleria Fallimentare entro le ore 13 del giorno 25/06/96, mediante assegno circolare non trasferibile intestato al "Cassiere Provinciale PP.TT. di Torino col concorso del controllore". Assegno emesso in Torino o provincia.
Versamento [redacted] prezzo entro giorni 60 dall'aggiudicazione.
Atti relativi alla vendita consultabili in Cancelleria Fallimenti - [redacted] del Carmine 12 - Torino.
IL COLLABORATORE DI CANCELLERIA
Piera Rolla

BANCA DI ROMA
GRUPPO CASSA DI RISPARMIO DI ROMA

BILANCIO 1995

Il bilancio di esercizio 1995, corredato della documentazione prevista dalle vigenti disposizioni, ed il bilancio consolidato 1995 della Banca di Roma sono stati depositati, a disposizione di chiunque ne faccia richiesta, presso la sede sociale e presso la sede del Consiglio di Borsa e sue sedi secondarie.
L'avviso di cui sopra viene pubblicato in ottemperanza della Delibera CONSOB [redacted] 5553 del 14 novembre 1991.

BANCA DI ROMA - Società per Azioni - Sede sociale in Roma, Via Marco Minghetti n. 17 - Capitale Lire 1.675 miliardi - Riserve Lire 8.802 miliardi - Iscritta nel Registro delle Imprese di Roma al n. 6/4924 - Aderente al Fondo Interbancario di Tutela dei Depositi. La Società è iscritta all'Albo delle Banche e fa parte del Gruppo Cassa di Risparmio di Roma iscritto all'Albo dei Gruppi Bancari.

CITTA' [redacted]
SETTORE CONTRATTI E APPALTI
P.zza Palazzo di [redacted] n. 1 - 10100 Torino

Avviso di licitazione privata per estratto

E' indetta una gara d'appalto a licitazione privata [redacted]. 50/96) per [redacted] fornitura giornaliera negli asili nido e nelle scuole materne di circa 17.000 pasti per il periodo 1° settembre [redacted] agosto [redacted]9.
Criterio di aggiudicazione: art. 16, comma 1, lettera a) D.Lv. [redacted].
Importi base d'appalto - IVA esclusa - per il triennio:
LOTTO 1 - L. 2.072.140.050. LOTTO [redacted] - L. 5.390.605.650. LOTTO 3 - L. 6.662.438.250. LOTTO 4 - L. 4.842.025.800. LOTTO 5 - L. 6.913.578.000. LOTTO 6 - L. 5.878.865.400. LOTTO 7 - L. 4.462.850.300. LOTTO 8 - L. 3.270.433.500. LOTTO 9 - L. 4.312.776.000. LOTTO 10 - L. 2.794.997.550.
Le ditte interessate possono chiedere [redacted] invitate alla gara, facendo pervenire domanda, in bollo, non vincolante per l'Ente, con [redacted] modalità indicate dettagliatamente nel bando di gara integrale cui si fa rinvio, con la seguente indicazione: da riportarsi integralmente come di seguito evidenziato Protocollo Generale della Città di Torino - (per il settore amm.vo VII Servizi Educativi Scolastici - Servizio Ristorazione Collettiva) piazza Palazzo di Città 1, entro il 14 giugno 1996.
Il bando integrale sarà affisso all'Albo Pretorio dell'Ente il [redacted] maggio [redacted], verrà pubblicato nella Gazzetta Ufficiale della Repubblica Italiana n. 125 del [redacted] maggio [redacted], e nella Gazzetta Ufficiale delle Comunità Europee.
Informazioni su deliberazione e capitolato possono essere richieste presso il Settore Amm.vo VII Servizi Educativi Scolastici, [redacted] Bixio 44, Torino. [redacted] (011) 442-6911, fax (011) 442-6868.
Torino, 17 maggio 1996
IL DIRIGENTE dott.ssa Mariangela Rossato

LA CORTE D'APPELLO DI TORINO

ha pronunciato in data 13/12/1995 la seguente sentenza [redacted] in [redacted] 28/01/1996 contro **DIBITONTO Angelo** nato a Barletta il 17/04/1959 residente a Volvera
IMPUTATO
- del reato di cui agli artt. 81 n. 2, 81 cpv., 494 C.P. (3 episodi);
- del reato di cui agli artt. 61 n. 2, 110 C.P., 2 L. 386/90, per avere emesso n. 5 assegni bancari per [redacted] totale di L. 9.940.486 [redacted] C[redacted] [redacted] Risparmio di Fossano, Banca di Credito del Piemonte e Banca F.lli Ceriana che, presentati in tempo utile, [redacted] venivano pagati per difetto di provvista;
- del reato di cui agli artt. 81 cpv., 110, 640 C.P. (3 episodi).
In Torino, Settimo e Gassino dal 15/05/1992 al 26/06/1992.
APPELLANTE
Avverso la sentenza [redacted] Pretura [redacted] Torino del 31/05/1994 la quale dichiarava l'imputato responsabile e lo condannava e [redacted] divieto di emettere assegni per due anni; disponeva la pubblicazione della sentenza sul quotidiano "La Stampa".
P.Q.M.
Visti gli [redacted] 593 e segg.; 599 [redacted] 605 C.P.P.; in parziale riforma dell'appellata sentenza riduce la pena inflitta a complessivi [redacted] 1 mesi [redacted] reclusione e L. 300.000 di multa. Conferma nel resto.
[redacted]' estratto conforme ad uso pubblicazione.
Torino, lì 22/05/1996
IL COLLABORATORE [redacted] CANCELLERIA
Marisa Francone

COMUNE DI CICCIANO (NA)
P.za [redacted] Battalo - [redacted] 824 8673

Avviso di licitazioni private

Licitazione privata dei lavori di cui all'elenco, finanziati con mutuo Cassa DD.PP., da esperirsi con il criterio [redacted] prezzo più basso determinato mediante offerta a prezzi unitari, ai sensi [redacted] 21 della Legge 11.2.94 n. 109 come modificato dalla Legge 216/95.
1) Copertura Alveo Avella tratto via Nola - via [redacted] importo a base d'asta lire 1.491.147.704. Categ. ANC 10/a
2) Completamento e sistemazione copertura Alveo Avella tratto via Nola - via Carbonara. Importo a base d'asta lire 1.038.273.790. Categ. ANC 10 a 6
3) Sistemazione via Pizzigaro e realizzazione rete fognaria via Pizzigaro e via Ferrara. Importo a base d'asta lire 874.865.843. Categ. [redacted]
4) Costruzione Centro Sociale al Rione IACP. Importo a base d'asta lire 779.775.549. Categ. ANC 2
5) Collegamento via Marsico e via Recogno. Importo a base d'asta lire 714.713.112. Categ. ANC 6
6) Sistemazione [redacted] scuola elementare loc. Starza. Importo a base d'asta lire 307.953.287. Categ. ANC 6
7) Impianto di riscaldamento scuola [redacted] Starza. Importo a base d'asta lire 150.564.578. Categ. ANC 5/a
La richiesta [redacted] invito, inviata ad ogni singola gara, in competente bollo, e corredata dai certificati di iscrizione ANC, dovrà pervenire all'ente in busta chiusa con indicato sul retro l'oggetto per cui si concorre, entro gg. 15 dal 27/5/96, data [redacted] del presente avviso sul B.U.R.C.
Per tutte le altre modalità si fa riferimento al bando affisso all'Albo Pretorio.
IL RESPONSABILE DEL PROCEDIMENTO geom. Salvatore Tommasone
IL SINDACO dr. Rosario Carfora

LA CORTE D'APPELLO DI [redacted]

[redacted] **PRONUNCIATO** in data 27/02/1995 la seguente **SENTENZA** [redacted] in data 14/04/1995 contro **BORELLO Agostino**, nato a Scarnafigi (CN) il 29/04/1937 residente in Genola
IMPUTATO
del delitto previsto dall'art. 81 C.P. e art. 2 [redacted] legge 386/90, e del reato p.e p. dall'art. 116 1° comma n. 1 del R.D. 21/12/1933 n. 1736 perché in esecuzione di un medesimo disegno criminoso, emetteva n. 17 assegni bancari su C.R. Fossano - Succ. Centallo per l'importo complessivo di L. 556.192.110 senza l'autorizzazione del trattario (conto estinto) o senza che esistesse fondo sufficiente (ipotesi grave).
Recidiva reiterata specifica - infraquinquennale.
In Bunone, Genola e Mondovì dal 13/02/1990 al 07/11/1991
APPELLANTE
Avverso [redacted] sentenza della Pretura di Cuneo Sez. dist. di Fossano [redacted] 26/10/1993 la quale dichiarava l'imputato responsabile [redacted] reati [redacted] e faceva divieto all'imputato di emettere assegni bancari [redacted] postali per anni due e disponeva pubblicazione Sentenza sul quotidiano «La Stampa» di Torino.
LA CORTE
[redacted] gli artt. [redacted] e 605 C.P.P.
[redacted] parziale riforma dell'appellata sentenza riduce la pena a mesi tre [redacted] reclusione, che converte nella pena della multa nella misura di L. 2.250.000.
E' estratto conforme ad [redacted] pubblicazione.
Torino, lì 22/05/1996
IL COLLABORATORE [redacted] CANCELLERIA [redacted] Frandone
p. IL PROCURATORE GENERALE dott. G. [redacted] sost.

SOCIETA' ITALIANA TRAFORO AUTOSTRADALE DEL FREJUS SOCIETA' PER AZIONI
S.I.T.A.F. S.p.A. Sede Legale: via A. Lamarmora, 18 - 10128 Torino
Sede Operativa: Fraz. S. Giuliano, 2 - [redacted] Susa (TO) - tel. 0122/622420 - Telefax 0122/622036

Avviso di gara mediante pubblico incanto

Questa Società esperirà [redacted] pubblico incanto ai sensi dell'art. 73, lettera c) del R.D. 827 [redacted] 23.05.1924 e ai sensi dell'art. 21, comma 1, della Legge 109/94, con il criterio del massimo ribasso sull'elenco prezzi.
Ai sensi del disposto del comma 1 - bi[redacted], dell'art. 21 della stessa Legge 109/94, quale inserito dall'art. 7, comma 1, lett. b), della legge 216/95, [redacted] automaticamente escluse le offerte che presentino una percentuale di ribasso che superi di oltre un quinto la media aritmetica dei ribassi di tutte le offerte ammesse qualora le stesse [redacted] in [redacted] pari o superiore a cinque.
Descrizione dei lavori e luogo di esecuzione:
1) Ordinaria manutenzione dell'A32 Torino - Bardonecchia comprendente: a) nettezza della sede autostradale e opere accessorie; b) riparazione danni causati da terzi; c) predisposizione [redacted] segnaletica di emergenza; d) opere civili; e) reperibilità; f) segnaletica orizzontale e verticale; [redacted] assorbitori d'urto "TAU"
Suddivisa [redacted] seguenti lotti: Lotto N. 1 - tratta Rivoli - Bussoleno; Lotto N. 2 - tratta Bussoleno - Salbertrand; Lotto N. 3 - tratta Salbertrand - Bardonecchia.
2) Ordinaria manutenzione del Traforo Autostradale del Frejus comprendente: opere civili: fabbricati [redacted] e pensiline - piazzale esterno e viabilità accessoria - galleria e opere accessorie - rete di drenaggio costituente il seguente lotto: Lotto N. 4 - traforo Autostradale del Frejus.
Importi a base d'asta:
Lotto N. 1: L. 1.276.000.000; Lotto N. 2: L. 1.154.000.000; Lotto N. 3: L. 1.011.000.000; Lotto N. 4: L. 450.000.000.
Saranno ammesse le imprese iscritte all'A.N.C. nella categoria n. 1 (uno) per gli importi minimi indicati a fianco di ciascun lotto, come segue: Lotto N. 1: L. 1.500.000.000; Lotto N. 2: L. 1.500.000.000; Lotto [redacted]. [redacted]: L. 1.500.000.000; Lotto N. 4: L. 750.000.000.
3) Ordinaria manutenzione delle opere in Verde dell'Autostrada A32 Torino - Bardonecchia e Traforo del Frejus suddivisa come segue: Lotto N. [redacted] - tratta Bussoleno - Salbertrand; Lotto N. [redacted] - tratta Salbertrand - Bardonecchia; Lotto [redacted]. 4 - Traforo Autostradale del Frejus - tratta in versante italiano
Importi a base d'asta: Lotto N. [redacted]: L. 202.218.000; Lotto [redacted]. 3: L. 229.074.000; Lotto N. 4: L. 105.000.000.
Saranno ammesse le imprese iscritte all'A.N.C. nella categoria [redacted] 11 (undici) per gli importi minimi indicati a fianco [redacted] ciascun lotto, come segue: Lotto [redacted]. 2: L. 300.000.000; Lotto N. 3: L. 300.000.000; Lotto N. 4: L. 150.000.000.
Le offerte, corredate della documentazione richiesta, dovranno pervenire al[redacted] SITAF S.p.A. presso lo studio del notaio Gamba dott. Benvenuto, corso Montevecchio n. 40, 10129 Torino [redacted] ore 12.00 del 25.06.1996.
Il bando di cui ai punti 1) e 2) è stato pubblicato integralmente sul Bollettino Ufficiale [redacted] Regione Piemonte in data 29.05.1996, [redacted] quello di cui [redacted] punto 3) sull'Albo Pretorio [redacted] Comune di Torino in data 28.05.1996; copia dei bandi può essere richiesta a mezzo fax al [redacted].

OSSERVATORIO ASTROFISICO DI CATANIA
Tel. 095 7332-226

Estratto di bando di gara

[redacted]' indetto per il giorno 23 Luglio 1996 pubblico incanto, con il criterio di aggiudicazione del massimo ribasso (legge 216/95), per lavori di ristrutturazione [redacted] ed ampliamento dell'Osservatorio Astrofisico di Catania. Importo a b.a. L. 809.604.027.
E' richiesta l'iscrizione A.N.C. cat. [redacted] (L. 750.000.000) e cat. 5 (L. 300.000.000).
Le offerte dovranno pervenire all'Osservatorio Astrofisico di Catania, viale A. Doria [redacted] Città Universitaria [redacted] Catania entro le ore 12 del giorno [redacted] Luglio 1996.
Il bando integrale [redacted] gara sarà pubblicato nella G.U.R.I., nella G.U.R.S. ed esposto all'Albo Pretorio del Comune di Catania e all'Albo dell'Osservatorio.
Il bando integrale è inoltre reperibile su [redacted] all'indirizzo WEB
http://www.ct.astro.it/gare.html
Per ulteriori informazioni telefonare al 095 7332226.
IL DIRETTORE

TORINO CENTRO
VIA ARSENALE 37
ang. Via [redacted] Quintino
in palazzo d'epoca [redacted] ristrutturato
UFFICI IN AFFITTO
di 800 mq circa
disposti su tre piani [redacted] ascensore privato ed ingresso autonomo dal piano stradale.
I [redacted] sono in perfette [redacted] utilizzabili,
[redacted] isolamento [redacted],
[redacted] condizionata in parte dei locali,
[redacted] elettrico a norma e [redacted] alle più moderne
[redacted]
[redacted] di parcheggi in zona
EDILCASE
TEL. 011 561 [redacted]

TRIBUNALE DI ALBA
Vendita di immobili con incanto

Fallimento n. 26/91 Meccalba di Rossano MARTINO. Il giorno 27 giugno 1996 alle [redacted] 10,00 avanti al G[redacted] delegato Dott. [redacted] V. Passamonti si procederà alla vendita a pubblico incanto in singoli lotti dei seguenti immobili.
Lotto 1. [redacted] Alba, corso Langhe n. 47 fabbricato ristrutturato [redacted] tre piani fuori terra, costituito da negozio di mq 80 [redacted] piano terra (attualmente locato), alloggio [redacted] vani mq 84 al primo piano, alloggio di [redacted] vani e servizi mq 77 al secondo piano e cortile. L'immobile è regolarizzato ai fini edilizi.
Lotto 2. In Vezza d'Alba terreni agricoli incolti in zona pianeggiante [redacted] are 24,65.
Lotto 3. In Vezza d'Alba [redacted] agricoli collinari [redacted] colture boschive di totali are 43,18
Prezzi base: L. 360.000.000 per il lotto primo, L. 1.500.000 [redacted] il lotto secondo e L. 1.700.000 per il lotto [redacted]. Aumenti minimi L. 5.000.000 per il lotto primo e L. 200.000 per i lotti secondo e terzo. Cauzione 10% e deposito spese 15% da effettuarsi con distinti assegni circolari [redacted] nella provincia di Cuneo ed intestati «Cassiere Provinciale [redacted] Poste di Cuneo con il [redacted] del Controllore», unitamente alla domanda in regolare bollo da depositarsi entro le ore 13,30 del giorno 26/6/96, presso la Cancelleria del Tribunale.
Versamento [redacted] prezzo entro 60 giorni dall'aggiudicazione.
Atti relativi alla vendita consultabili [redacted] Cancelleria; informazioni presso il Curatore Rag. A. Tropini tel. 011/546218.
Alba, [redacted] maggio 1996
IL COLLABORATORE DI CANCELLERIA

[redacted] ultimissime notizie.
166.166.166
Quando vuoi.
[redacted]
TeleNews Economia [redacted].143

[redacted] DI TORINO
UFFICIO FALLIMENTI

Vendita di immobili con incanto

[redacted] rende noto che nel fallimento n. 113/94 [redacted]: [redacted] **CARLO Leonardo** e **DE CARLO** [redacted]. Curatore: [redacted]. Valter Bullio.
Il Giudice Delegato Dr. Marco Quaini ha disposto la vendita con incanto per il giorno [redacted] 9 dei seguenti beni: Lotto 1 (Fallimento **DE CARLO Elio**) quota [redacted] comproprietà pari 1/2 sui seguenti enti immobiliari: in Torino, [redacted] Cimabue n. 1, nel complesso immobiliare denominato "Centro Residenziale Europa": - al piano primo (2° fuori terra) alloggio distinto [redacted] la sigla A/8 nella pianta del relativo piano allegata al regolamento [redacted] condominio [redacted] cui infra, composto [redacted] ingresso, soggiorno, cucina, due camere, un bagno ed [redacted] balcone; - al piano cantine: una cantina distinta con il numero 66.
Detta unità immobiliare è attualmente censita al N.C.E.U. alla partita 1081222 al foglio 97 numero 112 subalterno 42, via Cimabue n° 1, piano primo, zona censuaria 3, categoria A/3, classe sesta, vani 4, rendita catastale lire 660.000.
Lotto 2 (Fallimento [redacted] **CARLO Leonardo**) quota di comproprietà pari a 1/2 sui seguenti enti immobiliari in Torino, via Cimabue n° 7, nel complesso immobiliare denominato "Centro Residenziale Europa" - al piano primo (2 fuori terra) alloggio distinto con la sigla B/5 nella pianta del relativo piano allegata al regolamento di condominio [redacted] infra, composto da ingresso, cucina, soggiorno, due camere, un bagno e due balconi; - al piano sotterraneo una cantina distinta con il numero 35; - al piano interrato una autorimessa distinta con il numero 3.
Dette unità immobiliari [redacted] attualmente [redacted] al N.C.E.U. alla partita 172700 foglio 97 numero 116 subalterno 1, via Cimabue n° 7, piano primo, [redacted] censuaria 3, categoria A/3, classe sesta, vani 5, rendita catastale lire 1.075.000; - foglio 97 numero 119 subalterno 3, via Cimabue n° 7, piano primo sotterraneo, [redacted] 3, categoria C/6, classe sesta, mq 12, rendita catastale lire 169.200.
Gli immobili [redacted]no venduti nello stato di fatto in cui si trovano con annessi diritti, azioni, ragioni [redacted] servitù attive e passive, fissi ed infissi, annessi [redacted] connessi, adiacenze e pertinenze.
Il tutto [redacted] meglio descritto nella relazione [redacted] stima del geom. arch. Guido Fugiglando depositata [redacted] Cancelleria.
Prezzo base L. 58.000.000 per il lotto 1 e L. 78.000.000 per il lotto [redacted].
Aumenti minimi: L. 1.000.000 per il lotto 1 e L. [redacted] per il lotto [redacted].
Depositi per [redacted] e spese: 25% del prezzo base da versarsi alla Cancelleria Fallimentare entro le ore 13 [redacted] giorno 2/7/1996 mediante assegno circolare [redacted] trasferibile intestato [redacted] "Cassiere Provinciale PP.TT. di Torino col [redacted] del controllore". Assegno emesso in Torino [redacted] provincia. Versamento del prezzo entro giorni 30 dall'aggiudicazione.
Atti relativi alla vendita consultabili in Cancelleria Fallimenti - via Del Carmine, 12 - Torino.
IL COLLABORATORE [redacted] CANCELLERIA Piera Rolla

IL TERZO MERCATO

Cassa Risparmio di Bologna 21200; Carro 4500; Ci.Bi.Fin 9; Electrolux 68000; La Carnica Assicurazioni 2500-2650; Norditalia Assicurazioni 450-460; Mediolanum 14750-15000; Obbligazioni Popolare di Cremona 108; Obbligazioni Popolare di Lodi 101; Obbligazioni Mediob. 96/06 41,80-42; Obbligazioni Comit 'B' Coup 41,35; Obbligazioni San Paolo ■ Brescia 92,70.

WARRANT: Banca Prov. Napoli 180; Gemina 25-27; Banca Agricola Mantovana 480; Sai risparmio 199-210; Smi 51-52; San Paolo ■ Brescia 1500-1550.

LE BORSE ESTERE

Amsterdam (Aex) 566,72 (-0,24%); Bruxelles (Bel-20) 1759,02 (-0,60%); Francoforte (Dax) 2551,45 (-0,26%); Hong Kong (Hang Seng) 11200,56 (+0,84%); Londra (Ft-se100) 3775,7 (+0,41%); Madrid (Generale) 364,14 (-0,23%); Parigi (Cac 40) 2117,10 (-0,74%); Sidney (Generale) 2284,2 (+0,08%); Tokyo (Nikkei) 22021,50 (+0,12%); Zurigo (Swiss Market) 3558,4 (-0,70%); New York (Dow Jones) 5673,83 (-0,63%).

OBBLIGAZIONI DEL 29-05-96

TITOLI	Milano
Beni Stab 94-04 ind. II	105
Beni Stab 94-04 ind. III	107,25
Cir Rc 94-01 Ind	
Eagle 94-96 Ind. II	
Eni 93-03 ind. II	108,60
Eni 93-97 ind. III	107,80
Eni 93-03 ind. II	108,50
Eni 94-01 Ind. II	107,80
Eni 94-01 Ind. III	107,80
Eni 94-01 Ind. IV	107,10
Imi 92-00 Ind	101
Eni 93-03 Ind. I	106,40
Eni 93-03 Ind. II	106,20
Fin Ed 93-03 I	104,60
Ifil 91-01 I V	101,80
Ifil 91-01 I V. II	101,70
Ifil 91-01 I V. III	101,25
CCIAP 6% 1975-2000	95
CCIAP 6% 1978-2000	93,75
CCIAP Agric. 6% 86-98 I	96,60
CCIAP Ambil 7% 78-98	96,20
Mediob Ind 91-01 V	100,60
Mf Fin 93-03 Ind III	104,45
Mf Fin 93-03 Ind IV	100,30
Mf Fin 94-04 Ind	
Mf Fin 94-04 Ind II	103,50
S Paolo Imi 5,5%	n.r.
S Paolo Imi 6,5%	97,80
S Paolo Imi 6% Cons	93
S Paolo Imi 6% Ex 5%	91,60
S Paolo Imi 6%	91,50

CONVERTIBILI

Banca Carige 7% 95-02	99,70
Banca Pop. Bergamo 6% 95-05	102,50
Banca Pop. Brescia 6%	101,30
Banca Pop. Milano 5%	118,00
Cir 6,5% 94-99	
Cir-Ifil 94-01	91,60
Cir-Ifil 94-01 I	91,50
Cir-Ifil 94-01 II	91,50
Cir-Ifil 94-01 III	91,50
Cir-Ifil 94-01 IV	91,50
Cir-Ifil 94-01 V	91,50
Cir-Ifil 94-01 VI	91,50
Cir-Ifil 94-01 VII	91,50
Cir-Ifil 94-01 VIII	91,50
Cir-Ifil 94-01 IX	91,50
Cir-Ifil 94-01 X	91,50
Cir-Ifil 94-01 XI	91,50
Cir-Ifil 94-01 XII	91,50
Cir-Ifil 94-01 XIII	91,50
Cir-Ifil 94-01 XIV	91,50
Cir-Ifil 94-01 XV	91,50
Cir-Ifil 94-01 XVI	91,50
Cir-Ifil 94-01 XVII	91,50
Cir-Ifil 94-01 XVIII	91,50
Cir-Ifil 94-01 XIX	91,50
Cir-Ifil 94-01 XX	91,50
Cir-Ifil 94-01 XXI	91,50
Cir-Ifil 94-01 XXII	91,50
Cir-Ifil 94-01 XXIII	91,50
Cir-Ifil 94-01 XXIV	91,50
Cir-Ifil 94-01 XXV	91,50
Cir-Ifil 94-01 XXVI	91,50
Cir-Ifil 94-01 XXVII	91,50
Cir-Ifil 94-01 XXVIII	91,50
Cir-Ifil 94-01 XXIX	91,50
Cir-Ifil 94-01 XXX	91,50
Cir-Ifil 94-01 XXXI	91,50
Cir-Ifil 94-01 XXXII	91,50
Cir-Ifil 94-01 XXXIII	91,50
Cir-Ifil 94-01 XXXIV	91,50
Cir-Ifil 94-01 XXXV	91,50
Cir-Ifil 94-01 XXXVI	91,50
Cir-Ifil 94-01 XXXVII	91,50
Cir-Ifil 94-01 XXXVIII	91,50
Cir-Ifil 94-01 XXXIX	91,50
Cir-Ifil 94-01 XL	91,50
Cir-Ifil 94-01 XLI	91,50
Cir-Ifil 94-01 XLII	91,50
Cir-Ifil 94-01 XLIII	91,50
Cir-Ifil 94-01 XLIV	91,50
Cir-Ifil 94-01 XLV	91,50
Cir-Ifil 94-01 XLVI	91,50
Cir-Ifil 94-01 XLVII	91,50
Cir-Ifil 94-01 XLVIII	91,50
Cir-Ifil 94-01 XLIX	91,50
Cir-Ifil 94-01 L	91,50
Cir-Ifil 94-01 LI	91,50
Cir-Ifil 94-01 LII	91,50
Cir-Ifil 94-01 LIII	91,50
Cir-Ifil 94-01 LIV	91,50
Cir-Ifil 94-01 LV	91,50
Cir-Ifil 94-01 LVI	91,50
Cir-Ifil 94-01 LVII	91,50
Cir-Ifil 94-01 LVIII	91,50
Cir-Ifil 94-01 LIX	91,50
Cir-Ifil 94-01 LX	91,50
Cir-Ifil 94-01 LXI	91,50
Cir-Ifil 94-01 LXII	91,50
Cir-Ifil 94-01 LXIII	91,50
Cir-Ifil 94-01 LXIV	91,50
Cir-Ifil 94-01 LXV	91,50
Cir-Ifil 94-01 LXVI	91,50
Cir-Ifil 94-01 LXVII	91,50
Cir-Ifil 94-01 LXVIII	91,50
Cir-Ifil 94-01 LXIX	91,50
Cir-Ifil 94-01 LXX	91,50
Cir-Ifil 94-01 LXXI	91,50
Cir-Ifil 94-01 LXXII	91,50
Cir-Ifil 94-01 LXXIII	91,50
Cir-Ifil 94-01 LXXIV	91,50
Cir-Ifil 94-01 LXXV	91,50
Cir-Ifil 94-01 LXXVI	91,50
Cir-Ifil 94-01 LXXVII	91,50
Cir-Ifil 94-01 LXXVIII	91,50
Cir-Ifil 94-01 LXXIX	91,50
Cir-Ifil 94-01 LXXX	91,50
Cir-Ifil 94-01 LXXXI	91,50
Cir-Ifil 94-01 LXXXII	91,50
Cir-Ifil 94-01 LXXXIII	91,50
Cir-Ifil 94-01 LXXXIV	91,50
Cir-Ifil 94-01 LXXXV	91,50
Cir-Ifil 94-01 LXXXVI	91,50
Cir-Ifil 94-01 LXXXVII	91,50
Cir-Ifil 94-01 LXXXVIII	91,50
Cir-Ifil 94-01 LXXXIX	91,50
Cir-Ifil 94-01 XC	91,50
Cir-Ifil 94-01 XCI	91,50
Cir-Ifil 94-01 XCII	91,50
Cir-Ifil 94-01 XCIII	91,50
Cir-Ifil 94-01 XCIV	91,50
Cir-Ifil 94-01 XCV	91,50
Cir-Ifil 94-01 XCVI	91,50
Cir-Ifil 94-01 XCVII	91,50
Cir-Ifil 94-01 XCVIII	91,50
Cir-Ifil 94-01 XCIX	91,50
Cir-Ifil 94-01 C	91,50
Cir-Ifil 94-01 CI	91,50
Cir-Ifil 94-01 CII	91,50
Cir-Ifil 94-01 CIII	91,50
Cir-Ifil 94-01 CIV	91,50
Cir-Ifil 94-01 CV	91,50
Cir-Ifil 94-01 CVI	91,50
Cir-Ifil 94-01 CVII	91,50
Cir-Ifil 94-01 CVIII	91,50
Cir-Ifil 94-01 CIX	91,50
Cir-Ifil 94-01 CX	91,50
Cir-Ifil 94-01 CXI	91,50
Cir-Ifil 94-01 CXII	91,50
Cir-Ifil 94-01 CXIII	91,50
Cir-Ifil 94-01 CXIV	91,50
Cir-Ifil 94-01 CXV	91,50
Cir-Ifil 94-01 CXVI	91,50
Cir-Ifil 94-01 CXVII	91,50
Cir-Ifil 94-01 CXVIII	91,50
Cir-Ifil 94-01 CXIX	91,50
Cir-Ifil 94-01 CXX	91,50
Cir-Ifil 94-01 CXXI	91,50
Cir-Ifil 94-01 CXXII	91,50
Cir-Ifil 94-01 CXXIII	91,50
Cir-Ifil 94-01 CXXIV	91,50
Cir-Ifil 94-01 CXXV	91,50
Cir-Ifil 94-01 CXXVI	91,50
Cir-Ifil 94-01 CXXVII	91,50
Cir-Ifil 94-01 CXXVIII	91,50
Cir-Ifil 94-01 CXXIX	91,50
Cir-Ifil 94-01 CXXX	91,50
Cir-Ifil 94-01 CXXXI	91,50
Cir-Ifil 94-01 CXXXII	91,50
Cir-Ifil 94-01 CXXXIII	91,50
Cir-Ifil 94-01 CXXXIV	91,50
Cir-Ifil 94-01 CXXXV	91,50
Cir-Ifil 94-01 CXXXVI	91,50
Cir-Ifil 94-01 CXXXVII	91,50
Cir-Ifil 94-01 CXXXVIII	91,50
Cir-Ifil 94-01 CXXXIX	91,50
Cir-Ifil 94-01 CXL	91,50
Cir-Ifil 94-01 CXLI	91,50
Cir-Ifil 94-01 CXLII	91,50
Cir-Ifil 94-01 CXLIII	91,50
Cir-Ifil 94-01 CXLIV	91,50
Cir-Ifil 94-01 CXLV	91,50
Cir-Ifil 94-01 CXLVI	91,50
Cir-Ifil 94-01 CXLVII	91,50
Cir-Ifil 94-01 CXLVIII	91,50
Cir-Ifil 94-01 CXLIX	91,50
Cir-Ifil 94-01 CL	91,50
Cir-Ifil 94-01 CLI	91,50
Cir-Ifil 94-01 CLII	91,50
Cir-Ifil 94-01 CLIII	91,50
Cir-Ifil 94-01 CLIV	91,50
Cir-Ifil 94-01 CLV	91,50
Cir-Ifil 94-01 CLVI	91,50
Cir-Ifil 94-01 CLVII	91,50
Cir-Ifil 94-01 CLVIII	91,50
Cir-Ifil 94-01 CLIX	91,50
Cir-Ifil 94-01 CLX	91,50
Cir-Ifil 94-01 CLXI	91,50
Cir-Ifil 94-01 CLXII	91,50
Cir-Ifil 94-01 CLXIII	91,50
Cir-Ifil 94-01 CLXIV	91,50
Cir-Ifil 94-01 CLXV	91,50
Cir-Ifil 94-01 CLXVI	91,50
Cir-Ifil 94-01 CLXVII	91,50
Cir-Ifil 94-01 CLXVIII	91,50
Cir-Ifil 94-01 CLXIX	91,50
Cir-Ifil 94-01 CLXX	91,50
Cir-Ifil 94-01 CLXXI	91,50
Cir-Ifil 94-01 CLXXII	91,50
Cir-Ifil 94-01 CLXXIII	91,50
Cir-Ifil 94-01 CLXXIV	91,50
Cir-Ifil 94-01 CLXXV	91,50
Cir-Ifil 94-01 CLXXVI	91,50
Cir-Ifil 94-01 CLXXVII	91,50
Cir-Ifil 94-01 CLXXVIII	91,50
Cir-Ifil 94-01 CLXXIX	91,50
Cir-Ifil 94-01 CLXXX	91,50
Cir-Ifil 94-01 CLXXXI	91,50
Cir-Ifil 94-01 CLXXXII	91,50
Cir-Ifil 94-01 CLXXXIII	91,50
Cir-Ifil 94-01 CLXXXIV	91,50
Cir-Ifil 94-01 CLXXXV	91,50
Cir-Ifil 94-01 CLXXXVI	91,50
Cir-Ifil 94-01 CLXXXVII	91,50
Cir-Ifil 94-01 CLXXXVIII	91,50
Cir-Ifil 94-01 CLXXXIX	91,50
Cir-Ifil 94-01 CXC	91,50
Cir-Ifil 94-01 CXCI	91,50
Cir-Ifil 94-01 CXCII	91,50
Cir-Ifil 94-01 CXCIII	91,50
Cir-Ifil 94-01 CXCIV	91,50
Cir-Ifil 94-01 CXCV	91,50
Cir-Ifil 94-01 CXCVI	91,50
Cir-Ifil 94-01 CXCVII	91,50
Cir-Ifil 94-01 CXCVIII	91,50
Cir-Ifil 94-01 CXCIX	91,50
Cir-Ifil 94-01 CC	91,50
Cir-Ifil 94-01 CCI	91,50
Cir-Ifil 94-01 CCII	91,50
Cir-Ifil 94-01 CCIII	91,50
Cir-Ifil 94-01 CCIV	91,50
Cir-Ifil 94-01 CCV	91,50
Cir-Ifil 94-01 CCVI	91,50
Cir-Ifil 94-01 CCVII	91,50
Cir-Ifil 94-01 CCVIII	91,50
Cir-Ifil 94-01 CCIX	91,50
Cir-Ifil 94-01 CCX	91,50
Cir-Ifil 94-01 CCXI	91,50
Cir-Ifil 94-01 CCXII	91,50
Cir-Ifil 94-01 CCXIII	91,50
Cir-Ifil 94-01 CCXIV	91,50
Cir-Ifil 94-01 CCXV	91,50
Cir-Ifil 94-01 CCXVI	91,50
Cir-Ifil 94-01 CCXVII	91,50
Cir-Ifil 94-01 CCXVIII	91,50
Cir-Ifil 94-01 CCXIX	91,50
Cir-Ifil 94-01 CCXX	91,50
Cir-Ifil 94-01 CCXXI	91,50
Cir-Ifil 94-01 CCXXII	91,50
Cir-Ifil 94-01 CCXXIII	91,50
Cir-Ifil 94-01 CCXXIV	91,50
Cir-Ifil 94-01 CCXXV	91,50
Cir-Ifil 94-01 CCXXVI	91,50
Cir-Ifil 94-01 CCXXVII	91,50
Cir-Ifil 94-01 CCXXVIII	91,50
Cir-Ifil 94-01 CCXXIX	91,50
Cir-Ifil 94-01 CCXXX	91,50
Cir-Ifil 94-01 CCXXXI	91,50
Cir-Ifil 94-01 CCXXXII	91,50
Cir-Ifil 94-01 CCXXXIII	91,50
Cir-Ifil 94-01 CCXXXIV	91,50
Cir-Ifil 94-01 CCXXXV	91,50
Cir-Ifil 94-01 CCXXXVI	91,50
Cir-Ifil 94-01 CCXXXVII	91,50
Cir-Ifil 94-01 CCXXXVIII	91,50
Cir-Ifil 94-01 CCXXXIX	91,50
Cir-Ifil 94-01 CCXL	91,50
Cir-Ifil 94-01 CCXLI	91,50
Cir-Ifil 94-01 CCXLII	91,50
Cir-Ifil 94-01 CCXLIII	91,50
Cir-Ifil 94-01 CCXLIV	91,50
Cir-Ifil 94-01 CCXLV	91,50
Cir-Ifil 94-01 CCXLVI	91,50
Cir-Ifil 94-01 CCXLVII	91,50
Cir-Ifil 94-01 CCXLVIII	91,50
Cir-Ifil 94-01 CCXLIX	91,50
Cir-Ifil 94-01 CCL	91,50
Cir-Ifil 94-01 CCLI	91,50
Cir-Ifil 94-01 CCLII	91,50
Cir-Ifil 94-01 CCLIII	91,50
Cir-Ifil 94-01 CCLIV	91,50
Cir-Ifil 94-01 CCLV	91,50
Cir-Ifil 94-01 CCLVI	91,50
Cir-Ifil 94-01 CCLVII	91,50
Cir-Ifil 94-01 CCLVIII	91,50
Cir-Ifil 94-01 CCLIX	91,50
Cir-Ifil 94-01 CCLX	91,50
Cir-Ifil 94-01 CCLXI	91,50
Cir-Ifil 94-01 CCLXII	91,50
Cir-Ifil 94-01 CCLXIII	91,50
Cir-Ifil 94-01 CCLXIV	91,50
Cir-Ifil 94-01 CCLXV	91,50
Cir-Ifil 94-01 CCLXVI	91,50
Cir-Ifil 94-01 CCLXVII	91,50
Cir-Ifil 94-01 CCLXVIII	91,50
Cir-Ifil 94-01 CCLXIX	91,50
Cir-Ifil 94-01 CCLXX	91,50
Cir-Ifil 94-01 CCLXXI	91,50
Cir-Ifil 94-01 CCLXXII	91,50
Cir-Ifil 94-01 CCLXXIII	91,50
Cir-Ifil 94-01 CCLXXIV	91,50
Cir-Ifil 94-01 CCLXXV	91,50
Cir-Ifil 94-01 CCLXXVI	91,50
Cir-Ifil 94-01 CCLXXVII	91,50
Cir-Ifil 94-01 CCLXXVIII	91,50
Cir-Ifil 94-01 CCLXXIX	91,50
Cir-Ifil 94-01 CCLXXX	91,50
Cir-Ifil 94-01 CCLXXXI	91,50
Cir-Ifil 94-01 CCLXXXII	91,50
Cir-Ifil 94-01 CCLXXXIII	91,50
Cir-Ifil 94-01 CCLXXXIV	91,50
Cir-Ifil 94-01 CCLXXXV	91,50
Cir-Ifil 94-01 CCLXXXVI	91,50
Cir-Ifil 94-01 CCLXXXVII	91,50
Cir-Ifil 94-01 CCLXXXVIII	91,50
Cir-Ifil 94-01 CCLXXXIX	91,50
Cir-Ifil 94-01 CCXC	91,50
Cir-Ifil 94-01 CCXCI	91,50
Cir-Ifil 94-01 CCXCII	91,50
Cir-Ifil 94-01 CCXCIII	91,50
Cir-Ifil 94-01 CCXCIV	91,50
Cir-Ifil 94-01 CCXCV	91,50
Cir-Ifil 94-01 CCXCVI	91,50
Cir-Ifil 94-01 CCXCVII	91,50
Cir-Ifil 94-01 CCXCVIII	91,50
Cir-Ifil 94-01 CCXCIX	91,50
Cir-Ifil 94-01 CCC	91,50
Cir-Ifil 94-01 CCCI	91,50
Cir-Ifil 94-01 CCCII	91,50
Cir-Ifil 94-01 CCCIII	91,50
Cir-Ifil 94-01 CCCIV	91,50
Cir-Ifil 94-01 CCCV	91,50
Cir-Ifil 94-01 CCCVI	91,50
Cir-Ifil 94-01 CCCVII	91,50
Cir-Ifil 94-01 CCCVIII	91,50
Cir-Ifil 94-01 CCCIX	91,50
Cir-Ifil 94-01 CCCX	91,50
Cir-Ifil 94-01 CCCXI	91,50
Cir-Ifil 94-01 CCCXII	91,50
Cir-Ifil 94-01 CCCXIII	91,50
Cir-Ifil 94-01 CCCXIV	91,50
Cir-Ifil 94-01 CCCXV	91,50
Cir-Ifil 94-01 CCCXVI	91,50
Cir-Ifil 94-01 CCCXVII	91,50
Cir-Ifil 94-01 CCCXVIII	91,50
Cir-Ifil 94-01 CCCXIX	91,50
Cir-Ifil 94-01 CCCXX	91,50
Cir-Ifil 94-01 CCCXXI	91,50
Cir-Ifil 94-01 CCCXXII	91,50
Cir-Ifil 94-01 CCCXXIII	91,50
Cir-Ifil 94-01 CCCXXIV	91,50
Cir-Ifil 94-01 CCCXXV	91,50
Cir-Ifil 94-01 CCCXXVI	91,50
Cir-Ifil 94-01 CCCXXVII	91,50
Cir-Ifil 94-01 CCCXXVIII	91,50
Cir-Ifil 94-01 CCCXXIX	91,50
Cir-Ifil 94-01 CCCXXX	91,50
Cir-Ifil 94-01 CCCXXXI	91,50
Cir-Ifil 94-01 CCCXXXII	91,50
Cir-Ifil 94-01 CCCXXXIII	91,50
Cir-Ifil 94-01 CCCXXXIV	91,50
Cir-Ifil 94-01 CCCXXXV	91,50
Cir-Ifil 94-01 CCCXXXVI	91,50
Cir-Ifil 94-01 CCCXXXVII	91,50
Cir-Ifil 94-01 CCCXXXVIII	91,50
Cir-Ifil 94-01 CCCXXXIX	91,50
Cir-Ifil 94-01 CCCXL	91,50
Cir-Ifil 94-01 CCCXLI	91,50
Cir-Ifil 94-01 CCCXLII	91,50
Cir-Ifil 94-01 CCCXLIII	91,50
Cir-Ifil 94-01 CCCXLIV	91,50
Cir-Ifil 94-01 CCCXLV	91,50
Cir-Ifil 94-01 CCCXLVI	91,50
Cir-Ifil 94-01 CCCXLVII	91,50
Cir-Ifil 94-01 CCCXLVIII	91,50
Cir-Ifil 94-01 CCCXLIX	91,50
Cir-Ifil 94-01 CCCL	91,50
Cir-Ifil 94-01 CCCLI	91,50
Cir-Ifil 94-01 CCCLII	91,50
Cir-Ifil 94-01 CCCLIII	91,50
Cir-Ifil 94-01 CCCLIV	91,50
Cir-Ifil 94-01 CCCLV	91,50
Cir-Ifil 94-01 CCCLVI	91,50
Cir-Ifil 94-01 CCCLVII	91,50
Cir-Ifil 94-01 CCCLVIII	91,50
Cir-Ifil 94-01 CCCLIX	91,50
Cir-Ifil 94-01 CCCLX	91,50
Cir-Ifil 94-01 CCCLXI	91,50
Cir-Ifil 94-01 CCCLXII	91,50
Cir-Ifil 94-01 CCCLXIII	91,50
Cir-Ifil 94-01 CCCLXIV	91,50
Cir-Ifil 94-01 CCCLXV	91,50
Cir-Ifil 94-01 CCCLXVI	91,50
Cir-Ifil 94-01 CCCLXVII	91,50
Cir-Ifil 94-01 CCCLXVIII	91,50
Cir-Ifil 94-01 CCCLXIX	91,50
Cir-Ifil 94-01 CCCLXX	91,50
Cir-Ifil 94-01 CCCLXXI	91,50
Cir-Ifil 94-01 CCCLXXII	91,50
Cir-Ifil 94-01 CCCLXXIII	91,50
Cir-Ifil 94-01 CCCLXXIV	91,50
Cir-Ifil 94-01 CCCLXXV	91,50
Cir-Ifil 94-01 CCCLXXVI	91,50
Cir-Ifil 94-01 CCCLXXVII	91,50
Cir-Ifil 94-01 CCCLXXVIII	91,50
Cir-Ifil 94-01 CCCLXXIX	91,50
Cir-Ifil 94-01 CCCLXXX	91,50
Cir-Ifil 94-01 CCCLXXXI	91,50
Cir-Ifil 94-01 CCCLXXXII	91,50
Cir-Ifil 94-01 CCCLXXXIII	91,50
Cir-Ifil 94-01 CCCLXXXIV	91,50
Cir-Ifil 94-01 CCCLXXXV	91,50
Cir-Ifil 94-01 CCCLXXXVI	91,50
Cir-Ifil 94-01 CCCLXXXVII	91,50
Cir-Ifil 94-01 CCCLXXXVIII	91,50
Cir-Ifil 94-01 CCCLXXXIX	91,50
Cir-Ifil 94-01 CCCXC	91,50
Cir-Ifil 94-01 CCCXCI	91,50
Cir-Ifil 94-01 CCCXCII	91,50
Cir-Ifil 94-01 CCCXCIII	91,50
Cir-Ifil 94-01 CCCXCIV	91,50
Cir-Ifil 94-01 CCCXCV	91,50
Cir-Ifil 94-01 CCCXCVI	91,50
Cir-Ifil 94-01 CCCXCVII	91,50
Cir-Ifil 94-01 CCCXCVIII	91,50
Cir-Ifil 94-01 CCCXCIX	91,50
Cir-Ifil 94-01 CD	91,50
Cir-Ifil 94-01 CDI	91,50
Cir-Ifil 94-01 CDII	91,50
Cir-Ifil 94-01 CDIII	91,50
Cir-Ifil 94-01 CDIV	91,50
Cir-Ifil 94-01 CDV	91,50
Cir-Ifil 94-01 CDVI	91,50
Cir-Ifil 94-01 CDVII	91,50
Cir-Ifil 94-01 CDVIII	91,50
Cir-Ifil 94-01 CDIX	91,50
Cir-Ifil 94-01 CDX	91,50
Cir-Ifil 94-01 CDXI	91,50
Cir-Ifil 94-01 CDXII	91,50
Cir-Ifil 94-01 CDXIII	91,50
Cir-Ifil 94-01 CDXIV	91,50
Cir-Ifil 94-01 CDXV	91,50
Cir-Ifil 94-01 CDXVI	91,50
Cir-Ifil 94-01 CDXVII	91,50
Cir-Ifil 94-01 CDXVIII	91,50
Cir-Ifil 94-01 CDXIX	91,50
Cir-Ifil 94-01 CDXX	91,50
Cir-Ifil 94-01 CDXXI	91,50
Cir-Ifil 94-01 CDXXII	91,50
Cir-Ifil 94-01 CDXXIII	91,50
Cir-Ifil 94-01 CDXXIV	91,50
Cir-Ifil 94-01 CDXXV	91,50
Cir-Ifil 94-01 CDXXVI	91,50
Cir-Ifil 94-01 CDXXVII	91,50
Cir-Ifil 94-01 CDXXVIII	91,50
Cir-Ifil 94-01 CDXXIX	91,50
Cir-Ifil 94-01 CDXXX	91,50
Cir-Ifil 94-01 CDXXXI	91,50
Cir-Ifil 94-01 CDXXXII	91,50
Cir-Ifil 94-01 CDXXXIII	91,50
Cir-Ifil 94-01 CDXXXIV	91,50
Cir-Ifil 94-01 CDXXXV	91,50
Cir-Ifil 94-01 CDXXXVI	91,50
Cir-Ifil 94-01 CDXXXVII	91,50
Cir-Ifil 94-01 CDXXXVIII	91,50
Cir-Ifil 94-01 CDXXXIX	91,50
Cir-Ifil 94-01 CDXL	91,50
Cir-Ifil 94-01 CDXLI	91,50
Cir-Ifil 94-01 CDXLII	91,50
Cir-Ifil 94-01 CDXLIII	91,50
Cir-Ifil 94-01 CDXLIV	91,50
Cir-Ifil 94-01 CDXLV	91,50
Cir-Ifil 94-01 CDXLVI	91,50
Cir-Ifil 94-01 CDXLVII	91,50
Cir-Ifil 94-01 CDXLVIII	91,50
Cir-Ifil 94-01 CDXLIX	91,50
Cir-Ifil 94-01 CDL	91,50
Cir-Ifil 94-01 CDLI	91,50
Cir-Ifil 94-01 CDLII	91,50
Cir-Ifil 94-01 CDLIII	91,50
Cir-Ifil 94-01 CDLIV	91,50
Cir-Ifil 94-01 CDLV	91,50
Cir-Ifil 94-01 CDLVI	91,50
Cir-Ifil 94-01 CDLVII	91,50
Cir-Ifil 94-01 CDLVIII	91,50
Cir-Ifil 94-01 CDLIX	91,50
Cir-Ifil 94-01 CDLX	91,50
Cir-Ifil 94-01 CDLXI	91,50
Cir-Ifil 94-01 CDLXII	91,50
Cir-Ifil 94-01 CDLXIII	91,50
Cir-Ifil 94-01 CDLXIV	91,50
Cir-Ifil 94-01 CDLXV	91,50
Cir-Ifil 94-01 CDLXVI	91,50
Cir-Ifil 94-01 CDLXVII	91,50
Cir-Ifil 94-01 CDLXVIII	91,50
Cir-Ifil 94-01 CDLXIX	91,50
Cir-Ifil 94-01 CDLXX	91,50
Cir-Ifil 94-01 CDLXXI	91,50
Cir-Ifil 94-01 CDLXXII	91,50
Cir-Ifil 94-01 CDLXXIII	91,50
Cir-Ifil 94-01 CDLXXIV	91,50
Cir-Ifil 94-01 CDLXXV	91,50
Cir-Ifil 94-01 CDLXXVI	91,50
Cir-Ifil 94-01 CDLXXVII	91,50
Cir-Ifil 94-01 CDLXXVIII	91,50
Cir-Ifil 94-01 CDLXIX	91,50
Cir-Ifil 94-01 CDLXXX	91,50
Cir-Ifil 94-01 CDLXXXI	91,50
Cir-Ifil 94-01 CDLXXXII	91,50
Cir-Ifil 94-01 CDLXXXIII	91,50
Cir-Ifil 94-01 CDLXXXIV	91,50
Cir-Ifil 94-01 CDLXXXV	91,50
Cir-Ifil 94-01 CDLXXXVI	91,50
Cir-Ifil 94-01 CDLXXXVII	91,50
Cir-Ifil 94-01 CDLXXXVIII	91,50
Cir-Ifil 94-01 CDLXXXIX	91,50
Cir-Ifil 94-01 CDXC	91,50
Cir-Ifil 94-01 CDXCI	91,50
Cir-Ifil 94-01 CDXCII	91,50
Cir-Ifil 94-01 CDXCIII	91,50
Cir-Ifil 94-01 CDXCIV	91,50
Cir-Ifil 94-01 CDXCV	91,50
Cir-Ifil 94-01 CDXCVI	91,50
Cir-Ifil 94-01 CDXCVII	91,50
Cir-Ifil 94-01 CDXCVIII	91,50
Cir-Ifil 94-01 CDXCIX	91,50
Cir-Ifil 94-01 D	91,50
Cir-Ifil 94-01 DI	91,50
Cir-Ifil 94-01 DII	91,50
Cir-Ifil 94-01 DIII	91,50
Cir-Ifil 94-01 DIV	91,50
Cir-Ifil 94-01 DV	91,50
Cir-Ifil 94-01 DVI	91,50
Cir-Ifil 94-01 DVII	91,50
Cir-Ifil 94-01 DVIII	91,50
Cir-Ifil 94-01 DIX	91,50
Cir-Ifil 94-01 DX	91,50
Cir-Ifil 94-01 DXI	91,50
Cir-Ifil 94-01 DXII	91,50
Cir-Ifil 94-01 DXIII	91,50
Cir-Ifil 94-01 DXIV	91,50
Cir-Ifil 94-01 DXV	91,50
Cir-Ifil 94-01 DXVI	91,50
Cir-Ifil 94-01 DXVII	91,50
Cir-Ifil 94-01 DXVIII	91,50
Cir-Ifil 94-01 DXIX	91,50
Cir-Ifil 94-01 DXX	91,50
Cir-Ifil 94-01 DXXI	91,50
Cir-Ifil 94-01 DXXII	91,50
Cir-Ifil 94-01 DXXIII	91,50
Cir-Ifil 94-01 DXXIV	91,50
Cir-Ifil 94-01 DXXV	91,50
Cir-Ifil 94-01 DXXVI	91,50
Cir-Ifil 94-01 DXXVII	91,50
Cir-Ifil 94-01 DXXVIII	91,50
Cir-Ifil 94-01 DXXIX	91,50
Cir-Ifil 94-01 DXXX	91,50
Cir-Ifil 94-01 DXXXI	91,50
Cir-Ifil 94-01 DXXXII	91,50
Cir-Ifil 94-01 DXXXIII	91,50
Cir-Ifil 94-01 DXXXIV	91,50
C

L'Under scopre Totti

BARCELLONA. Italia-Spagna sarà domani la degna conclusione dell'Europeo Under 21. Campioni [illegible] contro campioni olimpici. Il mordi e fuggi degli azzurrini, lanciati da Totti, e il gioco totale degli iberici, trascinati dalla stella De La Peña che ha offerte da Parma, Lazio e Roma. Magari potrebbe rubare il posto proprio al giallorosso Totti, emerso fra azzurrini per l'infortunio di Delvecchio. «Sono nuovo di questa Under, [illegible] ci capisco nulla» dice Totti. E ct Maldini gli fa i complimenti: «Bravo a cogliere l'occasione al momento giusto». Anche De La Peña lo elogia: «In area è pericoloso come Rauls. Poi lo spagnolo fa pretattica: «Italia favorita per l'Europeo». **[f. bad.]**

Sciopero senza multe

[illegible] I calciatori professionisti, benché lavoratori dipendenti, [illegible] oggetti alle trattenute sullo stipendio in [illegible] di sciopero: l'ha stabilito il collegio arbitrale della Lega, che ieri ha respinto il ricorso presentato [illegible] Cagliari (nella foto, il presidente Cellino) che chiedeva [illegible] multare i suoi giocatori dopo lo sciopero dichiarato dall'Associazione calciatori per il 16-17 marzo scorsi. Secondo il collegio non [illegible] è trattato di una volontaria astensione dal lavoro: non si è giocato per il rinvio anticipato al 10 aprile del turno di campionato decis[illegible] dall'autorità federale, [illegible] i giocatori hanno continuato ad allenarsi regolarmente, fornendo la loro prestazione di lavoratore dipendente.

OGGI IN TV

10,00 Hockey. Nhl, Colorado-Detroit (replica registrata)	Tele+2
10,30 L'Italia del Giro	Italia 1
12,50 Studio sport	Italia 1
13,15 Tmc sport	Tmc
14,00 **Auto.** Rally Saluzzo	Tele+2
14,30 Coast to Coast	Tele+2
15,00 **Ciclismo.** Giro d'Italia: da Lodno, fasi finali e arrivo della 12ª tappa	Italia 1
15,00 F[illegible] Wlaf, Rhein Dusseldorf-Barcellona	Tele+2
15,00 **Tennis.** Open di Francia	Raitre
16,15 **Hockey.** Nhl, Detroit-Colorado	Tele+2
17,00 Studio tappa	Italia 1
18,50 Studio sport	[illegible]
19,00 La grande boxe	Tele+2
19,35 Tg S Lo sport	[illegible]
19,45 Telesport, tg sportivo	Tele+2
19,45 Tmc sport	Tmc
20,00 **Tennis.** Open di Francia	Tele+2
20,30 Tg 1 Sport	Raiuno
22,00 Calcio, storia degli Europei	Tele+2
22,30 Gio sera	Italia 1
23,00 **Calcio.** Amichevole Thailandia-Milan (registrato)	Italia 1
23,30 **Ginnastica.** Grand Prix	Raitre
1,10 Speciale Cvl	Tmc
1,15 Italia 1 [illegible]ri	Italia 1

LA STAMPA

SPORT

Giovedì 30 Maggio 1996 29

Primo test europeo con il Belgio: l'Italia si complica la vita con due papere difensive ma sa recuperare

Azzurro Chiesa

Gol e palo: che esordio

[illegible]
DAL NOSTRO INVIATO

Con Chiesa è un'altra musica. Un gol e [illegible] palo al debutto in Nazionale. Che Dio gli conservi la mira e l'appetito. Il suggello in calce alla rimonta (da 0-2 a 2-2) a bagliori accecanti; chi ha detto che il buon giorno si vede solo dal mattino? Sorpresa dal Belgio, [illegible] tradita da amnesie individuali (Peruzzi) e di reparto [illegible] difesa), l'Italia gli deve subito parecchio. Il cuore dell'orchestra [illegible] batte ancora all'unisono, ma le p[illegible] - [illegible] escludiamo lo stira[illegible] agli adduttori che rischia di mettere fuori combattimento Ferrara, un altro juventino dopo Conte - sono incoraggianti.

Il solco non lo tracciano gli schemi, ma gli errori. Quelli di Peruzzi, soprattutto. Due gol in cinque minuti, dal 6' all'11': il primo, per [illegible] tuffo ritardato su improvvisa staffilata di Claeys dalla lunetta; il secondo, in virtù di una goffa uscita su cross di Verheyen, con [illegible] [illegible] carambola, gialappesca, fra la zazzera di Apolloni e il piede di Carboni. Fischia, il popolo, e l'Arrigo si agita di brutto. Risultato e orgoglio spingono i fusignanisti a osare più di quanto [illegible] consenta l'autonomia atletica. Agilità e pressing vanno e vengono. Altro che [illegible] veloci: qui siamo alle solite, tribolate partenze, specialità della cucina sacchiana.

Le [illegible] [illegible] Costacurta e Maldini condizionano l'assetto della difesa al di là dei peccati del portiere. Apolloni, per esempio, [illegible] tutto un fallo (su Oliveira), Ferrara traccheggia, mentre la spinta sulle fasce è fievole in Mussi e Di Livio, scomposta in Carboni. Manca l'ultimo passaggio (Zola, Albertini). Angoli [illegible] punizioni, punizioni e angoli, almeno per mezz'ora il convento non passa altro. [illegible] 4-4-2 di base [illegible] trasfor[illegible] in 4-3-3 non appena Del Pie[illegible] si accentra [illegible] la coppia Zola-Ravanelli si allarga. I belgi bada[illegible] al sodo, arroccati, come [illegible] intorno [illegible] un ruvido 5-4-1: Medved libero, Claeys [illegible] Zola, Renier su Ravanelli, Crasson nel settore [illegible] Del Piero, Leonard in quello di Di Livio, con Scifo «vigile» (di mestiere) nel traffico di una metà campo battuta da cigolanti carovane.

La sorpresa è il ritmo, croccante, spavaldo, godibile. L'Italia cresce. Qui [illegible] là affiorano giran[illegible] radenti. La rete di Del Piero, per esempio, sgorga [illegible] culmine di un cross di Albertini e un velo sapiente, leggiadro, di Ravanelli. Per non essere da meno di Peruzzi, Van de Walle [illegible] lascia sfilare sotto la pancia il destro [illegible] Pinturicchio. L'arbitro, pessimo, nega un rigore solare a Zola, cinturato da Claeys, sugli sviluppi [illegible] uno splendido ricamo Ravanelli-Del Piero-Carboni. Fuorigioco «alto», e un arrembaggio, adesso sì, salgariano. L'Italia riconquista Cremona. Di Matteo smarca Zola, la cui rasoiata trova [illegible] Van de Walle straordinariamente reattivo.

Alla ripresa, Torricelli avvicenda Ferrara (auguri), Chiesa rileva Di Livio e Casiraghi sostituisce Ravanelli. Sacchi ridisegna così la squadra: Zola [illegible] destra, Chiesa e Casiraghi punte, Del Piero [illegible] sinistra; in difesa, Torricelli a destra, e Mussi spalla [illegible] Apolloni nel [illegible] della zona. Van Moer, lui, toglie il «napoletano» Crasson (modesto) e inserisce Verjans. Ci provano subito Di Matteo (parato) e Casiraghi (fuori, di testa). Il pareggio cade, maturo, all'11' e lo firma il [illegible] di casa, Enrico Chiesa, con un'irridente sgrullatina su cross di Zola. Applausi. Cori. [illegible] [illegible] Scifo. Gran numero, il suo: riceve da Oliveira, ne scarta un palo e timbra la traversa. Chiesa ha il dono, raro, [illegible] una folgorante pratività. Basta che i compagni gli passino la palla: lo fa Albertini, al 19', e il giovanotto coglie il palo, a velocità supersonica.

Sacchi richiama Del Piero, abbastanza volitivo, e sguinzaglia Dino Baggio. Zola scala [illegible] sinistra, Dinone tiene la destra. [illegible] vento diventa refolo. I carichi di lavoro impiombano i riflessi. Non a caso, Oliveira sfiora il montante dopo aver seminato Mussi [illegible] Torricelli, che poco prima, in debito di geometrie, aveva obbligato Peruzzi a [illegible] spericolato intervento [illegible] Verheyen. Le ultime gocce [illegible] benzina vengono [illegible] in uno sterile torello. Un brivido, protagonista Casiraghi, [illegible] poi tutti a festeggiare Chie[illegible] e a chiedere di Ferrara.

Roberto Beccantini

ITALIA (4-4-2)		BELGIO (5-4-1)	
PERUZZI	6	VAN DE WALLE	6
MUSSI	5,5	CRASSON	5,5
FERRARA	6	(VERJANS 1' st)	[illegible]
(TORRICELLI 1' st)	6,5	CLAEYS	[illegible]
APOLLONI	5,5	MEDVED	6
[illegible]	6	RENIER	[illegible]
DI LIVIO	5,5	LEONARD	6
(CHIESA 1' st)	7	VERHEYEN	6,5
ALBERTINI	6,5	(LAUWERS 33' st)	sv
DI MATTEO	6,5	STAELENS	6
DEL PIERO	6	SCIFO	[illegible]
(BAGGIO D. 20' st)	sv	VAN KERKHOVEN	5,5
RAVANELLI	5,5	(SNOECK[illegible] st)	[illegible]
(CASIRAGHI 1' st)	6	OLIVEIRA	6,5
ZOLA	6,5		
All.: SACCHI	[illegible]	All.: VAN MOER	6

2 **2**

Arbitro: ZUPPINGER (Svi) 5

Reti: 6' pt Claeys, 11' Carboni (aut.), 26' Del Piero, 11' st Chiesa. **Ammoniti:** Verjans.

Chiesa (foto grande), autore del secondo gol azzurro, [illegible] la nota più lieta per Sacchi nell'amichevole di ieri [illegible] a Cremona. Del Piero (sopra) ha realizzato la prima [illegible] per l'Italia

Angelo Peruzzi è passato dalla magica notte [illegible] Roma [illegible] Champions League alle papere di Cremona

Gli errori di Peruzzi

Il jolly Zola si adatta a tutto

[illegible] Dalla magi[illegible] notte di Roma alle papere di Cremona il passo è stato brevissimo. Il doppio vantaggio del Belgio lo chiama pesantemente [illegible] causa. Poi il risveglio dei compagni gli permette di prendersi una mezza vacanza.

MUSSI 5,5. Cerca ordine e pulizia, [illegible] si vede a strappi come uomo di fascia. [illegible] ripresa diventa centrale per fare spazio [illegible] Torricelli ed [illegible] più nel vivo del gioco, adattandosi a fatica ad [illegible] ruolo inusuale.

FERRARA [illegible] Coinvolto come gli altri difensori nel marasma dei primi 10', va a caccia del riscatto cercando di dar man forte come colpitore di testa. Poi si stira agli adduttori: allarme [illegible] per gli Europei. Dal 1' st [illegible] **5,5**: propizia il pareggio con un legnata deviata in angolo dal portiere e rispetta poco le arrighesche geometrie.

APOLLONI 5,5. Appesantito dalla cura Pincolini, annaspa parecchio inseguendo Oliveira. In un paio [illegible] occasioni [illegible] salva con entrate [illegible] limite del regolamento. Gli manca Costacurta, che è la sua coperta di Linus.

CARBONI 6. Si propone con grande dinamismo sulla fascia sinistra, mette in area un mare di palloni, ma i suoi suggerimenti vanno quasi sempre a vuoto. Sfortunato in occasione del secondo gol del Belgio, Cerca di far dimenticare [illegible]. Auguri.

DI LIVIO 5,5. Primo tempo anonimo. Poco dinamismo, poca lucidità, non sostiene il gioco con tempestivi inserimenti sulla fascia destra. Dal 1' st **Chiesa 7**: è [illegible] debuttante numero 50 dell'era Sacchi. E subito conferma il suo stato di grazia segnando [illegible] gol del pareggio e dando brio alla [illegible]. Colpisce anche un palo. Con lui altra musica.

DI MATTEO 6,5. Ordine [illegible] [illegible] tattico. Aiuta Albertini a dirigere le operazioni a centrocampo. E' tra i più lucidi [illegible] riproporre l'azione offensiva e a fare diga quando serve.

ALBERTINI 6,5. Parte in salita, però prende ritmo e coraggio strada facendo. Il gioco dell'Arrigo [illegible] può prescindere da lui, [illegible] milanista funziona gira tutta la squadra.

DEL PIERO [illegible] In gol su azione dopo un secolo, grazie anche all'aiuto di un portiere un po' grullo. Parte dalla sinistra, [illegible] spesso si accentra scambiandosi [illegible] Zola. Nessun colpo [illegible] effetto, cerca di stare negli schemi. Dal 20' st **D. Baggio sv:** a caccia del posto perduto.

[illegible] 6. Impegno, poca concretezza, ma non ha molti palloni giocabili. [illegible] mette la solita rabbia, ma non ne ricava un granché. Dal 1' st **Casiraghi 6:** ha la rabbia di chi deve convincere il ct di meritare un posto al sole.

ZOLA 6,5. Bravo e sfortunato. Per i difensori belgi è una dannazione, piroetta [illegible] movenze imprevedibili. Sempre nel vivo della manovra, batte punizioni dalle traiettorie maligne. Strada facendo, le sostituzioni lo obbligano a cambiare spesso posizione. Ma si adatta a tutto.

Fabio Vergnano

QUEI TIFOSI TRAVESTITI DA GRANATA

SONO i giorni più favorevoli per i tifosi in cerca di speranze e di illusioni. Ma dalla fiera dei sogni alimentata dal mercato [illegible] esclusi i fedelissimi del Toro. Non possono leggere di un centravanti contattato o [illegible] un portiere opzionato. Non leggono nulla il bazar del calcio li taglia fuori. L'incerta situazione della società congela le mosse, impedisce le azioni. C'è chi inghiotte quest'aria pesante e si attendere, chi non fa altro che sputare veleno. Contro Calleri naturalmente, colpevole di ogni disgrazia.

E' una minoranza per fortuna, [illegible] come tutte [illegible] minoranze fa molto rumore. E crea danni incalcolabili. Danneggia Calleri, danneggia l'immagine del Torino, spaventa gli eventuali compratori, che si mettono nei panni del prossimo Calleri e capiscono che c[illegible] capita a chi vuol lavorare [illegible] riamente nel Torino. Se [illegible] si vestissero con stendardi e bandiere di[illegible]mo che sono i peggiori nemici del glorioso club, che fanno il gioco di chi vorrebbe veder scomparire il Toro. Qui ci sono due sole possibilità. O Calleri trova un compratore serio, e per [illegible] l'ha trovato in Italia e tantomeno in America, oppure bisogna ringraziarlo perché rimane e non lascia [illegible] società in ginocchio.

Chi non l'avesse [illegible] capito si rilegga i giornali di ieri. Il presidente federale Matarrese [illegible] stato rinviato a giudizio e subirà un processo perché due anni fa aveva iscritto il Torino al campionato di serie A quando invece avrebbe dovuto dar via all'operazione fallimento. I debiti non consentivano l'iscrizione al campionato. Borsano e Goveani avevano ammazzato la società, soltanto Calleri l'ha salvata. Il rinvio a giudizio di Matarrese è l'ultima prova di tutto ciò, se ancora ce [illegible] fosse bisogno. Ma proprio ier l'altro abbiamo sentito questi tifosi avidamente travestiti da granata pronunciare frasi turpi e indegne di gente civile contro chi ha salvato [illegible] società. Perciò siamo sempre più convinti che vogliano il male del Torino.

[illegible]

SPOGLIATOI [illegible] ALTRO [illegible]

Ferrara si infortuna, altri nei guai

Distrazione muscolare, in dubbio per l'Inghilterra

CREMONA

FERRARA e Chiesa, croce e delizia di Sacchi. Il difensore rischia di saltare l'Europeo per una distrazione all'adduttore sinistro. Un infortunio serio, una brutta tegola per gli juventini in azzurro dopo il forfait di Conte. Oggi i medici della Nazionale saranno più precisi sui tempi di recupero, ma intanto Sacchi ha la difesa a pezzi, visto che anche Costacurta è infortunato e [illegible] saltare l'amichevole di sabato a Budapest. Nel caso Ferrara dovesse rinunciare all'Europeo, il ct potrebbe chiamare Massimo Paganin, oppure Cannavaro o ancora Panucci. La lista dei [illegible] è stata [illegible] [illegible] all'Uefa, ma per gravi infortuni è sempre possibile [illegible] un cambio in [illegible].

Il ct si consola [illegible] un Chiesa in forma smagliante. Quando è entrato l'attaccante del Parma, la partita [illegible] cambiato volto. Nuovi problemi per il ct, [illegible] ora sarà costretto a scelte più difficili. Spiega Sacchi: «Chiesa [illegible] benissimo, [illegible] concluso due volte e [illegible] da gio[illegible] straordinario. Ma con lui non bisogna avere fretta. Hermann Hesse diceva che la pazien[illegible] vale più dell'intelligenza. Visto che si è fatto male Ferrara, lo proverò [illegible] stopper».

Scherza l'Arrigo, ma è chiaro che il debuttante [illegible] 50 della sua gestione è qualcosa di più [illegible] semplice rincalzo. Aggiunge Sacchi: «Ho sempre fatto giocare i più bravi, se Chiesa lo meriterà sarà titolare. Ma [illegible] suo ruolo sono già coperto e lui non è abituato a giocare tre partite alla settimana. Ci attendono partite importanti, [illegible] sarà spazio per tutti. L'importante è non creare troppa [illegible] attorno al giocatore, lo metteremmo in crisi».

E Chi[illegible] è parso quasi incredulo di fronte a tanti elogi. Il fatto di [illegible]r [illegible] nei guai Sacchi non lo preoccupa più di tanto: «Sono tranquillo, non ho pretese, aspetto la [illegible] occasione. Contro il Belgio è andato tutto bene, ho avuto un grande aiuto dai compagni, Zola si è sacrificato per me accettando di giocare sulla fascia. [illegible] cercato di fare quello che mi ha chiesto Sacchi, mettendo in pratica le cose provate in allenamento. Aspetto il mio turno, il tempo dirà quali sono le scelte migliori in at[illegible].

Sacchi, intanto, deve assestare soprattutto la difesa. Dice: «Sono abituato, basta ricordare che al Mondiale ho perso Baresi. Ma i problemi non sono soltanto lì. Fuser e Donadoni non hanno giocato perché neppure loro stavano bene. Volevo una partita difficile, ma è subito diventata [illegible] più dura di quello che speravo. Siamo partiti male, poco concentrati, eravamo disattenti [illegible] difesa. Ma mi è piaciuta la volontà di non perdere, il pressing. I problemi comunque non mancano, anche in attacco. In ogni caso [illegible] è tratta[illegible] di una partita utile per capire dove devo lavorare. Non prometto nulla, assicuro soltanto impegno e serietà».

Zola ha dimostrato di essere [illegible] giocatore straordinario nella sua duttilità, giocando in tre ruoli: «Spero di [illegible] fatto bene almeno uno. Se serve [illegible] squadra sono disposto a sacrificarmi ancora. A me basta giocare. Abbiamo disputato una buona partita, [illegible]i juventini non sono ancora al massimo, [illegible] poverini [illegible] per ultimi. Infine Peruzzi. I due gol subiti non lo preoccupano: «Vado per la mia strada, c'è molto da lavorare». **[f. ver.]**

AMICHEVOLI

Russia-Emirati Arabi 1-0

In vista [illegible] Campionati Europei, sono scese in campo anche le tre rivali dell'Italia nel girone C. La Russia, prima [illegible] degli azzurri, ha portato la sua imbattibilità a sedici partite, superando a Mosca gli Emirati Arabi anche [illegible] soltanto per 1-0: gol al 39' del secondo tempo di Simutenkov, il centrocampista della Reggiana, [illegible] trato un quarto d'ora prima. Pareggi[illegible] [illegible] Germania a Belfast con l'Irlanda del Nord: 1-1, reti di O'Boyle al 34' st e replica immediata di Scholl. Sconfitta invece la Repubblica Ceca dall'Austria a Salisburgo: 1-0, con gol [illegible] Weil a 4' dalla fine. Altri risultati: Olanda-Cina 2-0 (Winter 42' pt e De Kock 44' st su rigore); Estonia-Turchia 0-0; Francia-Finlandia 2-0 (Loko 15' e Pedros 17'); Eire-Portogallo 0-1 (Antonio Fohla 45' st).

L'attaccante croato ieri a Torino: «Le polemiche? Non mi piaceva passare per quello che ha voluto andarsene»

La Juve presenta il bulldozer

Boksic: mi hanno preso per spaccare le difese

TORINO. Abbiamo sognato. Alen Boksic non ha pensato di ri- alla Juventus per restare alla Lazio potrebbe credere chi ha letto i quotidiani nei giorni scorsi. E' che frasi: «Non ne vado, sono pronto ad allungare il contratto con la Lazio e non per un solo» farebbero intuire il contrario ma sono state un abbaglio dei giornalisti arruffoni. Come ha garantito Moggi nella presentazione croato, c'è stato problema, è inutile insistere su queste domande».

Più che inutile sarebbe imbarazzante per il giocatore spiegare le contraddizioni con le quali è approdato a Torino. Infatti Boksic ha sfiorato le tagliole. Ha fatto il pesce barile, ha raccontato che «i problemi erano tra due società». «Il fatto che qui dimostra che non c'erano ripensamenti - ha aggiunto -. Non ho mai rifiutato la Juventus, pure i bambini sanno che è tra le più grandi squadre del mondo e chiunque spera di giocarci. Potevo arrivarci dal Marsiglia, arrivo adesso. E questo ritardo mi è costato parecchio in termini di vittorie. Cercherò di rifarmi: avremo cinque obiettivi, qualcosa prenderemo».

D'accordo, la voglia di restare alla Lazio... «Non mi piaceva il modo in cui era stata presentata la cessione, come avessi voluto fuggire. Io ero sotto contratto, la parola spettava alle due società. Mi dispiace per il casino». Dunque, una trappola per Cragnotti. Boksic avrebbe finto di non volersi muovere da Rome perché si capisse che era il padrone della Lazio a volerlo cedere. Ingegnoso. Ma ci pare una mezza verità che nasconde le solite storie di denari e promesse.

Il croato ha firmato per tre stagioni, percepirà 1 miliardo e 800 milioni netti all'anno che sono quanto Giraudo diceva di voler offrire l'anno scorso a Roberto Baggio. «Ho parlato martedì con la Lazio e la Juve, siamo tutti d'accordo adesso». Per questo ha ottenuto un permesso da Ciro Blazevic, il ct della Croazia, di andare a Zagabria per la festa con Tudjman è volato a Torino dove si è sottoposto alle visite mediche. Sarà il bulldozer della prossima stagione. «Mi hanno spiegato che uno che crei spazio e spacchi le difese. Perciò mi hanno comprato».

Diciassette gol in 3 anni la Lazio. Non le sembrano pochi per le esigenze della Juve? «Intendiamoci, difficilmente sarò il capocannoniere dell'anno prossimo. Però posso fare più che nella Lazio dove mi dedicato a Signori: lui è il più forte al mondo nel trovare la porta, era giusto che lo aiutassi. La Juve ha un piglio diverso, è una squadra dura, gioca molto sul fisico. Mi ricorda un po' il Marsiglia nel quale rimasi due anni, segnando parecchio: 23 gol in un campionato, sette-otto in Coppa. La Lazio ha giocato sempre con attaccanti, nella Juve Del Piero è una mezza punta: insomma è un tridente a due e mezzo».

> «Alla Lazio lavoravo per Signori qui segnerò come a Marsiglia Arrivo in ritardo di due anni mi rifarò delle vittorie perdute»

Quanto hanno pesato sulla sua scelta gli attriti Zeman?

«Del rapporto con Zeman si è data un'interpretazione un po' gonfiata. Ci sono stati momenti così così, ma me ne sono andato via perché non lo sopportavo. Anzi sono contento di aver lavorato lui per quanto ho imparato».

E quanto può pesarle l'eredità di Vialli, leader nella Juve?

«Non ci penso. Vialli ha quattro anni di tempo per adattarsi e dimostrare la propria personalità. Io lavorerò per riuscirci: non è leader per le parole per i fatti».

Boksic è già rientrato in Croazia per trasferta in Irlanda, dove la nazionale di Blazevic sarà impegnata domenica. «Abbiamo qualche speranza per l'Europeo - ha detto - perché vedo chi può emergere sulle altre. Italia e Germania sempre molto avanti, noi dopo aver battuto l'Italia non saremo più una sorpresa ma faremo bene». L'attaccante tornerà in luglio per cercare.

A proposito di ritorni, sarà frettoloso quello della Juve. tournée in Oriente è stata dimezzata, dopo l'amichevole di domenica in Vietnam i bianconeri torneranno a casa: saltano le partite al Cairo e a Jeddah, immaginiamo per la gioia Vialli vuole anticipare il trasloco a Londra. La ragione ufficiale è che in Egitto c'è un clima di e si vogliono evitare rischi. Ma Juve europea è davvero sfortunata nelle tournée: ci furono problemi in Argentina l'anno venne anche cancellato il viaggio in Cina, con il rischio pagare una penale. Adesso questo intoppo organizzativo che comporta una robusta riduzione degli introiti. Forse in futuro sarà meglio restare sul semplice: in Italia c'è posto.

Marco Ansaldo

Alen Boksic, a destra insieme a Moggi, dovrà colmare il vuoto lasciato da Vialli

«Hai sbagliato a parlare»

TORINO. Una giornataccia per Peruzzi: prima esibirsi a Cremona commettendo paio di errori gol dei belgi, il portiere juventino stato raggiunto da una telefonata dalla sede. Giraudo, Bettega e Moggi non hanno gradito i giudizi di Peruzzi sulla politica della società e in particolare sulla cessione dei giocatori più prestigiosi come Baggio e Vialli. «La Juve non più gestita come una squadra un'azienda», aveva dichiarato il giocatore. «Ognuno faccia il suo mestiere - ha commentato Moggi, acido - quello di Peruzzi è di parare non di giudicare la società. Lui è un buon giocatore, ma non gli farei una colpa in questo caso: l'intervista si era ingarbugliata, lui ha perso il filo del discorso e con il filo ha perso pure l'occasione di star zitto». E' probabile che scatti una multa: l'opinione nel calcio rimane ancora un reato. [m. a.]

Milan, il nuovo obiettivo è Kolyvanov

E' saltato l'accordo per Turci e Tentoni all'Udinese

MILANO. Un russo alla corte Berlusconi? Il Milan, stanco inseguire Andersson (il Bari pretende la bella cifra di 8 miliardi), ha contattato il Poggia che è disposto cedergli Kolyvanov per una decisamente inferiore. Se Tabarez darà l'assenso, la trattativa si concluderà presto. L'Inter intanto dato via libera al Real Madrid per trattare con Roberto Carlos. Ieri il presidente Sanz, che Moratti miliardi per il cartellino del brasiliano, è partito per San Paolo, dove il terzino è in Mazzola ha inoltre deciso di dirottare Rambert dal Real Saragozza (dove era in prestito) al Siviglia. E trattando il rinnovo del prestito di Kallon al Lugano.

Sempre la Lazio: Cragnotti si rimette in corsa per Pizzi Tenerife dopo che l'attaccante ha rifiutato Barcellona. definito l'ingaggio di Shalimov (svincolato), che Zeman desidera alla corte dopo l'esperienza nel Poggia. Interessa anche il centrocampista svedese Mild, corteggiato pure dal Bari che vorrebbe affiancarlo a Doll. La Samp invece fa la corte a Makelele, centrocampista Nantes: costa meno di 4 miliardi. Mentre è saltato l'accordo Cremonese-Udinese per Turci e Tentoni, l'Atalanta si muove per sostituire degnamente Vieri: va avanti la trattativa con il Cesena per Hubner ma Randazzo ha gli occhi su un altro bomber della B, Luiso, che è in comproprietà tra l'Avellino (dove gioca) e il Chievo. Intanto a Bergamo potrebbe arrivare Thomas Locatelli, in comproprietà tra Atalanta e Milan: Galliani vorrebbe riscattarlo, ma è disposto a sborsare i 4 miliardi chiesti dall'Atalanta, e se si andrà alle buste la società bergamasca farebbe di tutto per assicurarselo. La Reggiana parte da un inglese svincolato per preparare la squadra alla A: l'amministratore delegato Dal Cin, in attesa dell'aritmetica promozione, dopo aver bloccato Lucescu per sostituire Ancelotti in panchina, ha preso contatto Thomas, centrocampista dal Liverpool. La firma dovrebbe esserci la prossima settimana, un contratto triennale da un miliardo a stagione. [n. sor.]

SPORT FLASH

GIUDICI, VENEZIA Pena al Venezia (chiesto un supplemento di indagini) per insulti alla terna arbitrale: turni a Mazzantini, a Cerbone. Provitali, Vecchiola, 1 a Fogli. Un turno a Fini, Lucidi, Franchini (Ancona), Ferrara (Palermo), Beghetto (Andria), Cudini, Pirri (Salernitana), Goretti (Perugia), Micillo, Piangerelli (Cesena), Moretto (Chievo), Valoti (Verona), Vincioni (Reggina), Voria (Pescara), Coppa Italia, 1 a Batistuta e Paganin. Arbitri di domenica: Ancona-Pistoiese Serena; Avellino-Pescara Collina; Andria-Cesena Farina; Bologna-Chievo Messina; Brescia-Perugia Ceccarini; Foggia-Cosenza Bettin; Reggina-Lucchese Trentalange; Salernitana-Palermo Treossi; Venezia-Genoa Quartuccio; Verona-Reggiana Tombolini.

SICUREZZA, SI DISCUTE A TORINO. Da oggi a sabato al Delle Alpi congresso della Stadium Association Manager: parlerà soprattutto di sicurezza. Gilbertson (Polizia Londra) aprirà alle 13.30 il dibattito.

DI TUTTI PIU' Prezzi dei pacchetti Telepiù per il calcio pay-per-view: stagione completa di una squadra A (34 partite) L. mila (400 mila per abbonati Telepiù); trasferte (17 gare) mila (250 per abbonati); per la B, 400 mila (300) e 250 (200).

PLASTICA BLOCCA Ferrari sfortunata nei test: un sacchetto di plastica è finito nella presa d'aria della F310 Irvine, costretto a fermarsi box col spento. Anche il motetto di Schumacher ha passato più tempo ai box che in pista. Già ieri mattina le due vetture hanno accusato problemi al circuito idraulico che comanda le principali funzioni.

NO AI GIOCHI? Per una tendinite gamba destra, sono in dubbio i Giochi di Atlanta per Florence Griffith Joyner, regina dello sprint ritiratasi dopo

Cantù conferma coach Lombardi, Melillo da Forlì a Verona. Nell'Nba, finale Ovest, Seattle conduce 3-2 dopo perso in casa da Utah 98-95 dts.

Convocati per le tournée Australia Grecia (2)/6-8/7): Bonora, Busca, Coldebella, Orsini, Pieri, Ancilotto, Brembilla, Moretti, Pittis, Vescovi, Conti, Galanda, Nobile, Carera, Chiacig, Marconato.

Quarta finale playoff A2: Koncret Rn-Venezia 88-74. Situazione 2-2, domenica decisiva partita a Venezia: chi è in A1.

ROMA

Prime bugie («Non sono qui per i soldi, il Velez mi offriva il doppio») e sorprese

Bianchi scopre subito chi è Giannini

Il tecnico contestato dai fedelissimi del Principe

ROMA. «Chiamatemi Bianchi, Bianci alla maniera argentina: mio nonno era nato in Liguria». Il nuovo allenatore della Roma sarà un grande tecnico, e lo vorrà dimostrare, ma intanto ha già fatto vedere di essere un furbone e dichiara: «Non sono qui per soldi, il Velez per farmi restare mi ha offerto il doppio». Siccome Sensi l'argentino ha spuntato 8 miliardi e 200 milioni per due anni, è lecito dubitare...

Un debutto difficile il suo. Entra semiclandestina in Italia martedì («Era stanco, lo ha chiesto lui», dice Sensi, ma forse era il presidente a non voler ridimensionare la sceneggiata di ieri), adesso la contestazione.

Quasi duecento tifosi della Curva quattro hanno assediato l'hotel Cicerone a nome di capitan Giannini. Il *Principe* è a fine contratto, ma Sensi non spende una parola per trattenerlo. Anzi. «Deciderà l'allenatore», dice il presidente. Carlos Bianchi abbozza. Questa è una grana che avrebbe preferito evitare. I tifosi gli danno subito lezione: «Bianchi, sei un ospite, impara a rispettare il padrone di casa». Cioè Giannini. Il nuovo allenatore incassa e ribatte: «Sarà una scelta tecnica e societaria». Cioè: ciao Giannini.

Il presidente giallorosso Sensi sembra aggrapparsi all'allenatore Carlos Bianchi strappato al Velez fortune alla Roma

Bianchi furbo e populista o ingenuo? «Porte di Trigoria sempre aperte ai giornalisti - dice - e una volta alla settimana anche ai tifosi». La scommessa è quanto reggeranno questi buoni propositi, visto che pure Boskov e Mazzone cominciarono. «Il mondo del calcio è circo, io sono abbastanza intelligente per capirlo. Non è difficile, il pallone è sempre quello. Roma può spendere molto più del Velez, sarà più facile fare buone cose». Ha un sorriso per tutti il nuovo condottiero e promette: «I giallorossi già una buona squadra, 3-4 acquisti potremo lottare per lo scudetto». Fino al 30 giugno Bianchi penserà al Velez. Poi scatterà l'avventura italiana. Con Trotta al centro della difesa (Sensi ha annunciato ufficialmente l'acquisto dell'argentino e di Dahlin), perché il nuovo tecnico vuole una squadra che sia protagonista, ma che sappia anche quando è il caso di badare alla difesa. Lui vuol re: «Per divertirmi vado al cinema. Velez - racconta - era diventato tutto troppo facile, dopo 2 scudetti, una Coppa dei Libertadores una Intercontinentale. Solo qui per far qualcosa di positivo, qualcosa che magari resti nella storia. Sarebbe un ricordo vacchios.

E il Milan, la Juventus e il Parma che si stanno rafforzando molto? «Forse ne hanno più bisogno della Roma».

Conta più la fortuna o la bravura? «Con la fortuna vinci una volta. Anche se esistono i miracoli come Sacchi ai Mondiali». Bianchi chiude con un sorriso.

Sensi promette quattro acquisti e mezzo. Due già fatti, uno dovrebbe Del Vecchio, la grande curiosità è per il «mezzo». E ancora: «Siamo pari con il Milan, due a due per ora, e abbiamo fatto meglio della Juve (senza ulteriori spiegazioni sul qualitativo o quantitativo, ndr). La nostra sarà una grande campagna acquisti». lo dice lui...

Piero Serantoni

La Holding Usa è perplessa sull'affare

Tra Calleri e Balder sempre più silenzio

TORINO. E' calata sorta di black-out tra la Balder Holding e il Torino Calcio. Il fax da Miami, a quanto pare, è arrivato i due imprenditori torinesi, rappresentanti della finanziaria americana, si trincerano dietro un «no comment» difficile da decifrare.

Un atteggiamento che promette nulla di buono (non crediamo si tratti di gioco al ribasso) e fa seriamente pensare una brusca frenata nelle trattative per l'acquisto del pacchetto di maggioranza delle azioni granata da parte del gruppo ebraico-statunitense. Che, evidentemente, non riterrebbe più un business investire alcuni milioni di dollari sul Torino Calcio. Una delle ragioni sarebbe la situazione fiscale del club torinista ereditata da Calleri.

Il presidente granata aspetta una conferma ufficiale della probabile rinuncia Usa (salvo ripensamenti in positivo), così come è in attesa che altri pretendenti a rilevarlo facciano vivi offerte concrete. Lui fa sapere non aver mai quotato il Torino 25 miliardi, né un'altra cifra maggiore o minore, perché nessuno dei possibili acquirenti, dalla Balder Holding all'editore milanese Peruzzo e alla cordata che fa capo a Dossena, gli ha chiesto finora di dare una precisa valutazione.

Con buona pace della tifoseria granata che continua a contestarlo, Calleri ha sempre più l'intenzione di andarsene. Ma per intanto, il senso di responsabilità lo costringerà ad occuparsi delle campagna acquisti e cessioni in vista della prossima stagione. Prima muoversi e definire la Fiorentina la cessione Rizzitelli e Falcone, e trovare squadra per Pelé, vorrebbe risolvere il problema della vendita della società. Starà ancora alla finestra almeno sino all'inizio della prossima settimana. Ieri, intanto, è stato visto a Milano e Torino, il ds Vitali a Cremona seguiva l'andamento del calciomercato e valutava la richiesta della Cremonese per la comproprietà Doardo. [b. b.]

MIGLIORI NELLA QUALITA', UNICI NEI PREZZI.

TAPPETI ORIENTALI C.I.T.O.

L'ASSORTIMENTO PIU' COMPLETO

TAPPETI PREGIATI E RARI

CAMBIO DEL TAPPETO

SERVIZIO AMBIENTAZIONE A DOMICILIO

PAGAMENTO MESI SENZA INTERESSI

SCONTO VERO GARANTITO

VERO

TORINO

Orario:

RESTAURI E LAVAGGI, PRESA E CONSEGNA A DOMICILIO

Per il re dello sprint terzo successo al Giro

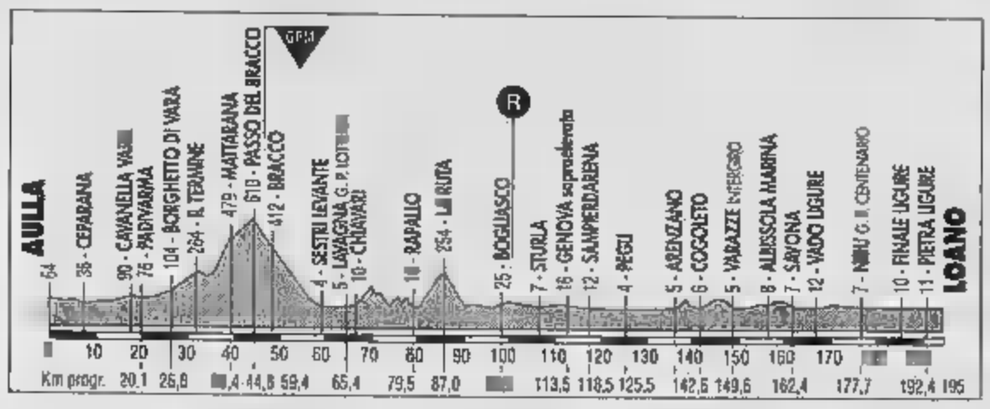

Cipollini (e il percorso di oggi)

Tennis, a Parigi si fa eliminare da Woodruff

Agassi ko: sembrava un bonzo in pigiama

PARIGI
DAL NOSTRO INVIATO

Andre Agassi, in campo, ormai sembra un bonzo in pigiama. Un bonzo con i rotoli di grasso ai fianchi, fra l'altro, e il popolo del Roland Garros, ieri in pompa magna, si è messo a ridere, ma proprio a ridere, quando il Kid di Las Vegas si è tolto la maglietta mostrando le sue rotonde grazie sfiorite. Eppure non era il momento delle risate, anzi per Agassi era il momento del dramma, se così potessimo dire senza scivolare nella retorica. Il bonzo, con la sua testa liscia e lucida di sudore, aveva appena perso contro un altro americano, Chris Woodruff, un lungagnone di 23 anni che viene da Knoxville, nel Tennessee, e che alla fine, dato che in fondo neppure lui ci credeva, s'è messo a piangere come un vitellino da latte.

Questo Woodruff detto Country, di cui pochi hanno sentito il nome, è comunque l'ultimo della bella compagnia. Nel computer Atp occupa il numero 72 e quest'anno, laggiù negli Stati Uniti, è già arrivato due volte in finale, a Filadelfia e Coral Springs, perdendo contro Courier e Stoltenberg. Ma pochi lo conoscono, dicevamo, perché è giovanotto, passato solo da tre anni al professionismo dopo una lunga militanza nel tennis dei college, dove ha affilato la racchetta, prima d'ora non s'era mai calato a cercar gloria nei grandi tornei della vecchia Europa.

Figlio di un professore universitario, seguito da uno psicologo dello sport, timido Chris in cinque set e tre ore spaccate ha appeso alla cintura il nobile scalpo di quella vecchia lenza di Agassi, anche se l'immagine è puramente metaforica dato il cranio rasato del Kid, il quale, detto fra noi, non sembrava aver tanta voglia di lottare e soffrire. Dava l'impressione di essere venuto a Parigi solo per far piacere agli sponsor, e se agisce così al Roland Garros, figuratevi con il resto. Per evitare spiegazioni, comunque, il divo ha pensato bene di non presentarsi in conferenza stampa. Si è giustificato dicendo che c'era un traffico bestiale, all'interno del tempio, che si è perduto, e che a questo punto tanto valeva tornare in albergo. Una pietosa bugia, anzi una balla colossale. Come il suo gioco, assente e svogliato, falloso, con tutto il rispetto per le gioie e i meriti dell'uomo venuto dal Tennessee.

L'uscita di Agassi è stata una specie di bomba scoppiata sul campo A mentre il popolo del tennis si aspettava i fuochi di artificio sul centrale, dove Pete Sampras incrociava la racchette con Sergi Bruguera, vincitore due volte di seguito del Roland Garros e gran cognaccio della terra rossa.

I fuochi d'artificio ci sono stati, per la verità, e tanti, e belli, uno spasso, anzi è stato il botto finale. Bruguera non è ancora lui dopo l'infortunio alla caviglia, e Sampras è concentrato e caricato. Dopo aver vinto i primi due set, Pistol Pete si è fatto rimontare, due pari. Scossa di tensione, come di elettricità, corre lungo gli spalti del centrale. Un grande match.

Nel quinto set, pieno di emozioni, questo è il tennis. Sampras ha fatto il break al secondo gioco e se l'è portato fin sotto la doccia. Adesso incontrerà Martin; le fatiche di Ercole non sono affatto finite.

A proposito di fatiche, poche ne ha spese Renzo Furlan, buon per lui, per battere i tre rapidi scozzesi neozelandese Brett Steven. Renzo ha giocato bene, meglio che contro Golmard, ma come ha detto Panatta con acuto spirito romanesco, Steven era un giocatore da mangiare come burro e alici. E adesso gli tocca il sudafricano Ferreira, in una sorta di rivincita del match di Coppa Davis. Sarà dura.

Più breve ancora, purtroppo, il match di Silvia Farina contro la romena Irina Spirlea. L'azzurra, dolorante alla caviglia destra, questione di legamenti, si è ritirata dopo appena quattro giochi, tutti persi.

Carlo Coscia

Agassi, la delusione dipinta sul volto

FURLAN AVANZA

PARIGI. Dopo Agassi, un'altra sorpresa. E' uscito di scena uno degli attori più attesi: Alberto Costa, che nei pronostici era il pericolo n. 1 per Muster, è stato battuto in 4 set da Francisco Clavet nel derby di Spagna
Singolare maschile (2° turno): Sampras-Bruguera 6-4, 6-4, 6-7 (2-7), 2-6, 6-3; Martin-Wilander 6-4, 7-6 (7-5), 6-2; Furlan-Steven 6-0, 6-2, 6-4; Courier-Rikl 6-3, 6-2, 6-2; Woodruff-Agassi 4-6, 6-4, 7-7 (7-9), 6-3, 6-4; Clavet-A. Costa 6-4, 6-3, 4-6, 7-6 (8-6); Kafelnikov-Johansson 6-2, 7-5, 6-3; Woodbridge-Philippoussis 3-6, 6-4, 7-6 (7-1), 7-6 (7-1).
Singolare femminile (2° turno): Huber-Temesvari 6-3, 6-2; Hingis-Begerow 7-5, 7-5; Pierce-Randriantefy 6-3, 2-6, 6-2; Rittner-Yi 6-0, 6-3; Spirlea-Farina 4-0 rit.; Novotna-Wang 6-4, 6-3; M. Maleeva-Whitlinger 6-2, 2-6, 6-2; Seles-Sawamatsu 7-6 (7-4), 6-2.

Cipollini rombo di tuono

In premio una notte con sua moglie

MARINA DI MASSA
DAL NOSTRO INVIATO

Tutta la Versilia, compresi gli ombrelloni sulle spiagge e i salvagente, attende Cipollini. E il martellatore di velocisti vede e provvede. Nel gruppo scagliato contro il traguardo fiammeggia il rosso della sua maglia e dei suoi pantaloncini di tipo fortemente balneare. Con ustioni guaribili non si sa in quanti giorni, costretti alla resa l'uzbeko allevatore di merli parlanti Abdujaparov e il seigiornista Martinello. Mario, Mario, strillano le ragazze di Forte dei Marmi e di Marina di Massa alle quali l'irresistibile farfallone concede finalmente al rallentatore (nei periodi in cui, stufatosi di pedalare, si dedica al nuoto) la contemplazione delle sue insolite masse muscolari.

Quindicesima vittoria al Giro, terza in questa edizione dopo Ostuni e Napoli. Davanti a Cipollini si espande uno specchio nel quale egli si ammira e si invidia: «Non avevo mai vinto una tappa in Toscana, merito un regalo speciale. Mi regalo una Harley-Davidson. Il rombante Cipollini. E stanotte dormo con Sabrina. Ho fatto una scommessa, ho detto al direttore sportivo: se vinco mi mandi a nanna con la mi' devota consorte. La casa di Cipollini è a San Giusto di Compito, è passata a quindici chilometri di Abdujaparov 1°

E oggi un'altra volata?

Ordine d'arrivo. 1. Cipollini, 130 km in 3 ore 51'48", media 45,402 km orari, abbuono 12"; 2. Abdujaparov (Uzb) abb. 8"; 3. Martinello, abb. 4"; 4. Zanette; 5. Traversoni; 6. Spruch (Pol); 7. Vergnani; 8. Missaglia; 9. Magnusson (Sve); 10. Dotti s.t. I migliori con il tempo di Cipollini.
Classifica generale. 1. Rebellin; 2. Tonkov a 4"; 3. Faustini a 8"; 4. Zaina a 13"; 5. Casagrande a 16"; 6. Piepoli st; 7. Ugrumov a 18"; 8. Gotti a 20"; 9. Hervé a 26"; 10. Berzin st; 11. Belli a 35"; 12. Furlan a 42"; 13. Massi a 43"; 14. Olano a 50"; 15. Shefer a 1'04"; 16. Chiappucci a 1'07".
Oggi. Dodicesima tappa, da Aulla a Loano, 195 chilometri. La scala il Passo del Bracco, affronta la salitella della Ruta e poi si appiattisce sino al traguardo. Partenza alle ore 12,15. Arrivo intorno alle 17 in Piazza Mazzini.

Il. Il direttore sportivo si chiama Salutini, è di Livorno, ha tentato un rovesciamento strategico della situazione: «O Mario, ma se tu devi dormire, allora puoi anche restare co' tu' compagni». Cipollini, di Lucca, gli ha risposto: «O che vo' mettere Sabrina con Furlan e Calcaterra?». Sabrina avrà il suo sposo.

Tra gli ammiratori di Cipollini c'era, al traguardo, l'interista Centofanti, in estasi: «Lo sapevo, lo sapevo che vinceva il Cipollone, è il mio idolo». Tra gli ammiratori di Chiappucci c'era la mamma di Chiappucci: «Datemi El Diablo che me lo bacio tutto. El Diablo lo vedrete in montagna, il Giro non è il Giro senza El Diablo». Abbracci, lacrime. Applausi. Tra gli ammiratori di Olano c'era soltanto Olano: «Non una tappa, dico una, che mi è possibilità a un fondista di fare il suo mestiere, di dimostrare la mia forza. Percorsi facili, percorsi di centosessanta, centotrenta chilometri. Nessuno che si distingua. Rebellin, Tonkov, Casagrande, Ugrumov, Piepoli, Gotti, sullo stesso piano. Forse ci divideranno le salite, ci dividerà la cronometro».

Oggi non li divide certo l'Aulla-Loano, altra *razione* per velocisti. Ma domani si sale a Prato Nevoso e il Giro, se è un Giro che vuol farsi amare, in Piemonte deve darsi una scrollata. Cominciò il tragitto d'alta quota. I giovani, sin qui tremolanti, si decidano: arriva il momento di qualificarsi, di uscire dall'ombra delle proprie biciclette. Se c'è un campione, un campioncino nascosto, venga fuori, mi favorisca le sue generalità.

In fuga verso Marina di Massa De Pasquale, il solista sfortunato di Monte Sirino, e Fontanelli, titolare della maglia verde di scalatore. Le Apuane perplesse: ehi, Fontanelli, vieni qui da noi, che c'entri tu con la pianura? Ma esiste anche la discesa e in discesa De Pasquale, rivelando di avere le curve un irrisolvibile dissidio, sbanda, finisce contro un muretto, rimbalza e si scontra con un terrapieno. Cade. Fontanelli resta solo. Inseguimento di quelli ai quali è impossibile scappare. Miraggio o realtà? Prima Colombo e poi addirittura Bugno tentano di svignarsela e, ovviamente, falliscono. Sono comunque, ammettiamolo, gli unici personaggi che con le loro sventure siano riusciti a suscitare un qualche interesse. Gli sprinter incombono, la squadra di Cipollini furoreggia, Abdujaparov si illude, le montagne Apuane puntano tutti i marmi di cui sono in possesso sulla resa dell'imprudente fuggitivo. Una puntata facile, facile. Ma quando si presenta Prato Nevoso?

Gianni Ranieri

Proprietà Sarfys s.r.l.

è una iniziativa **Franco Costruzioni** s.r.l.

EDILIZIA PRIVATA RESIDENZIALE

Sogno una casa... te la stiamo costruendo, ...è il Ruche dorée

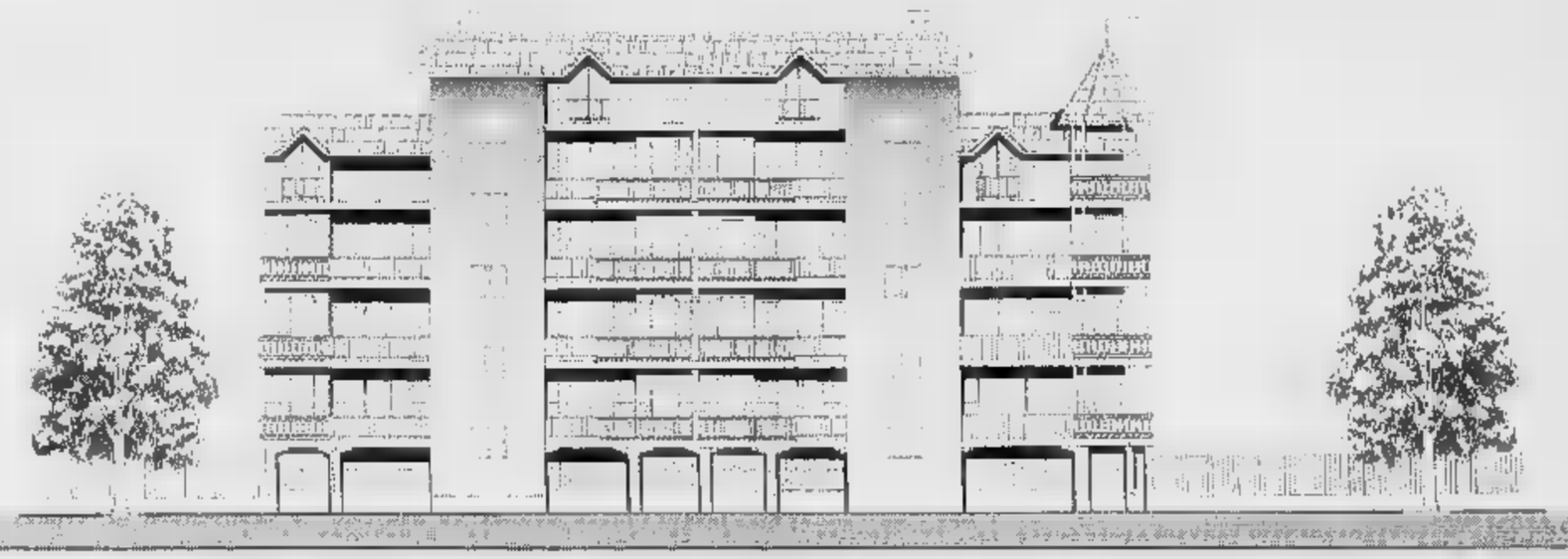

Prezzi di assoluta convenienza

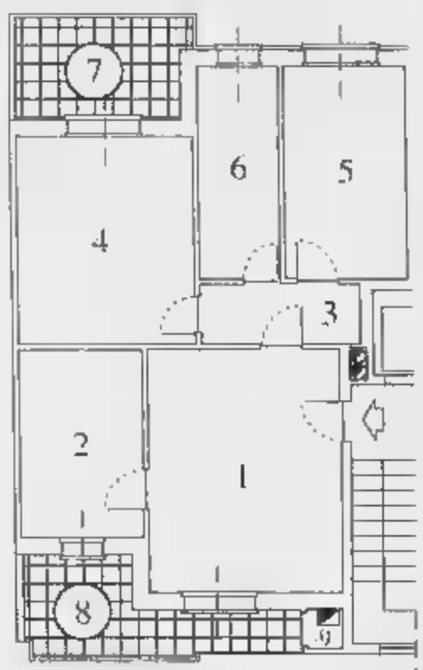

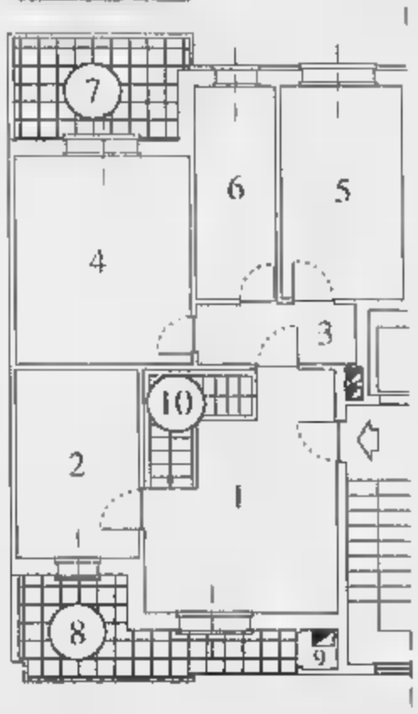

STIAMO COSTRUENDO IL TUO SOGNO
TELEFONA E PRENOTA SUBITO **IL TUO APPARTAMENTO.**

PREZZO BLOCCATO SINO ALLA CONSEGNA.

PALAZZINE DI 3-4 PIANI CON MANSARDE ABBINABILI
ATTICO-TERRAZZI-GIARDINO-BOX.

Alloggio Tipo A

£. 180 milioni

1. Soggiorno
2. Cucina
3. Disimpegno
4. Camera
5. Camera
6. Servizio
7. Terrazzo
8. Terrazzo
9. Ripostiglio

Alloggio Tipo B

CON DOPPI SERVIZI

£. 195 milioni

1. Soggiorno
2. Cucina
3. Disimpegno
4. Camera
5. Camera
6. Servizio
7. Servizio
8. Terrazzo
9. Terrazzo
10. Ripostiglio

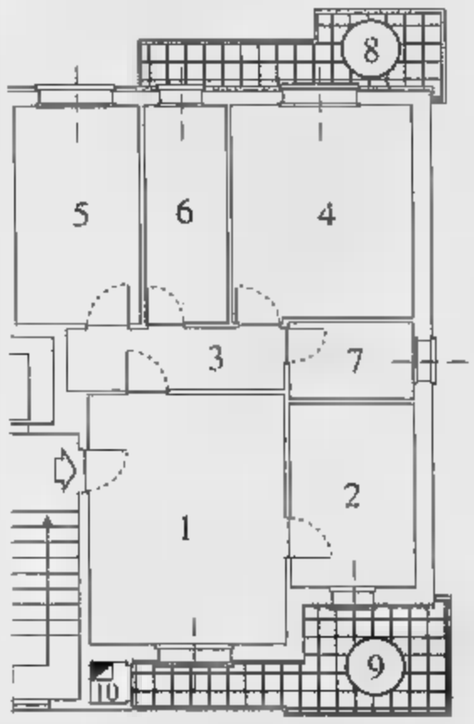

Alloggio Tipo C

CON MANSARDA SOVRASTANTE

£. 255 milioni

1. Soggiorno
2. Cucina
3. Disimpegno
4. Camera
5. Camera
6. Servizio
7. Terrazzo
8. Terrazzo
9. Ripostiglio
10. Scala interna per mansarda
11. Mansarda sovrastante abbinata all'alloggio

Box: £. 25 milioni

Caratteristiche Generali

- Videocitofono
- Riscaldamento autonomo
- Isolamento termico/doppi vetri
- Vasto giardino condominiale
- Cantina
- Scale condominiali interne
- Ascensore sino al piano interrato
- Portoncino blindato
- Personalizzazione degli interni
- Scelta dei materiali
- Comodità dei trasporti
- Centro città nel verde

- **Prezzi bloccati sino alla consegna**
- Facilitazioni di pagamento
- Mansarda rifinita abbinata all'alloggio con scala interna

...anch'io la scelta la Franco Costruzioni s.r.l. Gabriella Carlucci

È una iniziativa **FRANCO COSTRUZIONI** s.r.l.,costruttori di prestigio in Nichelino, dove trovi la **Qualità** ed il **Prezzo.**

Per informazioni: **FRANCO PROMOTOR**, Via San Francesco d'Assisi, 9 - Nichelino - **Tel. 011 / 68.09.560** r.a. - ore 9/12,30 - 15/19,30

arcar
[redacted]
Via Martiri della Libertà, 9
MONCALIERI (TO)
Tel. (011) 6407272

LA STAMPA
TORINO
CRONACA
Giovedì 30 Maggio 1996 33
via Marenco 32, telefono 65.681

PROGETTO
Il nuovo modello di Concessionaria
[redacted]
C.so Peschiera, 265
TEL. (011) 332.727
TORINO

Pronto il piano per giugno-settembre, cambia volto anche piazza Vittorio Veneto

Sole, afa, e la solita gimkana

Il Comune: con l'estate in arrivo 39 cantieri

L'estate degli automobilisti tori[redacted] è già segnata. Il destino dei cittadini al volante [redacted] tutto [redacted] chiuso nel fascicolo «Principali cantieri giugno-settembre 1996» approdato proprio ieri sulla scrivania dell'assessore al Suolo pubblico Gianni Vernetti. Quest'anno la tradizionale città-groviera dei mesi caldi avrà ben 39 buche: gigantesco campo da golf [redacted] cui vince chi non [redacted] imbottigliato.

Ci saranno cantieri per tutti i gusti. Dalle transenne «eterne» del passante ferroviario - che metteranno fuori uso l'incrocio fra **corso Inghilterra** e **corso Vittorio Emanuele** per due mesi - ai lavori che dureranno soltanto qualche settimana, tipo l'intervento dell'acquedotto, previsto fra pochi giorni in corso Vittorio Emanuele. Il Comune promette, finalmente, un'informazione [redacted] tappeto: «Costellleremo le zone interessate [redacted] cartelli che raccontano i percorsi alternativi - spiega il dirigente Riccardo Guala -; quest'anno non ci sono dubbi: il Cast-Torino non andrà in vacanza».

Ma vediamo nei dettagli quali [redacted] le strade da evitare. Cominciamo [redacted] due zone più calde, quelle chiuse [redacted] traffico per consentire i lavori del passante ferroviario. Anche [redacted] **Castelfidardo** (nel tratto compreso fra **corso Vittorio Emanuele** [redacted] **corso Stati Uniti**) resterà chiuso dal 1° giugno al 30 settembre. Mentre l'incrocio fra [redacted] **Vittorio Emanuele** e **corso Inghilterra** risulterà inagibile dal [redacted] luglio fino al 10 settembre. Un altro mega-cantiere - di [redacted] è già ampiamente parlato - è quello di **via Genova** che durerà fino al 30 novembre per permettere il rinnovamento dei binari del tram e la ripavimentazione dei marciapiedi.

E passiamo alla zona centrale. Da giugno tutta l'area dei [redacted] compresa fra **piazza Carlo Alberto**, **via Cesare Battisti**, **via Accademia Albertina**, **via Principe Amedeo** verrà messa sottosopra: «Si tratta di un intervento dell'Arredo urbano - spiega Vernetti - che sarà in grado di restituire l'antico smalto [redacted] una delle [redacted], da [redacted] punto di vista architettonico, più belle della città». Appartiene allo stesso tipo di programma l'intervento previsto a partire da luglio in **piazza Vittorio** che prevede la ristrutturazione (e la trasformazione in isole pedonali) delle due esedre adiacenti [redacted] via Po.

Anche [redacted] San Salvario quest'estate arriveranno le ruspe, ma a settembre e per andarsene soltanto sotto Natale. Periodo piuttosto lungo in cui [redacted] Comune ha pensato di intervenire in questo poker di strade: **via Berthollet**, **via S. Pio V**, **via Baretti**, **via Saluzzo** «per riqualificarne [redacted] loro aspetto a cominciare dai marciapiedi che sono ormai ridotti ad un'unica buca», spiega Vernetti. I grandi lavori dell'Atm - per sostituire [redacted] binari - si concentreranno ad agosto in [redacted] **Regina Margherita** (al **Rondò della forca**) e dal 25 giugno al 2 agosto all'incrocio fra **corso Vittorio Emanuele** e **corso Du**[redacted] **degli Abruzzi**. [redacted] mentre l'Aem aprirà circa una decina di micro-cantieri per installare nuovi semafori (per capire «dove» basta consultare l'elenco pubblicato qui a lato) e per il teleriscaldamento interverrà nell'area [redacted] **via Farinelli** [redacted] **corso Spezia**, l'Enel piazzerà le sue transenne nella zona di **Porta Susa-via Cernaia** da giugno a settembre. [e. min.]

Riccardo Guala, dirigente dei Lavori pubblici. «Anche quest'anno il Cast-Torino [redacted] andrà in vacanza»

Chioschi

C'è la deroga al Valentino

La guerra ai chioschi abusivi prevista dal nuovo regolamento [redacted] polizia urbana fa [redacted] prima eccezione. Riguarda quei dieci ambulanti che fanno servizio al Valentino: loro, «vista la particolarità del parco e l'abitudine dell'utenza a servirsi di quelle strutture», hanno ottenuto [redacted] deroga grazie alla quale avranno tempo fino al 31 dicembre [redacted] per mettersi in regola [redacted] quanto previsto dal nuovo regolamento. «Tutti i commercianti - ha spiegato l'assessore comunale Andrea Prele - hanno accettato di presentare domanda per la concessione di edificazione dei chioschi [redacted] le caratteristiche richieste dagli uffici Tecnici. Le domande [redacted] state presentate il 20 maggio. E' quindi necessaria una deroga per non lasciare quest'estate il parco orfano di punti [redacted] ristoro».

ECCO LA CITTA' [redacted]

LOCALITA'	TRATTO	PERIODO	
C.so Vittorio Emanuele	Incrocio c.so Inghilterra	Dal 28/7 al 10/9	Passante ferroviario chiusura carreggiata
C.so Castelfidardo	C.so [redacted] Emanuele c.so Stati [redacted]	[redacted] 1/6 al 30/9	Passante ferrov. chiusura al traffico a cicli
V. Genova	C.so Maroncelli c.[redacted] Bramante	[redacted] 23/4 al 30/11	Rifacimento completo sede Atm e stradale più marciapiedi
Area musei 2° lotto	P.zza Carlo Alberto, via Battisti, via Acca-[redacted] Albertina, via Principe Amedeo	Da giugno	Riqualificazione ambientale [redacted] materiali lapidei/rinnovo binari deviazioni [redacted]
P.zza Vittorio [redacted]	Esedra via Po	Da luglio	Riqualificazione ambientale parzializzazione
S. Salvario	Via Berthollet, via S. Pio V, via Baretti, via Saluzzo	Settembre/dicembre	Riqualificazione ambientale [redacted] stradale più marciapiedi parzializzazione
[redacted] Settembrini	P.zza Caio Mario, c.[redacted] Orbassano	Luglio/dicembre	Sistemazione viabile [redacted] semaforizzazione ingressi [redacted] Fiat
Str. [redacted]	N.c. 52	Maggio/giugno	Consolidamento movimento franoso senso [redacted] alternato
Str. Pecetto	N.c. 132	Maggio/settembre	Consolidamento movimento franoso senso unico alternato
C.so Vittorio Emanuele	Incrocio c.so Duca [redacted] Abruzzi	Dal 25/6 al 2/8	Rinnovo incrocio [redacted] nuovo rac-[redacted] deviazioni locali
C.so Regina Margherita	Rondò della Forca	Agosto	Rinnovo della rotonda [redacted], dev. locali
C.so Bramante	P.zza Carducci	Agosto/settembre	Nuovo raccordo tranviario [redacted] P.U.T. parzializzazione
V. Millefonti	Pressi via Nizza	[redacted]	Rinnovo binario parzializzaz.
C.so Vittorio Emanuele	Incrocio c.so Duca degli Abruzzi	Maggio/giugno	Manutenzione condotte parzializzaz.
C.so Vittorio Emanuele	Incrocio c.so Re Umberto	Maggio/giugno	Manutenzione condotte parzializzaz.
C.so Belgio	C.so Tortona, c.so Cadore	Luglio	Rifacimento manto stradale parzializzaz.
C.so Vercelli	Via Cigna, via Germagnano	Giugno/settembre	Rifacimento manto stradale parzializzaz.
C.so Casale	Str. [redacted] Meisino n. c. [redacted]	Luglio	Sostituzione tubazione stradale più allacciamenti parzializzaz.
C.so Casale	Str. Mongreno, via Monteu da Po	Luglio/agosto	Sostituzione tubazione stradale più allacciamenti parzializzaz.
[redacted] Regina Margherita	C.so Pr. Oddone, via Consolata	[redacted]	Sostituzione tubazione stradale più allacciamenti parzializzaz.
C.so Valdocco	C.so Regina Margherita, via Garibaldi	Luglio/agosto	Sostituzione tubazione stradale più allacciamenti parzializzaz.
Quartiere n. 1	Località varie	Maggio/settembre	Rete f.o. Progetto Socrate Torino 2000 par-[redacted]
Quartiere n. 2	Località varie	Maggio/giugno	Rete f.o. Progetto Socrate Torino 2000 parzializzaz.
Quartiere n. 3	Località [redacted]	Maggio/settembre	Rete f.o. Progetto Socrate Torino 2000 parzializzaz.
Quartiere n. 5	Località varie	Maggio/settembre	Rete f.o. Progetto Socrate Torino 2000 parzializzaz.
Area via Farinelli	Via Farinelli, via Pavese, via Togliatti, via Ugolini, via Rigola, via Morandi, via Coggiola	Dal 10/6 al [redacted]/9	Posa tubazioni rete di distribuzione più allacciamenti deviazioni locali
Area c.so Spezia	C.so Spezia, [redacted] Bizzozzero, via Broni, via Alassio, [redacted] Busca, v. Thonon, via Demonte	Luglio/agosto	Posa tubazioni rete di distribuzione più allacciamenti deviazioni locali
C.so Bramante	Sottopasso Lanza	Fine luglio	Manutenzione illuminazione
Str. Superga	Da n. c. 124 a n. c. 360	Giugno/agosto	Rinnovo impianti rete distribuzione energia parzializzaz.
C.so Grosseto	Sottopasso Mina	Settembre	Manutenzione illuminazione
C.so Montecucco	Incroci via Lancia e Bardonecchia	Giugno/ottobre	Nuovo impianto semaforico
C.so Siracusa	Incrocio c.so Tazzoli	Giugno/ottobre	Nuovo impianto semaforico
Strada Settimo	Incrocio str. della Magra	Giugno/ottobre	[redacted] impianto semaforico
Str. San Mauro	Incrocio via Torre Pellice	Giugno/ottobre	Nuovo impianto semaforico
C.so Marche	Incrocio c.so Francia	Giugno/ottobre	[redacted] impianto semaforico
Porta Susa, via Cernaia	P.zza XVIII Dicembre, via Bertola, via Manzoni, via Ruffini, [redacted] Passalacqua, via Guicciardini	Giugno/settembre	Rinnovo impianti rete [redacted] distribuzione energia parzializzaz.
Via Lagrange	P.zza e via Lagrange	Giugno/settembre	Rinnovo impianti [redacted] di [redacted]gia parzializzaz.
P.zza Rivoli	Attraversamenti corsi Francia e Vittorio Emanuele	Giugno/luglio	Rinnovo impianti rete di distribuzione energia parzializzaz.
P.zza Sofia	[redacted] Botticelli, c.so Regio [redacted], via [redacted]gari, via Rossetti, via Maddalene	Giugno/agosto	Rinnovo impianti rete di distribuzione [redacted]gia parzializzaz.

IN PRIMO PIANO

All'Università Bertolino rettore

E' Rinaldo Bertolino (a sinistra nella foto), docente di Diritto Canonico ed Ecclesiastico, il nuovo rettore dell'Università [redacted] Torino. Il testa a testa con Gian Angelo Vaglio (a destra), docente di Chimica Generale ed Inorganica, si è concluso con 728 voti a favore del giurista e 674 a favore dello [redacted] (hanno votato 1440 elettori su 1797 aventi diritto: un record di partecipazione mai sfiorato in passato). Bertolino succede al patologo Mario Umberto Dianzani, da 12 anni alla guida dell'Ateneo. **M. T. Martinengo** A PAG. 34

IL CASO

[redacted]

Il direttore «Basta nomadi»

«Basta con gli zingari e i volantini delle società finanziarie distribuiti davanti all'ospedale», [redacted] direttore generale delle Molinette, Gianfranco Carnevali, chiede un più massiccio intervento dei vigili per fronteggiare la presenza dei nomadi in corso Bramante. **M. Accossato** A PAG. [redacted]

[redacted]

Abusivi

Nel mirino i parrucchieri

«Affida la testa [redacted] mani sicure», «Ci tieni alla pelle?». Sono gli slogan scelti dal Comune e dalle associazioni di categoria di parrucchieri ed estetisti per avvertire i cittadini dei rischi cui si sottopone chi affida testa e pelle agli abusivi. Che sono pure evasori totali. **L. Re** A PAG. [redacted]

SPORT

Ciclismo

Questa sera centro chiuso

L'asse [redacted] via Roma, da piazza Carlo Felice [redacted] piazza Castello, sarà chiuso al traffico stasera dalle 19,30 alle 23, per dare spazio alla Tre Giorni piemontese juniores [redacted] ciclismo, corsa internazionale alla quale sono iscritti 150 giovani provenienti da 6 Paesi. SERVIZIO A PAG. [redacted]

DOMANI

TorinoSette

Al concerto con Vasco

Su «TorinoSette» in edicola domani con «La Stampa», servizi su Elio & Le Storie Tese e il Festival del Cinema Femminile; un articolo di Mario Rigoni Stern; e il gioco «Al concerto con [redacted]» per incontrare Vasco Rossi dopo [redacted] concerto del 21 giugno allo Stadio delle Alpi.

Oggi con La Stampa in regalo altre 5 delle cento foto di ieri e di oggi visibili con il «Magico 3D»

E in via Doragrossa Torino si diede all'ippica

Lo sport nell'Ottocento, tra cavalieri e «locomotive umane»

Le prime [redacted] dei cavalli a Tori[redacted] vennero ufficialmente disputate nel 1834, da un'eletta schiera di giovani cavalieri, con il doppio scopo di procurare un pubblico ricreamento e di migliorare le razze equine». La gara avvenne in via Garibaldi, allora via Doragrossa, da dove oggi c'è piazza Statuto fino [redacted] piazza Castello.

Era un rettilineo molto sfruttato per le competizioni. Nel '700 ospitò gare [redacted] slitte della nobiltà. In epoca napoleonica accolse competizioni dei cavalleggeri [redacted] Bonaparte. In alternativa veniva usato anche lo stradone da Rivoli [redacted] Torino, l'odierno corso Francia, anche [redacted] meno apprezzato, perché i cavalli, data la lunghezza del percorso, giungevano stiancati al traguardo.

Così nel primo '800 [redacted] Doragrossa, ogni anno, a maggio, [redacted] diede all'ippica, co[redacted] competizio[redacted] organizzate dalla «Società piemontese [redacted] corse», fondata nel 1836 e riformata nel 1840. L'inizio della stagione delle gare [redacted] giorno [redacted] cui «si solea con pubbliche feste celebrare l'anniversario del ritorno del Re, dopo la funesta invasione napoleonica».

Dal 1851 il terreno di gara fu trasferito nella «piazza d'armi» San Secondo (l'area oggi fra i corsi Vittorio Emanuele II, [redacted] Umberto e Stati Uniti). La zona accoglieva anche altre manifestazioni sportive. Nel 1875 fu ribattezzata «Arena Italia».

Qui avvenne anche l'arrivo della prima «Milano-Torino», che però non era una gara ciclistica, ma «il cimento-podistico di [redacted] solo uomo eccezionale». Era il «Gran Bargoni», detto anche «la locomotiva-umana», che nel 1879 se la fece a piedi da Milano fino a noi.

Il giornale «La Nuova Torino» assicura che impiegò 14 ore, alla media di circa 11-12 chilometri l'ora. Se le cifre sono autentiche e non romanzate dai cronisti dell'epoca, [redacted] un'andatura [redacted]cezionale, considerando che oggi i campioni di podismo alla maratona filano attorno [redacted] 18 chilometri orari, ma per due ore circa e con le strade e i mezzi tecnici odierni, certo diversi da quelli di cui poteva disporre allora il «Gran Bargoni». Che quindi ottenne il trionfo. Al suo arrivo all'«Arena Italia», [redacted] palchi rizzati dietro il monumento a Vittorio Emanuele II, erano ad attenderlo rappresentanze del municipio e la «banda-orchestra dell'Associazione Generale degli operai». Ad accogliere il podista lungo [redacted] si erano assiepati migliaia di torinesi. Dicono che Bargoni all'arrivo, per quanto stravolto, avesse ancora voglia [redacted] «far prod[redacted]».

Gli ammiratori lo sollevarono di peso [redacted] braccia lo portarono per [redacted] centro, affinché tutta Torino potesse salutarlo. L'entusiasmo giunse a tale livello che [redacted] pressione della folla fece saltare le transenne d'ingresso dell'are[redacted], riversando «un'irresistibile fiumana, che lasciò attonite anche le guardie di pubblica sicurezza».

L'arena rimase in funzione finché, con l'espandersi di Torino, si costruì l'ippodromo degli «Amoretti». Rimase in attività fino al 1898, quando l'impianto ippico si trasferì a Mirafiori e di qui, nel 1960, a Vinovo, dove si trova tuttora.

A Mirafiori fu eretto uno dei templi sportivi [redacted] Torino dell'Ottocento

Maurizio Lupo

A partire da lunedì

[redacted] strisce blu [redacted] allargano nella zona Ovest

Lunedì [redacted] giugno si allargheranno i confini della zona blu. L'area interessata [redacted] compresa fra corso Principe Eugenio (controviale Sud, entrambi i lati), [redacted] Regina Margherita (controviale Sud, entrambi i lati), via della Consolata, piazza Arbarello, via Fabro, via Bertola, corso Siccardi, via Cernaia, piazza XVIII Dicembre (Porta Susa), via Santarosa, piazza Statuto. I parcometri saranno attivi (come in tutte le altre zone) dalle [redacted] alle 19,30, dal lunedì al sabato (festivi esclusi). La tariffa è di 1500 lire l'ora, [redacted] in corso Regina Margherita e in corso Principe Eugenio [redacted] applicata la tariffa ridotta di 750 lire l'ora. I parcometri che serviranno quel tratto saranno dotati di un tasto aggiuntivo. Gli abbonamenti per residenti si ritirano in via Berthollet 17/a (tel. 65.98.351) [redacted] in via [redacted] Minzoni 2 (53.42.55) tutti i giorni lavorativi compreso il sabato.

Esibizione dei bambini

Match di rugby nell'atrio di Porta Nuova

Domani mattina l'atrio della stazione di Porta Nuova [redacted] trasformerà in campo di rugby. Le Ferrovie, infatti, hanno acconsentito ad ospitare una curiosa manifestazione organizzata dalla Federazione Italiana Rugby e dell'Aics. Si tratta [redacted] un torneo di rugby per bambini «under 8» [redacted] «under 10», che si svolgerà a partire dalle 10 nell'ingresso della stazione «per richiamare l'attenzione dell'opi[redacted] pubblica sui valori socio-culturali di questo sport».

All'iniziativa, che non mancherà di richiamare la curiosità dei viaggiatori in partenza e in arrivo, saranno presenti l'as[redacted] Baffert, i responsabili della Fir e il presidente nazionale dell'Aics, Massimo Arri.

Il pavimento dell'atrio sarà ricoperto di materassini [redacted] cui un centinaio di bambini, divisi per squadre, [redacted] contenderanno la finale del mini torneo, in programma alle 14.

La successione a Dianzani decisa allo sprint: sono andati alle urne quasi 1500 elettori

Bertolino è il nuovo Magnifico

Vaglio sconfitto nel ballottaggio per 54 voti

E' Rinaldo Bertolino, docente di Diritto Canonico ed Ecclesiastico, il nuovo rettore dell'Università di Torino. Il testa a testa con Gian Angelo Vaglio, docente di Chimica Generale ed Inorganica, si è concluso con 728 voti a favore del giurista e 674 a favore dello sfidante (hanno votato 1440 elettori su 1797 aventi diritto: un record di partecipazione mai sfiorato in passato). Bertolino succede al patologo Mario Umberto Dianzani, da 12 anni alla guida dell'Ateneo e dopo 21 anni interrompe la tradizione del Magnifico-medico.

L'esito del ballottaggio (dal quale erano rimasti esclusi il rettore uscente e i presidi Di Carlo e Ciravegna) ha tenuto tutti con il fiato sospeso. Alle 15 i due candidati erano pari con 405 voti. Poi Bertolino è staccato e la distanza si è via via consolidata. Su di lui sono evidentemente confluiti i voti di Dianzani (327 al 3° turno), realizzando un successo di misura che comprende i consensi di quasi tutta la sinistra, di buona parte del centro e dei cattolici. A Vaglio sono andati i voti di Di Carlo e Ciravegna, che lo avevano sostenuto.

Ad ascoltare la lettura delle schede, nell'aula magna trasformata in seggio, pochissimi professori. Tra i presenti, Gastone Cottino, preside di Giurisprudenza, sostenitore di Bertolino, e Di Carlo. «E' stata una vera battaglia. Ce l'abbiamo messa tutta», ha detto Cottino soddisfatto, quando l'ultima scheda è stata scrutinata. Di Carlo: «Il rettore è stato eletto democraticamente, vivo il rettore. Spero ricordi di essersi battuto per il rinnovamento». E Gino Cassarà del sindacato autonomo Cisas: «Spero che al di là delle intenzioni Bertolino abbia la possibilità di cambiare le cose che vanno». Il ricercatore Dario Rey: «Occorre riflettere sul fatto che l'Università resta divisa dal voto».

Il professor Vaglio ha conosciuto l'esito del ballottaggio al termine di una lezione: «Non sono soddisfatto, ma contento per il numero dei consensi si. Auguro a Bertolino buono lavoro. Io faccio parte del Senato Accademico: se lavorerà per il rinnovamento collaborerò, altrimenti no. Il mio risultato indica che il desiderio di discontinuità rispetto al passato è forte».

Auguri al neo-rettore arrivano anche dal pro-rettore in carica, il matematico Alberto Conte: «Stimo Bertolino per l'integrità morale e le sue qualità di studioso. Evidentemente la maggioranza dei voti di Dianzani è andata a lui e di questo dovrà tener conto».

Maria Teresa Martinengo

COME LA STAMPA

	BERTOLINO	VAGLIO
1°	224	271
2° TURNO	252	
3° TURNO	333	346
BALLOTTAGGIO	**728**	

Rinaldo Bertolino, docente di Diritto Canonico ed Ecclesiastico

LE INTERVISTE

LE PROMESSE DEL VINCITORE

«L'ora del rinnovamento»

Il rettore: andiamo verso l'Europa

Il neorettore ha atteso il risultato del voto lontano dall'Università. A riflettere, a parlare con se stesso. Poi, emozionato per la notizia avuta dai familiari, ha raggiunto il preside di Giurisprudenza Cottino.

Professore, come cambierà l'Università di Torino?

«Una novità radicale saranno gli uomini e le donne di governo con i quali miglioreremo il funzionamento dell'Ateneo. Ci sarà un forte impegno per una politica culturale che porti l'Università di Torino a livello europeo per il 2000».

Si sente debitore nei confronti del rettore Dianzani?

«Ho gratitudine per i miei elettori della prima e dell'ultima ora, appartenenti a tutte le facoltà e a tutte le categorie. E ho per gli elettori di Dianzani che hanno riconosciuto in me l'impegno serio per un rinnovamento non astioso, fatto con equilibrio. Un grazie sincero va al rettore uscente per il suo lavoro, l'intelligenza e la signorilità con cui ha saputo farsi da parte, agevolando il ricambio democratico nell'Ateneo».

C'è attesa per il pro-rettore...

«Lo sceglierò nell'area delle facoltà scientifiche, compresa Medicina, e sarà certo un uomo o una donna nuovi rispetto al passato. Nella mia interpretazione, il pro-rettore non è espressione di un settore, ma è una persona che rappresenta me e che come me deve rappresentare tutte le facoltà».

La sua elezione segna anche una svolta politica?

«L'Università è in controtendenza rispetto alle recenti scelte della società civile: è importante per assicurare l'indispensabile rapporto con il mondo politico. Ho avuto l'appoggio incondizionato di senza condizionamenti della sinistra accademica e del centro. Il collega Pietro Rossi incoraggiandomi mi disse "Sei il Prodi della nostra Università". E' solo una battuta, ma mi piace perché vedero Prodi un galantuomo. Io però sono apolitico e amo distanziare la posizione confessionale di cattolico dall'impegno pubblico».

Le elezioni hanno assunto talvolta toni aspri. C'è qualcosa che Le ha fatto male?

«A Magistero martedì c'è stata una riunione in cui Alonge ha presentato le assicurazioni avute da Ciravegna e Vaglio per realizzare interessi e progetti particolari. Ha cercato di convincere gli elettori che in precedenza avevano dato il voto a me di tradire se stessi, scegliendo rispetto a persone». [m. t. m.]

Con i Sandretto

Crack Fornara Accornero è indagato

Guido Accornero, il commercialista che ha acquisito fama ri- aziende e artefice del salone torinese del libro, sta passando i suoi guai con la giustizia: la procura - dopo averne chiesto il rinvio a giudizio perché avrebbe falsificato i bilanci della vecchia Eumit in concorso con gli altri amministratori - l'ha posto in- chiesta per il crollo del gruppo Fornara e in particolare per l'operazione dell'acquisto della «Fratelli Sandretto spa» da parte di una controllata della Fornara, la Presa-. Il pm Sandrelli intende accertare i 240 miliardi spesi per l'azienda di macchine utensili dei fratelli Secondino e Tommaso Sandretto, anch'essi Fornara, siano stati un prezzo congruo oppure, come il magistrato sospetta, decisamente gonfiato rispetto al reale valore mercato.

Il gip Del Colle ha disposto una perizia che ricostruisca la complessa operazione, dai primi atti, nel 1989, alla dichiarazione di insolvenza dell'intero gruppo Fornara-Sandretto fra il '93 e il 1994.

Con Accornero sono indagati i fratelli Sandretto, il figlio di uno loro (Gilberto), uomini d'affari di un certo peso come Giulio Lattes, imprenditori calibro di Marcellino Gavio, del manager Bruno Binasco e di Gianluigi Regis, che invece una notorietà giudiziaria l'ha subita socio dell'Eumit nell'inchiesta sui finanziamenti al pci attraverso quella società di intermediazione i Paesi dell'antico (ormai realsocialismo. A gran parte costoro, in compagnia di schiere amministratori e sindaci delle tante società coinvolte, si contesta la possibilità che abbiano cagionato con «operazioni dolose» il crollo del gruppo.

Mentre, da un lato, vuole verificare - con un'altra perizia conferita nell'udienza preliminare dell'altro ieri - se i bilanci di Eumit siano stati falsificati per nascondere la distrazione di per alcuni miliardi, quest'altro fronte si muove dall'accusa di partenza che la liquidità di Prosafin sia stata prosciugata per 180 miliardi a favore dei Sandretto nell'acquisto della loro capogruppo. A danno di chi? quanti avevano investito il loro denaro azioni Fornara, che, insieme alla controllante Pardi srl, la finanziaria «scrigno» di tutte le attività di Accornero e soci, aveva prima acquisito partecipazioni in Ceito (trasformatasi poi in Prosafin) e finanziato successivamente l'operazione Sandretto.

Su quest'ipotesi lavora procura. L'avvocato Festa - dello studio Chiusano che Accornero - sostiene la buona fede del professionista cui sarebbe nascosta la reale situazione sociotaria della Sandretto, malgrado ne fosse dei sindaci da tanti anni. L'avvocato Claudio Morra, difensore dei Sandretto, aggiunge che, al di là della questione del prezzo, «per noi senza dubbio congruo, al tempo dell'operazione esisteva una situazione di mercato rivelatasi pesante, anche in seguito ad alcuni investimenti tecnologici infelici. Ora però le cose sono cambiate; vi sono società del gruppo che stanno fornendo incoraggianti risultati».

Alberto Gaino

IL CASO

OLTRAGGIO AL DOLORE

Diffidate pure le società che propongono prestiti attraverso il volantinaggio

«Vigili, liberateci dagli zingari»

Il direttore delle Molinette: assediano i visitatori

Ingresso delle Molinette: è qui che ogni giorno nomadi e procacciatori d'affari per società finanziarie attorniano malati e parenti I vigili urbani: «Facciamo il possibile ma appena ce andiamo loro tornano»

BASTA zingari e i volantini delle società finanziarie distribuiti davanti all'ospedale». Il direttore generale delle Molinette, Gianfranco Carnevali, chiede un più massiccio intervento dei vigili urbani per fronteggiare la presenza dei nomadi in corso Bramante, e diffida le agenzie prestito dal distribuire propaganda. «Un'abitudine che si sta moltiplicando a macchia d'olio», sostiene Carnevali. Insopportabile e inopportuno: «Questo è un luogo di sofferenza. Le persone entrano ed escono già con i loro problemi, e non hanno alcuna voglia di essere perseguitate gente che gli si incolla addosso, pretende o offre denaro». Occorre riportare l'ordine: «Anche perché la stragrande maggioranza dei volantini delle società di prestito diventa cartaccia gettata a terra nei corridoi, pronto soccorso, persino nei reparti di degenza». E il personale addetto alle pulizie si lamenta: «Pubblicità dappertutto, sui telefoni pubblici, sulle macchinette per il pagamento dei ticket, conficcata sotto i tergicristalli delle auto nei parcheggi dell'ospedale».

Guerra aperta agli abusivi, allora. Ma guerra ardua: stando ai dati della Cgil, infatti, proprio le Molinette - per la questione prestiti più che per l'incubo zingari - è in Piemonte una delle principali fonti d'affari. «Sono circa i lavoratori dell'ospedale che ricorrono a prestiti e agevolazioni - comunica Pierino Croma, Segretario generale Cgil per la Funzione Pubblica -. In gran parte personale di livello inferiore, ma anche medici».

La legge è chiara. Gli articoli e del regolamento minicipale di Pubblicità e Affissione dicono che «qualsiasi forma di pubblicità deve essere autorizzata dalla civica amministrazione», e avvertono pure: «Alle violazioni si applicano sanzioni dalle mi- lire al milione». Ma la realtà è tutt'altra cosa da gestire: «Contro gli zingari - spiegano al comando dei vigili - interveniamo ogni volta che dalla direzione ci segnalano il problema, oltre che durante i normali passaggi delle pattuglie. Ma siamo realisti: non possiamo creare i agenti-spaventapasseri appostati ogni cinque metri. Gli zingari cacciati, si sa, fanno un giro e tornano indietro quando ce ne andiamo. Come i venditori ambulanti, e come pure chi reclamizza finanziamenti facili».

Gli zingari a caccia di elemosine che il direttore delle Molinette vuol veder sparire da davanti al suo ospedale sono quattro o cinque al giorno, a rotazione, adulti e bambini. Le finanziarie diffidate sono cinque: quattro di Torino, una di Moncalieri.

Marco Godano, socio di una di esse, spiega: «La distribuzione dei volantini è affidata a ragazzi, lavoratori autonomi, pagati a seconda dei contratti che portare a casa». Prosegue: «Da quando abbiamo ricevuto la diffida li abbiamo invitati a stare lontano dall'ospedale». Ma pochi danno retta alle direttive, secondo il responsabile della finanziaria contattata. «Non dipende da noi se ci tornano malgrado il divieto» si difende Godano, scaricando le responsabilità. «D'altra parte - ammette e precisa - si sa che la nostra attività si regge soprattutto sulla propaganda diretta. Anche volendo, abbiamo capito come regolarizzarci: c'è la legge, ma provi a chiedere i moduli per i permessi».

Marco Accossato

CGIL E FINANZIARIE

«Amministrazioni sprecone»

Boom delle Finanziarie? «Anziché combatterle, le amministrazioni pubbliche si comportano da esattori». Pierino Crema, segretario generale della Cgil, settore Funzione Pubblica, sostiene debba cambiare la legge, che di fatto legittima fenomeno. «Alle Molinette, ad esempio - spiega - non sono pochi i dipendenti che hanno anche due finanziamenti in corso, con cifre che arrivano 700 mila lire al mese stipendi di milioni 400 mila lire». La «trattenuta» restituire alla società di prestito è segnata in busta paga, viene destinata direttamente dal datore di lavoro. «Neppure la legge sull'usura - fanno notare alla Cgil - ha introdotto norme che impediscano alle amministrazioni pubbliche di fare gli esattori gratis. Così per gestire pratiche si impiega dipendente a tempo pieno, con un costo perdere di circa 40 milioni annui».

BOLLETTINO METEO

Giovedì 30 Maggio

PREVISIONI

su Piemonte e Valle d'Aosta, cielo prevalentemente sereno nuvoloso. Visibilità ridotta dopo il tramonto nei fondivalle. Venti deboli meridionali. Temperatura in

IERI

TEMPERATURE IN CITTA'

MASSIMA	25,7
MINIMA	10,9
UMIDITA' (ore 14)	22%

PRECIPITAZIONI

FINO ALLE ORE 19	0 mm
TOTALE DI QUESTO MESE	119,8 mm
MEDIA (1963-19	123,2

Osservatorio Meteo Piazza d'Armi

OSSERVATORIO DI CASELLE

MASSIMA	23,5	MINIMA	8
PRESSIONE (ore 20)			1019 hPa

RECORD del mese (ultimi 50 anni)

MASSIMA	32	26 maggio 1953
MINIMA	3,5	23 maggio 1987

UN ANNO FA

MASSIMA	29,8	MINIMA	14,5

OGGI

IL SOLE: sorge alle ore 5 e 47 minuti, tramonta alle ore 21 e 7 minuti

LA LUNA: si leva alle ore 18 e 23 minuti, cala domani alle ore 4 e 53

- Luna piena 3 maggio ore 14
- Ultimo quarto 10 maggio ore 7
- Luna nuova 17 maggio ore 14
- Primo quarto 25 maggio ore 16

MERCURIO: brilla come la stella tramonta in ione Ovest-Nord-Ovest un'ora e un quarto dopo il Sole. e a milioni di km e minuti-luce dalla Terra. è nella regione settentrionale della costellazione del Sagittario

SATURNO: occorrono 116 ingrandimenti vedetto ampio quanto la Luna

FENOMENO: domani mattina ore 7 Mercurio passa 3°, 7 a Sud di Marte. La congiunzione è difficile da vedere ad occhio nudo per la vicinanza dei due pianeti al Sole

Specchio dei tempi

«Mio figlio rovinato, anche se innocente, dalla giustizia sportiva» «Poca attenzione per i centri anziani» - «Mi umiliano perché sono un ex tossicodipendente, a che serve uscirne?» - «Scacciati i pulcini»

Un lettore ci scrive:

«Mio figlio oltre agli studi di ingegneria, pratica il calcio a livello agonistico. Il 6 aprile, dopo una partita del campionato Eccellenza, si vedeva infliggere un anno di squalifica per "ripetuti insulti e sputi" all'arbitro. Errore grave. Mio figlio non ha commesso il fatto. Le testimonianze sono ampie e non reticenti. Il responsabile è stato chiaramente identificato e potendo sottrarsi alle numerose testimonianze ha ampiamente ammesso di fronte al Presidente della Società la sua colpa. Chiarita ogni cosa, è stato fatto appello al collegio giudicante della Figc che però l'ha respinto confermando la sanzione e respingendo anche una richiesta di confronto fra mio figlio e l'arbitro stesso.

«Se l'errore è ammissibile è altrettanto doveroso porvi immediatamente rimedio. Con quale licenza l'organo giudicante della Figc regionale ha potuto confermare, alla luce dei fatti, una sentenza così severa senza avere mai provata certezza sulle responsabilità? E' possibile che giovane venga così gravemente danneggiato sia sotto il profilo sportivo sia economico (con lo sport si mantiene all'Università) senza che ci sia mezzo per ribaltare una sentenza così ingiusta?».

Giuseppe Corgnati

Il presidente Centro incontro anziani Rignon ci scrive:

«In "Torino è" anche i Centri d'incontro per anziani, mentre nella guida telefonica sono elencati Centri d'incontro inesistenti o numeri telefonici fantomatici.

è a dire che questi servizi siano di interesse pubblico poiché, ad esempio, il Centro d'incontro Rignon conta iscritti, svolge attività diversificate dai giochi di sala alla ginnastica, dal ballo alle gite, dalle riunioni informative su temi economico-sociali ai soggiorni marini estivo-invernali e, per concludere, sviluppa con buoni risultati periodiche visite solidaristico-ricreative agli Istituti del "Buon riposo" e dell'Irv. una dimenticanza sintomatica dell'inadeguata attenzione delle istituzioni locali al problema dell'aggregazione degli anziani».

F. Bernardini

Un lettore ci scrive:

«Ho 39 anni, nel 1989-90 iniziavo programma terapeutico di recupero presso Cts. Nel 1992 concluso programma iniziavo a lavorare presso lo stesso centro in qualità di operatore.

«Oggi ho riacquistato i miei valori un stile vita. Sono una persona come tutte le altre e un ex tossicodipendente perché ex di qualche cosa lo siamo tutti. L'anno a giugno è scaduta la patente dovevo presentare un certificato del medico curante il quale scrive che in passato ho fatto di sostanze stupefacenti. Vado alla visite per il rinnovo della patente: mi fanno fare dieci analisi delle orine che mi vengono costare oltre 200.000 mila lire. Faccio presente alla commissione che dal 1989 io faccio più di sostanze, e presento lettere del mio Ser.T. e del Cts a dimostrazione di quanto affermato. Non vengo creduto, faccio visite, risultano negative, mi rinnovano la patente per un mo.

«A maggio 1996, siamo da capo, vado a prenotare le visita e mi dicono che devo nuovamente rifare il tutto.

«Sinceramente io faccio un po' di fatica accettare discorso della "prassi" perché oggi dopo tanti di sofferenza per cambiare il mio stile di vita ci sto male per questa situazione. Con questa mia voglio chiedere comprensione o pietà, ma rispetto sì! Non sono "carne che cammina", sono un tossicodipendente, non mi sento tossicodipendente, un uomo!

«In simili circostanze, sento dire che tanti cambiano il proprio medico curante e bop... il gioco fatto. E pensare che da ottobre '95 c'è più bisogno della dichiarazione del medico. Sono un cittadino onesto e sfigato. Perché non si tiene della dichiarazione del Ser.T. e del datore lavoro?».

Mauro Pugliese

Un lettore ci scrive:

«Sento la necessità di portare conoscenza tutti l'incredibile ingiunzione di far sparire (con rapida attuazione) quelle poche galline, qualche pulcino, un gallo e due paperi dai piccoli orti privati di corso Brunelleschi. Queste bestiole, tra i campi da tennis ed i giardini pubblici, costituivano l'attrazione per molti bambini che si fermavano ad osservarli a lungo. Per i più piccini che vivono in città e difficilmente raggiungo la campagna era questa l'unica occasione per vedere dal vivo animali da cortile. Ora per loro nel poco verde del quartiere sono rimaste tante feci di ed un tappeto di siringhe dei drogati».

Angelo Spagnuolo

Dibattito in Consiglio regionale sulla psichiatria, «la legge non è applicata»

Malattie mentali, è emergenza

«In Piemonte 120 mila a disagio»

«L'un per [redacted] dei piemontesi soffre di schizofrenia, il due per cento di depressione grave. Dunque si possono calcolare circa 30 mila malati a Torino e 120 mila in Piemonte». Parte [redacted] questi dati e da una denuncia di Carla Soldi, presidente dell'Associazione di familiari [redacted] volontari per la difesa degli ammalati psichici - «La legge regionale non è stata applicata anche [redacted] prevedeva tempi precisi [redacted] realizzazione entro il '94 del 50 per cento delle strutture necessarie» - la riflessione sulla psichiatria subalpina [redacted] ieri a Palazzo Lascaris.

Una denuncia che trova riscontro [redacted] dati forniti dall'assessore alla Sanità, Antonio D'Ambrosio. Eccoli: negli ospedali vi sono [redacted] posti letto (pari al 60 per cento dello standard fissato dalla legge regionale di [redacted] posto ogni 10 mila abitanti) distribuiti però in modo disomogeneo sul territorio; c'è un solo presidio neuropsichiatrico con 310 posti letto più altri 687 posti in case di cura convenzionate. Poi le strutture semi-residenziali in grado di offrire 39 centri diurni [redacted] day hospital disomogenei per accessibilità (da [redacted] a 7 giorni) e per rapporto col numero di abitanti (da 1 [redacted] 38 mila [redacted] 1 a [redacted] mila). Infine quelle residenziali: [redacted] comunità alloggio con 176 ospiti, 11 comunità terapeutiche [redacted] 109 di cui solo [redacted] protette; 18 locande alberghi. In tutto sono 2375 i malati psichiatrici ospitati in [redacted] strutture. A questi si aggiungono alcune migliaia di persone seguite territorialmente dalle Usl. La conseguenza? Non tutta l'area del disagio è protetta e tutelata anche se è molto difficile fare una stima precisa.

Che fare, allora? La ricetta [redacted] D'Ambrosio [redacted] può riassumere [redacted]: «Nell'immediato - spiega - mi impegno per l'avvio operativo dei dipartimenti di salute mentale, l'apertura dei centri di salute mentale [redacted] ore al giorno, [redacted] collegamento con la rete dell'emergenza territoriale, il funzionamento di almeno un servizio psichiatrico di diagnosi e cura in ogni Usl, con un numero sufficiente di posti-letto, [redacted] realizzazione [redacted] breve termine [redacted] centri semiresidenziali [redacted] residenziali grazie al finanziamento di 10 miliardi in conto capitale». La Regione nel [redacted] ha speso per l'assistenza ai malati psichiatrici 329 miliardi. L'assessore ha spiegato la necessità di razionalizzarli attraverso l'assegnazione di un budget [redacted] spesa [redacted] ogni responsabile di dipartimento di salute mentale.

Ricette che non hanno del tutto convinto le opposizioni. Così Pino Chiezzi e Laura Simonetti di Rifondazione hanno parlato di «arretratezza culturale» e di «atteggiamenti sostanzialmente autoritari dell'assessore» [redacted] lo accusano di aver proposto solo «chiacchiere». Ecco la richiesta di «investire risorse proprie e cioè 10 miliardi l'anno per 5 anni per strutture semiresidenziali e 10 miliardi per il potenziamento degli organici dei servizi territoriali e aiuti alle famiglie». Così Carla Spagnuolo [redacted] nome del patto dei democratici ha chiesto [redacted] commissione d'inchiesta «sulla gravissima questione delle locande di Torino dove sono ospitati [redacted] psichiatrici». Così le forze dell'Ulivo parlano di esperienze «positive realizzate [redacted] le carenze [redacted] indirizzo regionale grazie alle iniziative locali di operatori, associazioni di volontariato ed Enti locali» [redacted] chiedono alla giunta la rapida approvazione del «progetto obiettivo regionale tutela salute mentale».

Ai dubbi espressi dalle opposi[redacted] sull'utilizzo delle strutture private l'assessore ha risposto: «Non ho alcuna intenzione di privatizzare la psichiatria, anche [redacted] occorre tener conto dei decreti legislativi che di fatto considerano le strutture private accreditate sullo stesso piano [redacted] quelle pubbliche». Alla fine la decisione di tutti i gruppi di evitare [redacted] muro contro muro nella votazione di ordini del giorno separati e di arrivare alla formulazione di [redacted] testo comune che verrà approvato oggi dal Consiglio regionale.

Maurizio Tropeano

CONVEGNO SULL'ANSIA

«Attori, quanto stress»

[redacted] apre oggi al centro Torino Incontra il convegno su «Ansia e depressione come dimensione dell'esistenza». Monica Guerritore, una delle relatrici, non potrà essere presente a causa di una malattia. In [redacted] messaggio inviato al professor Ravizza, l'attrice riflette sul rapporto tra ansia [redacted] mondo dello spettacolo: «Ritengo che ansia e depressione siano una caratteristica degli attori, ma [redacted] caratteristica al contrario. A mio avviso, l'ansia e la depressione dipendono molto dall'incertezza [redacted] che cosa succederà domani, dipendono dall'impotenza di governare il tempo e lo spazio, e l'attore quando interpreta un personaggio non ha l'ansia del domani. Il personaggio [redacted] condannato [redacted] rivivere sempre lo [redacted] percorso [redacted] al tempo stesso ne è salvato». E ancora: «Se [redacted] personaggio non prevede ansia, l'attore non sperimenta quelle "dimensioni"».

Animato dibattito a Palazzo Lascaris sulla relazione dell'assessore alla Sanità **Antonio D'Ambrosio** Critiche da **Carla Spagnuolo**, che ha chiesto una indagine sulle locande alberghiere

Negli ospedali soltanto 263 posti letto, mancano le strutture residenziali

---

IL CASO

GLI INFORTUNI CANCELLATI

Il capo ispettore dell'Usl di Nichelino è stato interrogato per sette ore in procura

Da anni le mazzette [redacted] «mister milione»

Per molte aziende pagare era diventato la norma

«MISTER milione» alias Giancarlo Mingarelli, l'ispettore infedele dell'Usl [redacted] Nichelino, [redacted] stato interrogato per sette ore dal pubblico ministero Andrea Bascheri. Dodici i capi [redacted] imputazione contestati al funzionario, [redacted] riprova di finalità truffaldine poliedriche, perseguite per anni. Intanto, sono centin[redacted] le ditte della prima e seconda cintura Sud di Torino che si sono rivolte al magistrato, denunciando di aver dovuto [redacted]dere alle insistenze dell'ispettore, in tempi più [redacted] meno lontani. Altre verranno alla luce attra[redacted] i «controlli incrociati» disposti dai carabinieri.

La dimensioni dell'*affaire* fanno intanto pensare a un caso di «concussione ambientale»: pagare era diventata la regola, la sola strada per sfuggire a pesantissime multe [redacted] a denunce penali. Gli investigatori stanno adesso allargando i controlli ad alcune aziende [redacted] alto rischio ambientale, controllate da Mingarelli [redacted] questi anni. C'è stata tolleranza nello smaltimento di inquinanti? C'è stato qualche rischio per la popolazione della zona?

Ci si interroga su come l'ispettore [redacted] riuscito ad agire in questo modo per anni. E dire che, in almeno due occasioni, alla procura sarebbe arrivata segnalazione di quanto stava accadendo. Entrambe le volte nel '93.

Nel primo caso fu addirittura un neodeputato dell'Ulivo, ex consigliere comunale di Nichelino, Salvatore Buglio, a fare denuncia: «Quando venni [redacted] conoscenza del giro di mazzette legate agli ispettori dell'Usl denunciai immediatamente quanto stava accadendo, [redacted] qualcuno affossò la pratica. Ne fui informato mentre insieme all'amico Angelo Gervasi mi trovavo ad un Festival dell'Unità. Si avvicinò a noi un conoscente di Nichelino e ci confidò i soprusi che stava subendo: due funzionari dell'Usl gli avevano appena fat[redacted] visita. Proprio in quei giorni stava per aprire un'attività commerciale nel ramo tessile: gli ispettori (uno era Mingarelli) gli avevano accordato i permes[redacted] solo dopo [redacted] ricevuto in dono due cappotti di [redacted]chemere».

Buglio e Gervasi decisero di sporgere denuncia. «Quindici giorni più tardi ricevetti una [redacted]lefonata dalla procura - continua [redacted] deputato -. Mi chiesero conferma dei nomi e della situazione descritta. Io, nel frattempo, avevo raccolto altre testimonianze: spiegai che la denuncia non riguardava un caso isolato, ma [redacted] situazione diffusa. Non ho avuto più nessuna notizia. Sono passati tre anni».

Nel nulla era caduta anche la denuncia di un meccanico di Torino che, nel '93, assistito dall'avvocato Sanfelici, subì un processo per inottemperanza [redacted] requisiti di sicurezza. Davanti al pretore, il meccanico ripercorse una storia di reiterate richieste da parte dell'ispettore che, [redacted] fronte alla sua resistenza, alla fine lo aveva denunciato. Il meccanico [redacted] la [redacted] con danni minimi, ma nessuno pare abbia considerato attendibili le sue affermazioni, al punto che la procura, anche in questo caso, non ritenne di intervenire.

Ci sono voluti il fiuto dei carabinieri del Nas e la caparbietà del sostituto procuratore Bascheri per dimensionare un fenomeno che appare sempre più incredibile. Centinaia di aziende hanno costretto i dipendenti a lavorare [redacted] condizioni di sicurezza precaria, ignorando le normative sulla sicurezza del lavoro [redacted] su quella ambientale, ottenendo complicità nel mascherare gli infortuni, persino [redacted] mutilazioni.

Lo hanno fatto per anni, comprando l'immunità con grandi buste arancioni colme di banconote. Tutte spedite all'indirizzo di Mingarelli: via Frejus 6, Torino.

Angelo Conti
Carlotta [redacted]

Le prime denunce furono presentate già nel '93, ma non vennero raccolte, poi è partita l'indagine dei Nas

L'ispettore delle [redacted] arrestato **Giancarlo Mingarelli**

[redacted] SPENDERE

E' conveniente e nutre la carne di tacchino

PER colpa (o per merito?) di «mucca pazza» molti [redacted]sumatori hanno riscoperto le carni bianche, pollo, tacchino [redacted] coniglio, e in Antonio Gariglio di Torino [redacted] rinata la curiosità per il «dindo». Scrive: «Il dindo è il tacchino, così come lo chiamavano i miei vecchi nonni nelle campagne piemontesi (nome che deriva dal francese "dinde" [redacted] "dindon", rispettivamente maschio e femmina). Vorrei [redacted] caratteristiche dal punto di vista nutritivo. E [redacted] disdegno qualche ricetta».

Il dottor Renzo Pellati, esperto in Scienza dell'alimentazione, sostiene che «la carne di tacchino è molto interessante dal punto di vista nutritivo [redacted] un vero peccato che il suo consumo sia, per molte famiglie, limitato soltanto al periodo natalizio, quando il tacchino in tavola resta una tradizione [redacted] superata».

Il tacchino è una valida alternativa alla carne di vitello. Spiega l'esperto: «Il contenuto in proteine nel petto di tacchino è del 22 per cento, del 20,9 nella coscia e [redacted] 22,3 nell'ala. A titolo di paragone ricordo che il vitello magro contiene [redacted] 20,7 per cento [redacted] proteine, il maiale magro il 18,3 e il petto [redacted] pollo il 22,2.

Le proteine provenienti dal tacchino sono particolarmente interessanti per l'elevato contenuto di lisina. La lisina è un aminoacido, il cui fabbisogno è più elevato nei bambini e negli adolescenti.

«Tenerezza [redacted] scarso contenuto [redacted] grassi sono due caratteristiche [redacted] non poco conto. La te[redacted] è dovuta alla struttura delle fibre muscolari che presentano un diametro [redacted] circa 45-48 micron, una misura inferiore [redacted] quella delle carni bovine (73-75 micron), delle carni ovine (50-54 micron), di quelle suine (90-92 micron). Il tacchino presenta anche [redacted] scarsa quantità di tessuto connettivo, per cui può [redacted] utilizzata con facilità da coloro che hanno problemi di masticazione (anziani, bambini, portatori [redacted] protesi). Una curiosità nota a molte massaie: la carni [redacted] femmine [redacted] più tenere [redacted] quelle del maschio; inoltre quella delle cosce è leggermente più scura rispetto alle altre parti per la presenza di mioglobina, [redacted] sostanza che immagazzina ossigeno, caratteristica dei muscoli. A proposito del grasso si deve sottolineare che è concentrato soprattutto nella pelle (ne contiene il 35-36 per cento) e questa viene raramente utilizzata».

Ancora [redacted] caratteristica positiva: «Il contenuto di colesterolo è inferiore [redacted] quello presente nelle carni bovine e ovine: 65 mg per ogni 100 g di parte edibile».

★ E per convincere gli indecisi, basta una prova con qualche ricetta appetitosa.

Proviamo queste scaloppe di tacchino alla salsa di peperone. Passare nella farina alcune fettine di fesa [redacted] tacchino e dorarle in olio e burro. Disporre in una pirofila badando che si sovrappongano il [redacted] possibile. A parte far cuocere una confezione surgelata di peperoni per peperonata (c'è già la cipolla a fettine) seguendo le istruzioni. Quando [redacted] pronta, passarla quasi tutta al frullatore (lasciarne da parte qualche cucchiaio per decorazione). Unire due o tre cucchiai di panna, far riscalda[redacted] e versare sulle scaloppe [redacted] tacchino. Su ognuna disporre un po' di peperonata [redacted] pezzi interi. Passare qualche minuto [redacted] forno già caldo.

★ Spezzatino di tacchino alle melanzane. Tagliare le melanzane a fette, salarle e lasciarle riposare affinché depositino l'acqua amarognola. Tritare una cipolla, farla soffrigge[redacted] [redacted] unire uno spezzatino [redacted] tacchino tagliato a cubetti piccoli (circa 300 - [redacted] g) e - [redacted] pia[redacted] - [redacted] po' di salsiccia spellata e sminuzzata. Dorare e irrorare con un po' di vino bianco [redacted]. Fare evaporare, salare, cuocere per 15-20 minuti sul fuoco. Nel frattempo infarinare le melanzane [redacted] friggerle in olio abbondante. Disporre le melanzane in [redacted] teglia, su ognuna un po' [redacted] spezzatino [redacted] una [redacted] due fettine [redacted] mozzarella. Passare in forno qualche minuto finché il formaggio è fuso.

Simonetta

Concesse le attenuanti

Riduzioni [redacted] pena nell'appello-bis al processo [redacted]

Riduzioni di pena al processo d'appello bis per l'omicidio di Matteo Vizzari (21 dicembre 1989) dopo l'annullamento della precedente sentenza da parte della Cassazione per tre imputati dalle diverse posizioni: Domenico Metastasio e Mario Chiricosta, in precedenza condannati come gli esecutori dell'agguato notturno sotto la [redacted] dei Vizzari a Borgaretto, [redacted] Domenico Vizzari, vittima superstite [redacted] quell'agguato e l'altro ieri assolto per il tentato omicidio [redacted] Alfredo Guarneri (mandante del delitto Vizzari).

Ora, con una sentenza «metagiuridica», la Corte d'Assise d'appello (presidente Barbaro, relatore Nattero) ha pure riconosciuto le attenuanti generiche prevalenti sulle aggravanti a Chiricosta e a Metastasio (per quest'ultimo anche sulla recidiva per reati di droga ed estorsione) e ha ridotto loro le pene a 17 e 18 anni di [redacted].

RESIDENZA "I GIARDINI"
VIA BORGOSESIA 62 (PIAZZA CHIRONI)

IN PALAZZINA SIGNORILE DI
[redacted] PIANI IMPRESA VENDE DIRETTAMENTE
ALLOGGI DIVERSE METRATURE
E BOX AUTO - IVA 4%
[redacted] APRILE 97 - AGEVOLAZIONI E PERMUTE
PER INFORMAZIONI: 011-655202/6698063

COLLEGNO
Impresa vende direttamente I.V.A. 4%
Piazza della Repubblica 15: pronta consegna
2 minialloggi [redacted] mq al [redacted]° piano e 6° piano
1 alloggio 90 mq più mansarda da 65 mq
Piazza della Repubblica 2[redacted]: consegna settembre '96
ultimi 3 alloggi da 97 - 98 - 110 mq - piani 5° e [redacted]°
Via Minghetti 58: consegna estate '97
[redacted] alloggi [redacted] mq per piano dal 1° al 5°
con possibilità di abbinamento e personalizzazione.
Per informazioni telefonare ai numeri: 011 6698063-655202

PALAZZINA [redacted] IN [redacted]
VIA STELLONE 7
(Piazza Carducci - Ospedale Molinette)
[redacted] IVA 4%
1° PIANO N° 3 BILOCALI 60 - 70 - 74 mq.
2°-3°-4° PIANO N° 6 ALLOGGI 80 - 100 - 120 mq.
5° PIANO [redacted] 2 BILOCALI + SOTTOTETTO
Agevolazione nei pagamenti
MODALITÀ COSTRUTTIVE: Facciate in paramano. Serramenti in legno Douglas con vetrocamera, riscaldamento autonomo, portoncini [redacted], videocitofono
PER INFORMAZIONI: 011-655202/6698063

LUNEDÌ tuttosoldi
MERCOLEDÌ tuttoscienze
GIOVEDÌ tuttolibri
I supplementi de LA STAMPA
Una settimana ricca di tutto.

La campagna delle categorie professionali appoggiata dal Comune

Troppi «figaro» abusivi

Parrucchieri in rivolta

Un consiglio prudenziale - «Affida la testa a mani sicure» - oppure domanda - «Ci tieni alla pelle?» - disinvolta ma drastica. Sono gli slogan scelti per il paio di manifesti presentati dall'assessore Prole, affiancato da parrucchieri ed estetisti di Cna, Casa, Unione Artigiana e Ala. Alla base della nuova campagna patrocinata dal Comune, la denuncia del mare di abusivi che strumentalizzano shampoo e depilatori, lavorando in nero per abbellire soprattutto il proprio conto in banca.

Quanti sono? Savino Mosca e Davide Padroni della Cna ne calcolano «almeno uno rispetto a due o tre operatori con le carte in regola», una stima condivisa da Pino Facocchio e Michele Minardi dell'Unione Artigiana. Risultato: una soffocante concorrenza sleale per i 2267 parrucchieri, le 241 estetiste ed i 104 parrucchieri-estetisti patentati di Torino, cui vanno sommati altrettanti colleghi nell'ambito della provincia, che sarà anch'essa coinvolta nella lotta a «bigodo selvaggio».

Spiega Prole: «Dopo concesso orari e giorni alternativi di chiusura a queste categorie, il Comune condivide il loro polemica per motivi di pubblico interesse. Ogni salone di bellezza implica personale specializzato ed una doppia autorizzazione di apertura, a partire dall'avallo dell'Usl motivato da una approfondita serie di garanzie igieniche e sanitarie. Aggirarle può costituire un grosso rischio».

Senza contare tante altre magagne, che vanno dalla mancanza di garanzia all'evasione fiscale. La casistica è pesante. Ci rientrano sedicenti estetiste che usano apparecchi obsoleti e recuperati da istituti seri che li hanno dismessi, scuole di acconciatura che fanno pagare (senza uno straccio di ricevuta) tanto gli allievi quanto i clienti che si prestano cavia, solarium e profumerie che garantiscono e addirittura pubblicizzano trattamenti estetici che hanno né il diritto né la capacità di offrire.

Protesta Davide Padroni: «Abbiamo un denso, motivato dossier di richieste di accertamento su cui la Usl continua a latitare. Se le nostre istanze continueranno ad essere accantonate, ricorreremo a un esposto in procura». Una guerra tra poveri? Savino Moscia non si lascia intenerire: «Ci sono abusivi che recimolano in nero 4 milioni al mese».

Il manifesto si invitano i clienti ad affidarsi alle mani sicure dei parrucchieri professionali

Per coinvolgere la gente, il Co- distribuirà ad ogni «vero» centro di estetica una vetrofania disegnata dal Liceo Artistico che, ridotta ad adesivo, sarà inoltre offerta come garanzia alle clienti. Romantico il marchio (un alfo alato e fanciulla tra i fiori), azzeccata l'idea. E speriamo che adesivi e vetrofanie si abbinino a ricevute fiscali anche loro «regolari» fino all'ultima lira. [l. r.]

Il Comune, Amiat, Aem e Aam nella costituenda società per azioni

Ambiente, un parco per la ricerca

In corso Umbria: realizzarlo costerà 52 miliardi

Una società per azioni darà vita al Parco scientifico tecnologico per l'Ambiente. «Sarà il primo parco del genere in Europa», annuncia l'assessore Gianni Vernetti dopo il voto favorevole del Consiglio comunale: 27 sì, nessun contrario, due astenuti (Indipendenti e Cdu), non ha partecipato al voto la Lega. Il parco, chiamato «Environment Parks», sarà localizzato nell'ex area Cir che il piano regolatore ha definito «Spina 3», si tratta di circa 120 mila metri quadrati tra la stazione Dora, via Livorno, Umbria. Ventiduemila metri quadrati saranno destinati a laboratori e uffici per la ricerca sull'ambiente, altri 100 mila daranno vita a un parco naturale.

L'operazione costerà oltre 52 miliardi, di cui 36,6 saranno finanziati dal Fondo Europeo di Sviluppo regionale, i restanti 15,6 miliardi saranno a degli enti promotori. All'iniziativa partita dal Comune e dalla Finpiemonte hanno aderito Politecnico, Università, Amiat, Aem, Cnr, Ipla, Camere di Commercio, Usl 1, Azienda Sangone e Unione Industriale.

Ieri il Consiglio comunale ha approvato la partecipazione del Comune nella costituenda società per azioni, con relativo atto costitutivo e statuto, e ha autorizzato alla partecipazione alla futura Spa anche Acquedotto, Azienda Energetica e Azienda di Igiene Ambientale.

Il capogruppo di Alleanza per Torino, Mauro Marino, ha sollevato perplessità sulle delibere dei consigli delle aziende municipalizzate: «Hanno approvato la nomina dei loro rappresentanti, in alcuni casi qualcuno ha votato per stesso. Mi sembra scorretto». Il leghista Gianni Bellini ha contestato tempi e modi: «Non abbiamo avuto le necessarie spiegazioni».

Il cadavere era in un vagone di Porta Nuova

Arrestato mentre identifica il fratello morto per droga

Agli agenti ha dato delle false generalità
Deve scontare sei mesi per furti e scasso

L'hanno trovato la notte gli agenti dell'Argus durante un servizio di vigilanza. Era riverso nello scompartimento di un vagone in sosta sul binario 1 della stazione di Porta Nuova. Pensavano dormisse e hanno avvisato gli agenti della Polfer: «C'è un ragazzo che dorme in un treno». Invece il giovane era già morto, ennesima vittima dell'eroina che poco prima aveva acquistato non si sa dove.

Alla sua identificazione si è arrivati soltanto nella tarda mattinata di ieri, poiché il tossicodipendente non aveva né alcun documento.

Si tratta di Cosimo D'Agostino, 28 anni, pregiudicato nato a Conigliano Calabro, in provincia di Cosenza. Da anni viveva a Torino vagando per la città, senza un tetto, senza lavoro. Per sopravvivere si dedicava ai furti e agli scippi. Le notti le trascorreva nei dormitori, sotto i ponti, a volte anche nella stazione. Come l'altra sera, quando verso mezzanotte si è appartato (pare da solo) in uno degli ultimi vagoni del treno, a ridosso degli uffici postali via Nizza, per consumare la dose mortale di stupefacente. Gli agenti della polizia ferroviaria e l'ispettore Gianfranco Lamonica vicino al corpo di D'Agostino hanno trovato la siringa sporca di sangue.

Un rito, quello del «buco», che i drogati spesso consumano proprio all'interno delle stazione. Da tempo, però, non si verificavano episodi mortali dentro allo scalo ferroviario, dove negli ultimi anni sono stati intensificati i controlli da parte della sorveglianza e dei poliziotti.

Dall'alto in basso, Cosimo e Giuseppe D'Agostino

Particolare curioso: per identificare il ragazzo, gli agenti hanno rintracciato l'unico suo parente che risulta vivere a Torino (il resto della famiglia vive a Cosenza). Si tratta di un fratello, Giuseppe, di anni, domiciliato in via Belnatte 8, anche lui tossicodipendente.

Inizialmente si è spacciato per il fratello, ma quando ha saputo che lo cercavano perché Cosimo era morto per overdose, ha dovuto ammettere la sua vera identità. Però, il fatto di aver dichiarato false generalità ha insospettito l'ispettore capo Maurizio Muscarello che, da un rapido controllo sui terminali, ha scoperto che era ricercato: doveva scontare una condanna a 6 mesi e quindici giorni di carcere per furti e detenzione di arnesi da scasso. Così, subito dopo aver svolto la pratica burocratica riconoscimento del fratello, Giuseppe D'Agostino è stato ammanettato e accompagnato al carcere delle Vallette.

IN

Sono stati ufficialmente identificati i due corpi recuperati martedì pomeriggio alla diga di San Mauro: si tratta di Giacomo Gilardino, pensionato 67 anni scomparso dal 23 maggio, e del marocchino Allam Rachid, caduto in acqua ai Murazzi lo scorso 1° maggio. A riconoscerli sono stati i parenti delle due vittime nell'obitorio di San Mauro, dove i corpi sono stati sistemati.

Assemblea dell'Associazione regionale allevatori, domani, alle 9,30, presso la sede dell'assessorato regionale all'Agricoltura, in corso Stati Uniti 61. Tra gli argomenti all'ordine del giorno, il piano di assistenza tecnica integrata per il miglioramento della produttività degli allevamenti piemontesi.

Sulla vertenza che ha visto la vittoria (decretata dal giudice) dei dipendenti dell'impresa di pulizie alla Michelin contro la cooperativa che doveva sostituirli, la Cisnal fa presente che 33 dei 53 ricorrenti alla magistratura sono iscritti alla Cisnal Trasporti.

Congresso regionale del sindacato di polizia Siulp Piemonte Villa Lascaris di Pianezza domani (9,30-18) e sabato. Oltre alle relazioni è prevista l'elezione degli organismi statutari.

INGEGNERI. Convegno domani al Lingotto (sala dei Cinquecento) con tema «La nuova normativa sui lavori pubblici». E' organizzato dall'Ordine degli Ingegneri della Provincia di Torino, nell'ambito delle celebrazioni per i 50 anni della fondazione.

In seguito a interventi sul sistema informatico, il servizio visura e certificazione catastale non sarà effettuato nel pomeriggio mercoledì 5 giugno. Nella stessa giornata la chiusura delle casse (regolarmente aperte il mattino) viene prorogata un'ora (dalle 12 alle 13).

UNA DECISIONE IMPORTANTE

Scegliere il posto migliore per acquistare la propria abitazione, per inaugurare o trasferire la propria attività, per investire in modo oculato è sempre un momento importante.
La nuova residenza di Via Lagrange 31 rappresenta un'occasione da non perdere.

Appartamenti medi e piccoli, in diverse tipologie, eleganti e raffinati, con finiture di ottima qualità e razionalmente disposti. Posti auto in silo sotterraneo meccanizzato.

Un' antica residenza nobiliare, integralmente ristrutturata e riportata all'antica bellezza. Un'opportunità nuova per rivalutare nel tempo il vostro capitale.

Locali commerciali esclusivi, in diverse metrature, con ampie vetrine che partendo dal colonnato d'ingresso abbracciano tutto il perimetro della splendida corte interna.

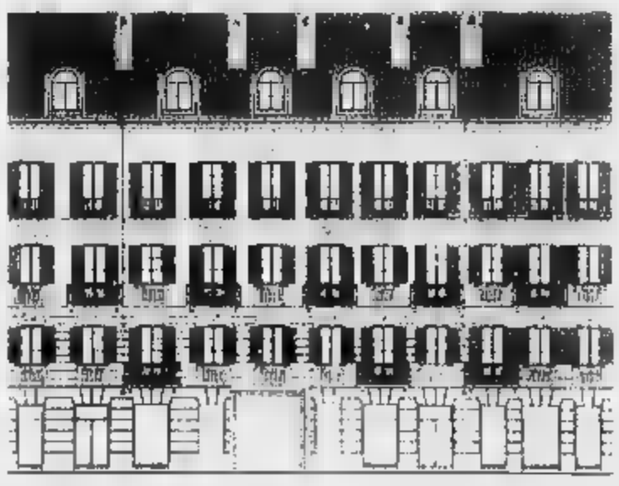

La facciata su Via Lagrange

LAGRANGE 31

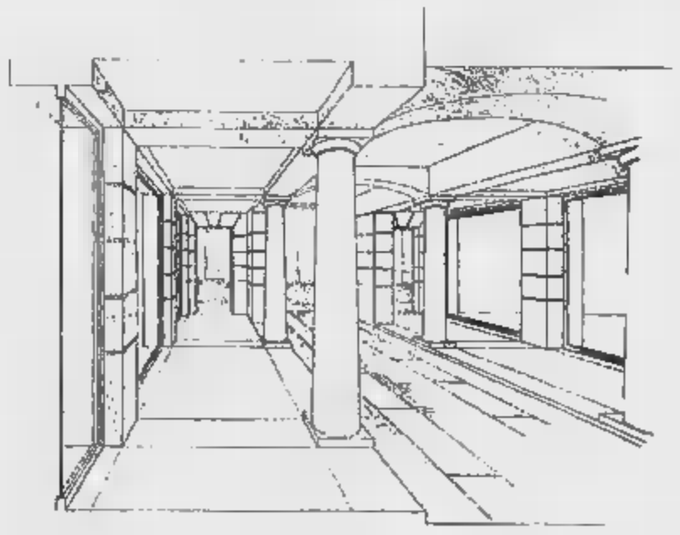

Il colonnato d'ingresso

ROSPAR SpA Corso Matteotti, 47 - 10121 Torino Tel. (011) 53 16 52

Ufficio vendite in cantiere Tel. (011) 54 65 47

Piazza Carlo Emanuele II, 19 - 10123 Torino Tel. (011) 81 27 177

SPAI IMMOBILI SRL

L'anziana massacrata, i misteri di via Boccardo

Lucia Ughetto, la vittima (sopra). È stata percossa in modo bestiale

Anche la vicina Elvira Commodo (sotto) è stata raggirata da un truffatore

Giovanni Scaringella (sopra) ha subito un furto nel suo alloggio

Incoronata Gironimo (sotto): sabato Lucia aprì a un ragazzo

La casa dove è avvenuto il delitto: molti gli episodi strani da controllare

Quella casa era nel mirino

Prima i furti e le truffe, poi il delitto

Povera signorina Lucia: massacrata di botte. Il medico legale, il professor Lorenzo Varetto, dice che le hanno fratturato la testa e sfondato il torace. Forse colpita con un soprammobile. Una morte straziante. L'assassino (gli assassini?) ha infierito con forza selvaggia. Un delitto vigliacco. Lucia Ughetto non poteva difendersi. Settantasei anni, una donna minuta, debole per una lunga degenza in ospedale, seri problemi alla circolazione e alle gambe che le rendevano difficile camminare.

Chi l'ha sorpresa e uccisa? Un [illegible]. Un mistero che deve trovare soluzione in una manciata di minuti. Quarantacinque per precisione: dalle 17 alle 17,45 di lunedì. Ma l'inchiesta ora si allarga, interessandosi di episodi recenti e meno recenti.

Sono capitoli di altrettanti gialli: il mistero di una chiave scomparsa, una serie di furti misteriosi, le truffe alle persone anziane, i ragazzi che imbucano la pubblicità, la donna ubriaca che chiede l'elemosina.

LE CHIAVI. Lucia Ughetto aveva perso le chiavi di casa. Lunedì pomeriggio ha pregato una vicina di andare a farne una copia. Dove le aveva smarrite? Qualcuno le ha trovate e le ha usate per entrare in casa sua?

I FURTI. La casa di via Boccardo 24 bis è stata più volte presa di mira da bande di ladri. Tre mesi fa avevano rubato anche da Lucia Ughetto: lei era da una vicina, quando è scesa ha trovato la porta forzata, le avevano portato via soldi e una catenina. Furti anche da Giovanni Scaringella, quarto piano; in casa di Pierina Tasso, 2° piano; da Elvira Commodo, 1° piano.

LE TRUFFE. Anzi proprio lei, nonna Elvira, 82 anni, era anche stata truffata da un falso rivenditore che si era fatto consegnare dei soldi, duecentomila lire, per della merce che la signora aveva ordinato e poi era andato via, scomparendo. Due analoghi «bidoni» sono stati tentati e compiuti ai danni di altre famiglie delle case vicine.

LE PREOCCUPAZIONI. Sabato scorso, erano le 11, qualcuno ha suonato in casa di Lucia Ughetto. Lo racconta Incoronata De Gironimo, inquilina del 3° piano: «Io stavo scendendo per le scale, ho visto e sentito tutto. Era un ragazzo, 20-25 anni, doveva mettere nelle buche la pubblicità di un supermercato. La signorina Lucia gli stava parlando come me. Mi sono stupita che gli avesse aperto e che anche socchiuso la porta di casa. Lei, così prudente, diffidente».

QUESTUANTE. E chi è quella donna che gira sempre per il quartiere, per negozi, chiedendo l'elemosina. Alcuni negozianti dicono: «Una poveretta, un po' fuori di testo, sempre ubriaca. Se gli offri qualcosa, una pagnotta, della frutta, lei lo rifiuta, vuole soldi, per bere. È, poveretta, quando è ubriaca diventa cattiva».

Tanti gialli, quali ora lavorano gli inquirenti. Il capo della Mobile, Salvatore Mulas: «Stiamo seguendo alcune piste, qualcosa sta affiorando». Il capo della omicidi, Claudio Cracovia: «È di della signora Ughetto stiamo raccogliendo preziosi indizi, forse la traccia lasciata dall'assassino».

O dagli assassini? La gente non nasconde la paura: «Qui ci sono balordi, spacciatori e tossicodipendenti. Vivono anche nelle case vicine». Qualcuno aveva saputo che la signorina Lucia aveva del denaro in casa, i due milioni di pensione che la nipote aveva ritirato alla posta il 4 aprile, e che le aveva consegnato giovedì scorso?

Ma come è entrato l'assassino? Suonando al campanello e facendosi aprire con un pretesto? Scavalcando la ringhiera del cortile?

Domande senza risposta. Poche le certezze. I sono gli «elementi raccolti dagli agenti della squadra mobile o affiorati ieri durante la perizia necroscopica. Raccontano la morte di Lucia Ughetto. L'aggressione, le percosse. Massacrata di botte.

Ezio Mascarino

L'avv. Masselli

«Le accuse non sono dimostrate»

Respinge con decisione le accuse l'avvocato Graziano Masselli, rinviato a giudizio nei giorni scorsi dalla magistratura di Salerno l'accusa di aver «aggiustato» un processo in cui erano coinvolti dei camorristi. Un pentito ha raccontato che il legale e il consulente Aurelio Ghio avrebbero ricevuto denaro per corrompere un perito del tribunale.

«Ma il racconto del pentito, che parlava per sentito dire - ha replicato ieri durezza Masselli, - ha trovato nessuna conferma. O meglio, la persona chiamata in causa l'ha smentita. E lo stesso Carmine Alfieri, il grande capo della camorra ha detto di non saper nulla presunte corruzioni di Masselli.

«Affronto il dibattimento con serenità - ha aggiunto Masselli -, dimostrerò la correttezza del mio comportamento grazie anche alle registrazioni fatte da Radio Radicale di tutte le udienze di quel processo. E con le dichiarazioni di un imputato all'udienza preliminare, che ha confermato la mia tesi».

Tra gli elementi d'accusa ci sarebbero anche le dichiarazione del perito Baimis Bollone, al quale Masselli si sarebbe rivolto in un primo momento per quell'incarico peritale da addomesticare. Masselli ha sempre negato l'episodio. E soprattutto ha voluto precisare: «Quella perizia di cui si parla tanto non è stata affatto determinante per l'assoluzione del mio cliente».

A undici anni

Uccise per gelosia: condannato

Undici anni di carcere, con il rito abbreviato, per Giuseppe Guastella, il giovane che nell'ottobre '95 uccise a colpi di pistola, in piazza Respighi, Fiorello Piccinu, un amico della sua fidanzata. Il gip Grillo gli ha [illegible] le attenuanti generiche. Deve anche pagare una provvisionale di 100 milioni ai famigliari del morto, che si sono costituiti parte civile con gli avvocati Stefano Comellini e Luca Mario. Il pm Gabetta aveva proposto 12 anni.

Guastella (difeso dagli avvocati Anna Ronfani e Fulvio Gianaria) aveva avuto una storia con una ragazza, Anna, che poi raccontò ai giudici: «L'ho conosciuto a gennaio. Due battute, un sorriso. Ci siamo rivisti». Giuseppe era solo, lavorava come muratore. Si erano frequentati. Così per alcuni mesi. Poi lei si era sentita soffocare da quell'amico troppo geloso. Aveva cercato di spiegarlo. «Mi spiace, non possiamo più andare avanti».

Giuseppe non si era dato per vinto, l'aveva pedinata, infastidita. Poi c'era stato l'ennesimo litigio. Anna, per calmarlo, gli aveva promesso un appuntamento in piazza Respighi. Ma aveva paura e con lei era andato un amico d'infanzia, Fiorello Piccinu. Tra i due giovani c'era stato un violento diverbio. Guastella era andato a prendere la pistola e aveva sparato. Poi era scappato al Sud, in Calabria, presso parenti.

LE SEGNALAZIONI DEI LETTORI

Non ha tregua la pioggia di telefonate ai centralini di «La mia città» e parte dei lettori: le segnalazioni sono tante, lo spazio è poco e ci scusiamo con quanti hanno sollevato problemi che non sono stati ancora pubblicati. L'attenzione dei cittadini nei confronti di Torino sale, e i responsabili dei servizi e amministrazioni coinvolte, dal Comune all'Amiat alle aziende municipali, dimostrano interesse, con immediate risposte.

Riportiamo, in testa alla rubrica di oggi, la lettera che ci hanno scritto decine di dipendenti dell'Infantile, per sollevare un problema molto sentito, quello dei parcheggi. «Segnaliamo un grave disagio a cui quotidianamente siamo sottoposti dipendenti dell'Ospedale Infantile Regina Margherita». Proseguono i lavoratori: «Attualmente è impossibile posteggiare negli spazi consentiti data l'esiguità degli stessi. Per questo motivo regolarmente viene occupato il marciapiede contiguo agli Ospedali Infantile Regina Margherita e Cto in corso Unità d'Italia. Questa abitudine sempre tollerata per motivi obiettivi viene sporadicamente punita con salatissime multe da solerti Vigili Urbani in nome della tutela della pedonabilità del marciapiede».

Molti protestano per le multe. Gli infermieri e medici precisano: «Facciamo pure notare che il suddetto marciapiede è esclusivamente utilizzato da numerose prostitute e relativa clientela, mentre i comuni cittadini utilizzano per il passaggio il vialetto parallelo interno. Sottolineiamo anche che numerose nostre colleghe sono state minacciate, scippate, e in un caso anche sequestrate, da tossicodipendenti che rappresentano gli altri abituali frequentatori della zona. Ringraziamo i solerti Vigili Urbani che si preoccupano con tanta diligenza della tutela delle "passeggiatrici" e dimenticano che gli automobilisti multati sono lavoratori in servizio di pubblica utilità e genitori di bambini malati».

Il miraggio-sosta

Come i dipendenti dell'Infantile, sono molti i cittadini a lamentarsi per la difficoltà a trovare un posteggio. Dice la sig.ra Tina Fontana, da Moncalieri: «E' vergognoso che si mettano i ceppi alle macchine nelle zone ospedali».

In una lettera firmata da dipendenti dell'ospedale Regina Margherita la lamentela per la situazione dei parcheggi

La protesta per le multe intorno all'Infantile

«Regalano i marciapiedi soltanto alle prostitute»

COME LA VOSTRA

● **TELEFONICA**
6568-531, 6568-205. Orari ogni giorno (domenica esclusa), ore 10-12 e 18-20.

●
655.306. Sempre in funzione. Testi non 10 righe

●
Indirizzo: «La Stampa - Cronaca - LA MIA CITTA' - via Marenco 32, 10126 Torino».
Testi non oltre le 20 righe

Un altro lettore invece denuncia «abusi» dei Trasporti Torinesi in **piazza Vittorio**, dove ci posti per gli invalidi non sono contrassegnati a terra e i controllori non controllano i biglietti esposti, facendo multe: è necessario il ricorso per non pagare un sopruso». Paola Ottino si lamenta per **corso Fiume**, dove ormai c'è uno «scarsissimo possibilità di parcheggio: è il prezzo che dobbiamo pagare l'installazione della zona blu in centro?».

Proteste anche dalla **Crocetta**: un lettore sostiene che «chi tiene gli 8 metri regolamentari dall'incrocio viene multato. Chi sosta di fronte proprio passo carraio viene multato. Gli "ausiliari" si attengono modo intransigente alle regole!».

Ma c'è anche chi chiede di estendere le strisce blu, Guido Matti: «Se in centro città è possibile posteggiare l'auto pagamento, in periferia chi deve svolgere una qualsiasi incombenza, a volte urgente, è costretto per posteggiare a girare come disparato alla ricerca fortunosa di un posto, lontanissimo, poi, dal luogo dove si diretti. Perché destinare diversi quartieri una zona di parcheggio a pagamento?».

Ecco le risposte

Venerdì 24 maggio «La Stampa» abbiamo pubblicato molte proteste di cittadini relative a strade e marciapiedi «come groviera». Ecco le precisazioni dall'assessorato al suolo pubblico.

In **via Caprera** provvederà in tempi brevi la manutenzione ordinaria». Verrà asfaltato entro giugno anche il tratto tra **via Monfalcone** e **Largo Tirreno**. Per **San Rocco** l'appalto dei lavori è previsto il giugno. Quanto a **Musinè**, dal Comune fa sapere che «buona parte di essa è già stata risanata interventi», mentre si faranno «i rappezzi» per la rimanente parte. Quanto alla di **Palazzo Nuovo**, «si precisa che il posteggio antistante l'università non è di proprietà comunale».

Una buona notizia per **via Sanremo** angolo **via Dina**: «Si provvederà alla formazione di un marciapiede nel tratto attualmente in terra battuta che fronteggia il giardino».

Quanto marciapiedi considerati pericolosi segnalati in **via Groppallo**, **via Grassi** e **via Beaumont**, si fa sapere che «i dislivelli tra le lastre» non sono un «intralcio transito pedonale», anche c'è l'assicurazione che il rifacimento «sarà inserito nei prossimi programmi di manutenzione».

Nella residenza sanitaria-assistita di via Valgioie

I girasoli rallegrano la vita degli anziani

La struttura accoglie una quarantina di ospiti non autosufficienti I parenti dei ricoverati possono pranzare assieme ai propri cari

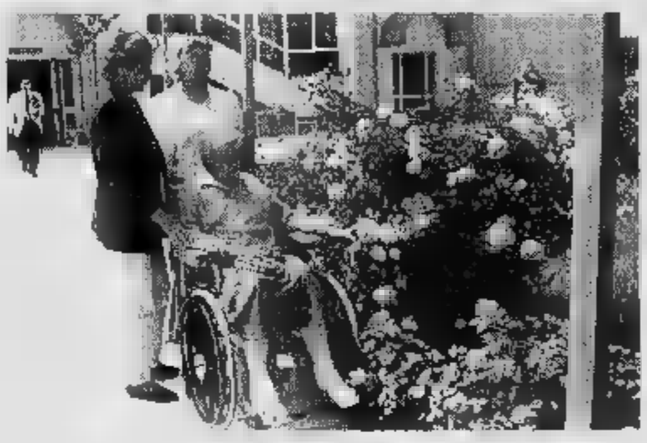

Un'immagine della residenza di via Valgioie, struttura comunale all'avanguardia che accoglie anziani quasi tutti in carrozzella

Quando si piantano i fiori di girasole? Alla residenza sanitaria assistita di via Valgioie 39 è l'incognita del momento. Sconcertante ma in armonia con questa recente e accuratissima struttura comunale per anziani, affondata in un mare di rose. Dove il sole gioca con la rincorsa di vetrate e il nitore pastellato degli interni, facendo festa a 43 anziani dai 60 ai 103 anni non più autosufficienti, quasi tutti in carrozzella. Uno strano contrasto, un' «isola» capace di giustificare la questione dei girasoli. Fiori appariscenti, imbevuti di colore: i più adatti per rallegrare chi vede offuscarsi il proprio futuro. E per le vittime del morbo di Alzheimer che la direttrice Anna Maria De Giovanni si prepara ad ospitare, in un'inedito reparto di accoglienza diurna varato dall'assessorato all'Assistenza.

Per il centro di via Valgioie sarà un «benvenuto» in più, rispetto ai tanti che già lo aprono al quartiere e alla città: senza orari la presenza dei parenti (autorizzati tra l'altro a desinare con il proprio caro, come tutti i coniugi dei ricoverati), a disposizione la mensa di una decina di altri anziani soli del quartiere.

E' una struttura piccola, aperta e soprattutto amata, quella di via Valgioie. Lo dimostra lo stanziamento di 18 milioni recentemente destinato dalla Regione in base alla legge sul volontariato all'Auser-Filo d'Argento che con la Caritas, l'Unitré e le vicine suore del Santo Natale, affianco gli ospiti della residenza. E collabora con i 27 dipendenti, anche loro sopra le righe come le rose del giardino: Pino che canta e suona la chitarra, Filomena che con gli ospiti prepara fresche composizioni floreali, Pia che li impratichisce in piccoli lavori in pasta di pane, oppure Rosa che disegna in loro compagnia, schermendosi perché «il merito è tutto di questa struttura relativamente piccola e della nostra organizzazione». Un esempio? I copri-letto trapuntati volontariamente dal personale, quando il trattamento di piaghe di decubito e le altre mille incombenze quotidiane le concedono qualche minuto di quiete.

Ma come fare, adesso, con i 18 milioni elargiti dalla Regione? Maria Ottavia Goutier, presidente dell'Auser, è decisa a non sprecare neppure una lira. «La pazienza e il gruzzolo non basterà a pagare il pulmino che la direttrice sogna per i suoi assistiti, nella convinzione che «per chi invecchia restare in rapporto con la città è una cura vitale». Questi milioni - ha deciso Maria Ottavia Goutier con famiglie e personale - serviranno per piccole altrettanto importanti: una mostra di sei esperte di pittura e incisione che regaleranno le opere più luminose al refettorio, un punto-ombra nel giardino e una serie di tende nuove alle vetrate, «perché aspettiamo un appalto pubblico arriviamo alle calende greche».

La mostra si prolungherà dall'1 al 10 giugno, ogni giorno dalle 13,30 alle 19,30. Accanto alle opere di Lucia Carignano, Rosamaria Corteso, Rina D'Alessandro, Carla Parsani, Edina Prochet e Elisabetta Viarengo, le creazioni del gruppo «Tappeto Volante» e una fiaba illustrato dalla prima media di Druetti. Sono gli stessi ragazzi che, guidati per l'Auser da Franco Mosca, hanno dissodato il giardino. Paolo Odone ha aggiunto di recente, a nome del Verde Pubblico, due bellissime scarpate di rose. All'orizzonte: i primi prodotti dell'orto e la speranza che venga finalmente inaugurato il parco di quartiere, promesso dal Comune e fermo della residenza. [l. r.]

LA LOGGIA

I taxi della solidarietà

Un «taxi» della solidarietà per anziani in difficoltà. L'Auser, associazione di volontariato per l'autogestione dei servizi, già presente a Torino, da questa settimana ha aperto una nuova sede a La Loggia. Grazie ad una sovvenzione del Comune e all'autofinanziamento degli associati, è stata rimessa a nuovo una vecchia Fiat 131 per offrire un servizio gratuito a chi deve recarsi in ospedale, prenotare visite mediche all'Usl o raggiungere un ufficio pubblico per sbrigare pratiche burocratiche. I volontari, oltre una ventina, sono tutti pensionati, in grado di dedicare il loro tempo libero e svolgere una particolare mansione a favore dell'associazione. Il «taxi solidarietà» è a disposizione degli anziani di La Loggia: la sede si trova al secondo piano dell'ex municipio. Le prenotazioni verranno raccolte tutti i giorni da un obiettore di coscienza, dalle 9 alle 11, telefonando al 9629580.

Uno studio della Fiom su Mirafiori

Fiat, domani la verifica del piano industriale

I sindacati preoccupati per il futuro
Ma l'azienda ha già dato rassicurazioni

Quale sarà il futuro della Fiat a Torino? Fiom Piemonte e V Lega hanno espresso preoccupazione alla vigilia dell'incontro con l'azienda di verifica del piano industriale che si terrà domani (contestualmente a due ore di sciopero indetto dalla Fiom). La V Lega ha realizzato una analisi delle singole realtà produttive per valutare quali aree sono inutilizzate, quali a rischio, quali sottoutilizzate. Secondo lo studio i dipendenti Fiat Auto sono scesi dal '91 al '95 di 20 mila unità; le auto prodotte da 905.016 a 465.136, quelle prodotte al giorno da 4050 alle 2040 stimate per il '95.

Il segretario della Fiom Piemonte, Giorgio Cremaschi, e il segretario della Lega, Claudio Stacchini, hanno contestato alcune scelte strategiche dell'azienda (il tipo di auto prodotte, il mancato investimento sulle risorse umane) e rilevato che «Mirafiori e Rivalta in cinque anni hanno perso il 50% della produzione e il 35 degli occupati con un ruolo sempre più marginale rispetto al Sud e agli stabilimenti esteri».

Claudio Stacchini

Hanno aggiunto: «A lungo c'è stato chi ha pensato che Torino potesse fare a meno della Fiat e dell'auto». E hanno concluso: «L'auto da sola non basterà a assicurare una prospettiva di sviluppo alla città, ma di una cosa siamo certi: senza l'auto, senza la realizzazione di un forte distretto che punti sulle risorse e sulle competenze industriali intorno all'auto, non ci sarà futuro per Torino, ma declino».

In merito alle preoccupazioni sull'avvenire dell'auto a Torino (e all'ipotesi di chiusura di Mirafiori), Paolo Cantarella, amministratore delegato della Fiat, aveva recentemente risposto nel corso dell'assemblea dell'Amma: «Sono dicerie campate in aria perché a Mirafiori abbiamo investito sulle nuove linee di produzione». Al fine di troncare queste voci aveva invitato le autorità locali a visitare, a toccare con mano quello che è realmente lo stabilimento Meccanica di Mirafiori totalmente rinnovato, dove abbiamo investito 2500 miliardi per realizzare uno dei più moderni impianti mondiali per la fabbricazione di cambi. Speriamo che questa iniziativa dimostri a tutta la assurdità l'idea che la Fiat Auto possa dismettere una delle sue fabbriche-chiave».

Fim, Uil e Fismic regionali ritengono che l'incontro di domani «determinante per avere chiarezza sui piani industriali Fiat». Il segretario nazionale della Uilm, Roberto Maulo, afferma: «Non credo che si debba temere lo smantellamento della presenza Fiat a Torino. Tuttavia chiederemo all'azienda che con il piano industriale fornisca anche le garanzie occupazionali». Di Maulo è anche la verifica di domani deve avere «conclusione logica al ministero del Lavoro entro la fine di giugno quando chiederemo al governo di prolungare per un altro anno il riconoscimento dello stato di crisi per la Fiat».

Marina Cassi

Per dieci anni

Formazione professionale allo Csea

I centri di formazione professionale saranno gestiti dalla società Csea. La delibera, proposta dagli assessori Giovanni Ferrero e Giorgio Donna, è stata approvata ieri notte, alle 3, dopo tre sedute di consiglio comunale, di cui una sospesa per mancanza del numero legale. E' stato un iter sofferto, contrastato. In piazza i duecento dipendenti degli istituti - che resteranno di proprietà comunale - chiedevano il mantenimento del rapporto di lavoro con l'amministrazione civica. Lunedì l'insegnante, Vittorio Serra, 41 anni, aveva iniziato lo sciopero della fame. In sala l'opposizione durissima di Rifondazione comunista, che aveva presentato 2300 emendamenti.

A conclusione del lungo dibattito, la maggioranza ha votato a favore: 31 sì, 4 le astensioni dei consiglieri Zanetti (indipendenti e Cdu) e Siniscalco (Alleanza per Torino), contrario Tartaglia (Rete). Non hanno partecipato al voto Rifondazione, Lega, Alleanza verde, Indipendenti e Cdu, il gruppo misto e il consigliere Fuda della Rete.

La convenzione durerà 10 anni, a partire dal 1° luglio. Per l'intero periodo saranno ricoperti dal Comune «posti in numero e per qualifica non inferiore ai lavoratori trasferiti allo Csea». Al personale è garantita la continuità del rapporto di lavoro, il mantenimento dei trattamenti economici e normativi.

Mauro Battuello (cdu) ha chiesto che in rappresentanza del Comune sia indicato un consigliere delle opposizioni. Il verde Silvio Viale ha osservato che deve toccare al sindaco scegliere un suo uomo di fiducia. E Castellani ha detto che il controllo sarà esercitato in favore di tutto il Comune, non solo di parti di esso.

TELEPIU' FA CINQUE ANNI.
E CHI SI ABBONA FA SETTE GIORNI.
GRATIS QUI.

311 MAGGIO GIUGNO

Mai come in questi due giorni conviene abbonarsi a Telepiù. Per il grande sport? Certo. Per il grande cinema? Sicuro. Ma soprattutto perché tutti quelli che il 31 maggio o il 1° giugno acquisteranno il decoder analogico e invieranno, entro il 1° giugno, il modulo di abbonamento avranno in regalo un soggiorno di una settimana per quattro persone in un residence Hapimag*. Quando? Dal 1° novembre '96 al 31 marzo '97. Dove? Nei luoghi più belli d'Europa. Alcuni li vedete qui a fianco, altri leggeteli qui sotto: **Cannero, Tonda (Italia); Mas Nou, la Nucia (Spagna); Sea Garden Hotel (Turchia); Porto Heli (Grecia).** Preparate le valigie e scegliete subito la vostra destinazione: la disponibilità dipende dall'ordine di prenotazione. Comunque, c'è solo l'imbarazzo della scelta: sono uno più bello dell'altro. Ricordatevi: è il compleanno di Telepiù. Festeggiatelo con un grande regalo per voi.

MAJORCA
MERANO
CRETA
MARBELLA
CHAMONIX
ANTIBES

Abbonatevi subito da:

OLIO
TORINO
Via Tiziano, 34/c ang. Via Ormea - Tel. 011/6967117 - 6647920
Via Madama Cristina, 37 - Tel. 011/6698033

MORLETTO
C.se (TO)
C.so Torino, - Tel. 0124/29281

Chiale
LA GRANDE CASA DELLA CONVENIENZA!
PINEROLO
Via Nazionale, 125 - Tel. 0121/201200 - 200201733

CONVERTINO
Via Porpora, 38/a - Tel. 0112421918
CIRIE' (TO)
Via Gazzera, 20 - Tel. 011/9205722

TELEPIU'

ABBONATI IL 31 MAGGIO O IL 1° GIUGNO E HAI IN REGALO SETTE GIORNI PER QUATTRO PERSONE IN UN RESIDENCE HAPIMAG.

Il Comune pensa di ospitarli nella vecchia cascina Pallavicino

«Non vogliamo i drogati»

Nichelino, insorgono 500 famiglie

«Non vogliamo dividere il nostro quartiere [redacted] i tossici: organizzeremo manifestazioni e se necessario occuperemo [redacted] municipio». Sono inferocite le [redacted] famiglie [redacted] Nichelino che vivono in largo Delle Alpi [redacted] Debouché: il Consiglio comunale ha deliberato la ristrutturazione della vicina [redacted] Pallavicino per farne un centro di riabilitazione per tossicodipendenti. «Abbiamo comprato casa convinti di venire a stare in un [redacted] residenziale - spiega Antonio Vassia, 72 anni, residente [redacted] largo Delle Alpi 9 -. Al momento dell'acquisto l'impresa costruttrice ci aveva detto che la cascina sarebbe stata adibita a spogliatoio per i campi da gioco previsti dal progetto. Ci sentiamo imbrogliati: gli appartamenti si svaluteranno e n[redacted] vivremo nell'ansia delle siringhe e dei brutti incontri». La delibera che destina [redacted] Pallavicino a sede di comunità terapeutica per tossicodipendenti risale [redacted] giugno '94: un finanziamento di 1 miliardo e 100 milioni dal ministero di Grazia e giustizia per la lotta alla tossicodipendenza convinse l'amministrazione comunale a cedere in comodato la cascina alla comunità Nikodemo e provarne la sua ristrutturazione. «Nessuno ne sapeva niente. L'abbiamo scoperto per caso - dice Carmela Bravo, [redacted] anni, largo Delle Alpi 9 -. Se ne fossi stata al corrente non [redacted] venuta ad abitare qui: ho una bimba e aspetto un altro figlio. Come potrò stare tranquilla e lasciarli giocare [redacted] giardino sapendo che qualcuno potrebbe offrire loro caramelle drogate?».

«C'è un enorme malinteso alla base di questo allarmismo - spiega don Paolo Gariglio, fra i responsabili della comunità Nikodemo -: cascina Pallavicino [redacted] ospiterà tossici, [redacted] solo giovani usciti dalla droga, al termine di mesi di [redacted] disintossicante svolta altrove. Nel centro che sorgerà i ragazzi impareranno un [redacted] a una terapia fondamentale per affrancarli definitivamente dal tunnel in cui erano finiti».

Ma questi chiarimenti non rassicurano gli abitanti di Debouché: «Sappiamo bene quan[redacted] siano lunghi i tempi per usci[redacted] dalla droga - protesta Giuseppe Rindone, 33 [redacted] -. Chi ci garantisce che non aumenterà la delinquenza e lo spaccio? Per non parlare delle malattie: molti di loro potrebbero aver contratto l'Aids». Gariglio smentisce energicamente ogni possibilità di rischio: «I giovani verranno qui dopo aver trascorso almeno 6 mesi nella comunità [redacted] Misobolo, nel Canavese. Non ci saranno problemi [redacted] convivenza [redacted] i residenti, ne [redacted] certo. Un posto come Cascina Pallavicino ha tutti i requisiti per tenere lontano drogati e spacciatori, non per attirarli».

L'impresa Rosso, dal [redacted] suo, comprende l'agitazione dei residenti, ma assicura che ai tempi della progettazione la ca[redacted] doveva [redacted] tutt'altra destinazione. «Ad ogni modo una scuola per apprendere un mestiere - commenta Giampaolo Rosso, dell'impresa costruttrice - [redacted] altra [redacted] rispetto ad una comunità di riabilitazione».

Carlotta Oddone

La [redacted] sorge [redacted] pressi [redacted] insediamento abitativo; a fianco don **Paolo Gariglio**, sostenitore del progetto per recuperare i tossicodipendenti offrendo loro la possibilità di imparare un [redacted] mestiere

Progetto

«Una scuola di grafica»

Una scuola grafica per giovani [redacted]iti dalla droga, intenzionati ad imparare un mestiere. Ecco cosa diventerà [redacted] Pallavicino a Nichelino. «Con un po' di fortuna e i finanziamenti giusti - spiega don Paolo Gariglio, fra i responsabili della comunità Nikodemo - la scuola potrebbe diventare il terzo centro torinese di apprendimento delle tecniche grafiche, destinato a tutti i giovani e non solo per gli ex tossici. C'è molta richiesta di fotolitografi e al termine della scuola è facile trovare lavoro».

Non si tratta di un esperimento: esiste già una scuola grafica per i ragazzi della Nikodemo a Nichelino, in via del Castello, nella [redacted] di Vita Nuova.

«Ma la struttura, di proprietà della Curia - dice ancora don Gariglio -, è troppo piccola. Così è avvenuto lo scambio: noi cediamo in comodato al Comune la vecchia scuola [redacted] loro cedono a noi cascina Pallavicino. Cascina di Vita Nuova diverrà presto un centro sociale per disabili».

E' comparso l'«Arcobaleno»

A Settimo entra in funzione il nuovo «Centro di ascolto»

Incomprensioni, difficoltà [redacted] comunicazione, disagio giovanile [redacted] disorientamento scolastico [redacted] i temi che verranno trattati concretamente dal Centro d'ascolto «Arcobaleno», inaugurato [redacted] Settimo Torinese.

Il Centro, situato in via Santina 20, è stato organizzato dall'amministrazione comunale in collaborazione con il Servizio di psicologia dell'età evolutiva dell'Usl di Settimo. «Il nostro è [redacted] servizio di carattere preventivo - spiega Laura Cesar, responsabile del settore socio-assistenziale del Comune -. I ragazzi possono telefonare e parlare dei loro problemi, oppure incontrare gli psicologi e dialogare con loro».

Aggiunge: «E' uno spazio destinato agli adolescenti che magari non riescono a comunicare con i coetanei o con gli adulti, oppure presentano problemi di disorientamento scolastico».

I locali, appositamente ristrutturati, comprendono [redacted] grande sala d'incontro, che per [redacted] frequentabile in orari stabiliti [redacted] successivamente sempre aperta; sono stati ricavati anche due piccoli uffici, destinati [redacted] all'ascolto telefonico e l'altro agli incontri [redacted] le visite con gli esperti.

Gli orari sono i seguenti: lunedì dalle 12,30 alle 13,30; martedì dalle 11 alle 14 e dalle 15,30 alle 17 e venerdì dalle 12 alle [redacted]. Il recapito telefonico è 800.42.22.

[n. ber.]

Legambiente

Avigliana, [redacted] rischio i due laghi

I laghi di Avigliana? «Inquinatissimi», dice Legambiente nel suo annuale rapporto sulla situazione delle acque in Italia. «Fra i 62 bacini nazionali esaminati - sentenziano gli ambientalisti, e la notizia rimbalza sulle agenzie giornalistiche - quelli in provincia di Torino conquistano la maglia nera». Come dire: allarme rosso, i laghi di Avigliana [redacted] velenosissimi, assolutamente non balneabili».

Veleno? «Tutt'altro» ribatte l'Usl 5. «I dati mentono». O meglio: sono vecchi, dell'anno scorso. Nessuna preoccupazione. Al contrario: «Dalle numerose campionature effettuate sin dall'inizio dell'anno - garantisce il dottor Nicola Suma, responsabile dell'Ufficio d'igiene e sanità pubblica - i batteri risultano rientrati nella norma». La situazione in pratica si ribalta completamente: «In teoria, dal 1997, il lago potrebbe essere addirittura balneabile». Merito anche del miglioramento del sistema fognario attorno al lago, e delle videoispezioni effettuate dal Comune: «Siamo convinti - spiega il sindaco Claudio Chiaberge - che seguendo accuratamente la situazione e continuando nei l[redacted]vori di risanamento, entro breve tempo potremo riavere un rilancio turistico della zona».

Niente allarmi, insomma, anche se la situazione non è completamente rosea. Il presidente del Parco, Remo Tabasso, teme le melme di fondo: «Esistono problemi a [redacted] dei sedimenti, che a seconda dei periodi possono provocare [redacted] scarsa ossigenazione [redacted] causa di fosforo e azoto, ma la situazione [redacted] migliorata».

[g. mar.]

Pensionata

Precipita dal [redacted]

Una donna è precipitata ieri dal balcone di casa, al terzo piano [redacted] via Zumaglia 74, mentre cercava di aggiustare le tende appena lavate. Una caduta di una decina di metri, attutita dai fili degli stendibiancheria degli alloggi sotto il suo.

Giacinta Ieraci, 70 anni, pensionata, [redacted] viva per miracolo, e ora si trova ricoverata all'ospedale Maria Vittoria. Le sue condizioni so[redacted] definite critiche dai medici, che si sono riservati la prognosi. Nella caduta ha rimediato parecchie fratture: impossibile per il momento dire se si salverà.

La tragedia è avvenuta intorno alle 11. Un'ora prima Giacinta Ieraci aveva ricevuto [redacted] visita di una vicina, che le [redacted] regalato una pianta [redacted] basilico. Era sola in casa: il marito è ricoverato da tempo in una clinica, la figlia insegnante vive con la famiglia a Rivoli. Dopo avere [redacted] la pianta in [redacted] angolo del balcone, la donna ha preso le tende appena lavate ed è salita su [redacted] sgabello per agganciarle al telaio montato sul soffitto.

Nessuno ha assistito [redacted]la caduta. Dicono i vicini di avere sentito un tonfo, di essersi affacciati [redacted] di averla vista lì, in cortile, in una pozza di sangue. E' stato chiamato il 112, sono intervenuti i carabinieri della stazione Campidoglio insieme con un'ambulanza del servizio 118.

Giacinta Ieraci è stata caricata sull'automezzo che è ripartito a grande velocità verso [redacted] pronto soccorso. Qui i medici l'hanno sottoposta a una serie di raggi e hanno ridotto le fratture principali. Poi hanno firmato [redacted] foglio del referto: «Politrauma da caduta, la prognosi è riservata».

IN [redacted]

■ [redacted] La Cgil Funzio[redacted] pubblica esprime il suo pieno dissenso alla proposta presentata dai sindaci delle Grandi Città di prestare i giovani militari, per tutta la durata dei dodici mesi di servizio [redacted] armi, al Corpo dei vigili urbani: «Non è possibile in alcun modo paragonare i Corpi di polizia municipale ai Corpi militari e poi perchè la figura professionale del vigile urbano necessita di un processo di formazione molto complesso».

■ **PALAZZO** [redacted] Aumentano i costi [redacted] ristrutturazione dell'aula di Palazzo Lascaris. Lo sostiene [redacted] consigliere verde Pasquale Cavaliere che in un'interrogazione sostiene di «aver appreso che in aggiunta ai previsti 3 miliardi di lire starebbero [redacted] per essere finanziati altri lavori per ulteriori 2 miliardi». Per questo ha chiesto una relazione all'Assemblea.

■ [redacted] Il presidente [redacted] Legambiente del Piemonte, Attilio Tornavacca, ha presentato un esposto alla Procura presso la Pretura di Torino sulla discarica in costruzione a Cambiano, un comune a pochi chilometri dal capoluogo. Nell'esposto si ipotizzano alcuni reati penali concernenti «gravissime irregolarità nella realizzazione della discarica consortile» e si sottolinea che il tecnico incaricato dal Comune di controllare i lavori [redacted] costruzione ha più volte segnalato pericolose omissioni e si è autosospeso dall'incarico. Legambiente ha chiesto alla magistratura di mettere il cantiere sotto sequestro.

■ **SAN** [redacted] E' partito anche [redacted] San Mauro [redacted] servizio di telesoccorso agli anziani, gestito dalla Telehelp di Torino. L'iniziativa, che è patrocinata dall'amministrazione comunale. Per le persone da sole con reddito fino a 12 milioni l'installazione del telesoccorso è gratuito, mentre il canone a carico dell'utente è di 30 mila lire. Per informazioni rivolgersi in Co[redacted] oppure agli assistenti sociali.

E' vedovo, arrestato

[redacted] violentato il figlio [redacted] nove [redacted]

Violenza carnale al figlio di nove anni: è l'accusa che ha portato in carcere ieri mattina un operaio disoccupato. L'uomo, 35 anni, abitante nella cintura, è finito alle Vallette [redacted] un ordine [redacted] custodia cautelare firmato dal gip Silvana Podda su richiesta del pm Eugenia Ghi. Una storia allucinante, che va verificata. Anche se non sembrano esserci molti dubbi sul racconto del bambino. L'uomo [redacted] nuovo a imprese del genere. La sua prima vittima era stata l'anno scorso la figlia di undici anni. La ragazzina, che aveva dovuto subire le morbose attenzioni del padre, aveva alla fine trovato il coraggio di raccontato tutto all'assistente sociale e il padre padrone era finito sotto accusa per atti di libidine. [redacted] proprio mentre era in [redacted] l'indagine [redacted] quella vicenda, [redacted] pm Ghi ha scoperto l'altra violenza, ai danni del fratellino. Il piccolo ne ha parlato [redacted] assistente e per l'operaio è scattata la seconda ac[redacted] Padre [redacted] cinque figli (tra cui i due violentati) avuti dalla prima moglie, ora morta, ha sposato mentre era indagato per gli atti [redacted] libidine alla figlia, una donna, già madre di due figli. L'uomo, che [redacted] tutto, sarà interrogato oggi dal gip.

Grimaldi
[redacted] IMMOBILIARI IN [redacted] ITALIA

APPARTAMENTI IN TORINO

CAMPIDOGLIO VIA CAFFELINA IN CASA D'EPOCA 4° PIANO CON ASCENSORE INGRESSO 2 CAMERE CUCINA BAGNO LAVANDERIA TEL. 011/53 71 43

CENTRO OVEST VIA BIGNY OTTIMO COME UFFICIO INGRESSO 2 SALONI 6 VANI DOPPI SERVIZI STABILE RECENTE [redacted] TEL. 011/53 71 43

C.SO PRINCIPE EUGENIO ADIACENZE PIANO ALTO RISTRUTTURATO INGRESSO 3 CAMERE CUCINA BAGNO RIPOSTIGLIO TEL. 011/53 71 43

C.SO TRAIANO ADIACENZE AMPIO SOGGIORNO 2 CAMERE CUCINA ABITABILE 2 RIPOSTIGLI SERVIZI POSSIBILITA' 2° SERVIZIO VERANDA DOPPI ASCENSORI TEL. 011/53 71 43

CROCETTA PRESSI POLITECNICO VIA [redacted] POLO IN [redacted] CONDIZIONI CAMERA TINELLO CUCININO BAGNO L. 98.000.000 TEL. 011/53 71 43

P.ZZA MASSAUA ATTICO 9° PIANO VISTA SPLENDIDA INGRESSO LIVING SU SALONE 2 CAMERE CUCINA SERVIZI TERRAZZO 100 MQ. CIRCA TEL. 011/53 71 43

PRECOLLINA IN PICCOLO CONDOMINIO APPARTAMENTO ANGOLARE, DOPPI INGRESSI SALONE CON TERRAZZO 3 CAMERE AMPIA CUCINA TRIPLI SERVIZI BOX DOPPIO. TEL. 011/53 71 43

SAN PAOLO VIA CARAGLIO PARZIALMENTE RISTRUTTURATO AMPIO INGRESSO SOGGIORNO CAMERA STUDIO CUCINA SERVIZI DOPPIA ESPOSIZIONE [redacted] TEL. 011/53 71 43

VIA ASUNCION APPARTAMENTO IN OTTIME CONDIZIONI DI INGRESSO 2 CAMERE TINELLO CUCININO SERVIZI 2 RIPOSTIGLI 2 ARIE [redacted] TEL. 011/53 71 43

VIA M.AUSILIATRICE ADIACENZE MONOLOCALE COMPLETAMENTE RISTRUTTURATO AMPIA METRATURA BAGNO INTERNO COMPLETO PARZIALMENTE ARREDATO TEL. 011/53 71 43

VIA GROPELLO IN CASA D'EPOCA PARZIALMENTE DA RISTRUTTURARE INGRESSO 4 CAMERE CUCINA ABITABILE BAGNO POSSIBILITA' 2° BAGNO TEL. 011/53 71 43

VIA TRIPOLI ADIACENZE [redacted] PIANO ALTO PANORAMICO 2 CAMERE [redacted] SO DOPPIA ESPOSIZIONE TEL. 011/53 71 43

APPARTAMENTI FUORI TORINO

CASTELLO DI CINZANO
APPARTAMENTO OTTIMAMENTE RISTRUTTURATO IN CONTESTO ABITATIVO GENERALE DI RECENTE RIPRISTINO: INGRESSO LIVING SOGGIORNO CUCINOTTA 2 CAMERE SOPPALCABILI BAGNO LAVANDERIA TERRAZZO PANORAMICISSIMO. SOFFITTO A VOLTINO O CASSONETTI DOPPIO PARCO CONDOMINIALE TEL. 011/53 71 43

VENARIA ZONA NUOVO CENTRO COMMERCIALE APPARTAMENTO DISPOSTO SU 2 PIANI + MANSARDA ABITABILE. RIFINITURE DI PREGIO. RISCALDAMENTO AUTONOMO LIBERO SUBITO TEL. 011/53 71 43

COSTA AZZURRA
UN SOGNO IN VETRINA

ANTIBES IN COMPLESSO RESIDENZIALE E STILE PROVENZALE NUOVA COSTRUZIONE PRONTA CONSEGNA CONFORTEVOLI APPARTAMENTI VARIE TIPOLOGIE CON AMPIE TERRAZZE E GIARDINI PRIVATI, PISCINA E TENNIS. TEL. 011/562 54 15

EZE VILLAGE IN ELEGANTI PALAZZINE IMMERSE NEL VERDE PRESTIGIOSE SOLUZIONI ABITATIVE FINEMENTE RIFINITE AMPIE TERRAZZE CON PANORAMA UNICO. CUCINE ARREDATE. PISCINA E TENNIS. TEL. 011/562 54 15

ROQUEBRUNE CAP MARTIN NUOVA COSTRUZIONE A 350 MT DAL MARE BILOCALE MQ 44 + TERRAZZO CANTINA POSSIBILITA' BOX FF 660.000 TEL. 011/562 54 15

ATTIVITA' COMMERCIALI

SAN DONATO VENDESI [redacted] ARTICOLI [redacted] ALTO REDDITO TEL. 011/53 71 43

BORGO VITTORIA VENDESI ATTIVITA' ABBIGLIAMENTO INTIMO ESPOSIZIONE FORTE PASSAGGIO INCASSO INCREMENTABILE TEL. 011/53 71 43

VILLE, CASETTE, RUSTICI

[redacted] VIA PIETRO COSSA CASETTA [redacted] 3 LATI SU 2 LIVELLI 3 CAMERE CUCINA SERVIZIO AMPIA TAVERNETTA LAVANDERIA GIARDINO PRIVATO TEL. 011/53 71 43

AVIGLIANA
IN VILLA BIFAMILIARE SIGNORILE IN POSIZIONE UNICA PARCO DI 5.000 MQ PRESTIGIOSO APPARTAMENTO DI SALONE PRANZO CUCINA 4 CAMERE 3 SERVIZI CON ANNESSO APPARTAMENTO INDIPENDENTE DI SOGGIORNO CAMERA SERVIZI BOX 2/3 AUTO TAVERNA LAVANDERIA CANTINA GIARDINO PRIVATO TEL. 011/53 71 43

APPARTAMENTI AL MARE

SAN LORENZO [redacted] MARE DA RISTRUTTURARE APPARTAMENTO DI CAMERA SOGGIORNO CUCINOTTO SERVIZIO + TERRAZZO E SOTTOTETTO. VICINO E VISTA MARE L. 170.000.000. TEL. 0183/65 11 15

[redacted] FOCE 50 MT. MARE PIANO ALTO ASCENSORE 3 LETTO SOGGIORNO CUCINA 2 BAGNI GAS AUTONOMO RISTRUTTURATO 115 MQ. RIBASSATO A L. 330.000.000 TEL. 0184/50 13 70

SANREMO [redacted] PIANO ALTO ASCENSORE 2 LETTO SALONE CUCINA BAGNO GAS AUTONOMO DA SISTEMARE 125 MQ. + TERRAZZI VISTA MARE RIBASSATO L. 245.000.000 TEL. 0184/50 13 70

IMMOBILI INDUSTRIALI

VIA MADAMA CRISTINA AFFITTASI BASSO FABBRICATO INDIPENDENTE MQ 400 + 700 MQ UFFICI + CORTILE PRIVATO. [redacted] 011/53 71 43

C.SO PRINCIPE ODDONE PRESSI VENDESI BASSO FABBRICATO MQ. 250 + UFFICI 100 MQ PASSO CARRAIO RISCALDAMENTO AUTONOMO TEL. 011/53 71 43

P.ZZA BENGASI PRESSI AFFITTASI/VENDESI SEMINTERRATO 750 MQ. DA RISTRUTTURARE RICHIESTA INTERESSANTE TEL. 011/53 71 43

APPARTAMENTI IN AFFITTO

ROSTA IN VILLETTA BIFAMILIARE ARREDATO SALONE 3 CAMERE CUCINA SERVIZI INGRESSO [redacted] USO TRANSITORIO. TEL. 011/53 71 43

Vivi il verde tutti i giorni

...a due passi da Torino in San Francesco al Campo

Residenza La Grangia

- Ville aggregate
- Ville singole unifamiliari
- Ville singole bifamiliari

Le costruzioni, di elevata qualità per soluzioni tecniche e i materiali impiegati, comprendono, [redacted] due piani abitativi, cucina, soggiorno, 2/3 camere, doppi/tripli servizi, taverna, box auto ed ampio giardino.

DALLAS

MARTINETTO IMMOBILIARE

Vi aspettiamo con la tranquilla serenità di chi costruisce case di qualità, da oltre cinquant'anni.

Ufficio Vendite: Via Torino, 164 - San Francesco al Campo 10070 (TO) - Tel. 011/927.66.77 - 924.44.32

Centocinquanta ciclisti nel prologo della Tre giorni piemontese juniores

Via Roma diventa velodromo

Traffico bloccato o deviato dalle 19,30 alle 23

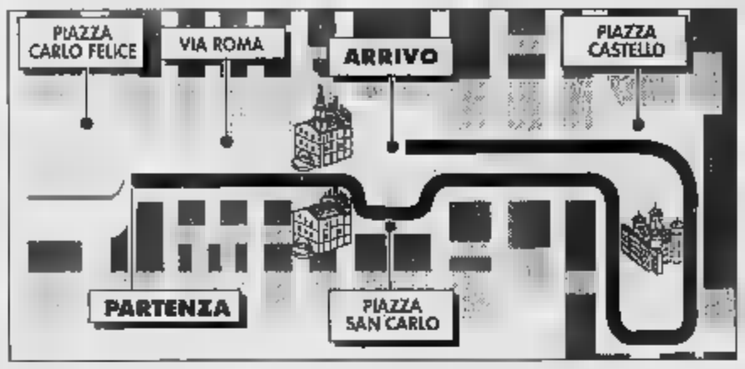

Centocinquanta speranze del pedale, in rappresentanza di Svizzera, Germania, Slovenia, Romania, Canada e Italia, si accingono a trasformare Roma in una insolita e spettacolare pista ciclistica. Sono i giovani protagonisti della tre giorni piemontese juniores, che stasera daranno vita al prologo a cronometro individuale un tracciato di 1700 metri disegnato proprio nel cuore della città.

Il primo concorrente scatterà alle 20 da via Roma angolo piazza Carlo Felice; gli altri seguiranno a intervalli di un minuto. Dopo percorso via Roma fino a piazza Castello, i corridori gireranno attorno a Palazzo Madama in senso antiorario per imboccare ancora via Roma e concludere in piazza San Carlo (dove fin dalle 7 del mattino sarà vietato il parcheggio, sul lato Ovest).

La spettacolare kermesse comporterà qualche disagio. L'intero asse di via Roma sarà infatti chiuso al traffico dalle 19,30 fino alle 23 circa, e tutti gli incroci interessati saranno presidiati dai vigili urbani. Deviazioni o limitazioni di percorso, dalle 19,15 fino al termine del servizio, per le linee di tram e autobus n. 13, 15, 18, 55, 56, 61, 72 e 72 sbarrato. **(f. b.)**

SPORT

TEST DI A Vinovo, combinazione 16-2-12, quote L. 1.210.300 (6908 vincitori), coppia L. 79.700 (con il ritirato n. 11).

CALCIO: PIEMONTE JR. A Gassino (v. Regione Fiore 11) semifinali del Memorial Matteo Zullo: Rappresentativa jr Piemonte Val d'Aosta-Sangiustese (h. 20,30) e Lascaris-Nizza Millefonti (21,30). Nel Piemonte, i torinesi Croce (Alpignano), Varetto (Gassino), Comotto (Ivrea), Falco (Lascaris), Broccolato (S. Maurizio).

TENNIS: Marco Stecco ha vinto il torneo di Settimo categoria C battendo Mauro Gerbi 7-6 (7-5), 6-4. Successo di Paola Cavallo su Giorgia Veronesi; nel torneo ne Raffaella Brandinali su Elena Faraoni (3-6, 6-2, 6-2) e Rudy Dreon in campo maschile.

C. Sesta giornata: I gir. Gassinese-Ciriacese 4-6, Fiaccardo- Giau 3-7; II gir. , Lucciola-M. Pilone 10-0; Azzurra-Chierese 2-8; III gir. Ponte Masino-Balangerese 5-5, Ugo-La Montagnola 4-6; IV gir. A. Sassi-La Fissa 6-4, Avv, . Paolo-Castiglionese 4-6. Ai quarti: Ciriacese, Da Giau, Chierese, Nuova Lucciola, Balangerese La Montagnola, La Fisso, Castiglionese.

1° Nel Trofeo Avis di Piossasco, primo il master Giuseppe Montegna su Comunenza Pilloni. Donne, 1ª Isabella Gatti.

VINCE LA CHIONO. Franca Chiono, su Jasper, ha vinto la classe alla Nastro Azzurro Sailing Week.

SUCCESSI CUS. Agli Universitari di Salsomaggiore, successi torinesi nel judo con la squadra Cesini Galanta. Nel canottaggio, Sabaudia, ori femminili a squadre, nel doppio sui 2000 m. e nei pesi leggeri maschili.

HOCKEY HOCKEY. Nella 5ª giornata, Draghi-Turbine Monza 10-6. Sabato Trecate (h. 17,30) Draghi contro la capolista Milano '24.

BASKET

Weekend del Crt Tour

Test a raffica nel tre-contro-tre a Parco Ruffini

Si svolgerà sabato e domenica, su quattro campi all'aperto allestiti nei viali di Parco Ruffini, il primo «Tre contro Tre Crt-Tour Piemontese», organizzato dalla Fm Sport Promotion e patrocinato dal Comitato regionale della Federazione Italiana Pallacanestro: un torneo di basket aperto a tutte le categorie, per squadre di tre elementi (si gioca in metà campo, dunque con un solo tabellone). Una manifestazione il cui scopo principale è quello di avvicinare più gente possibile al mondo dei canestri.

Quella di Torino è la terza tappa di un tour che ha già toccato le province di Novara e Cuneo, dove le iscrizioni hanno superato le 200 unità. Per partecipare è sufficiente presentarsi sul campo di gioco mezz'ora prima dell'inizio della partita, con un documento d'identità, ed effettuare l'iscrizione compilando un coupon che verrà consegnato al momento. Il torneo comprende sette categorie (tre maschili, due femminili e due miste). L'età minima per partecipare è di otto anni. Nella giornata di sabato, che vedrà le ostilità sportive prendere il via alle 15, saranno di scena ragazze e ragazzi nati prima del 1981. Domenica, a partire dalle 9, via libera agli over 15. Dopo Torino, la carovana della manifestazione si sposterà ad Asti (8 e 9 giugno) e Tortona (22 e 23): nuovamente a Torino, poi, si svolgeranno il prossimo 7 e 8 settembre le finali tra i vincitori delle varie tappe. **(d. l.)**

GINNASTICA

Seconda ieri a Roma

La piccolo Crisci dopo il tricolore pensa ai Mondiali

L'ottimismo dei tecnici nei confronti di Adriana Crisci, giovanissima ginnasta torinese, non era azzardato. Perso l'oro per un soffio nel concorso generale agli Europei juniores di Birmingham, ha vinto il titolo italiano di categoria lo scorso weekend a Novi Ligure. Lo scotto dell'esordio internazionale ha dunque avuto sulla Crisci un effetto stimolante, tanto che sabato si è presa una parziale rivincita strappando per un decimo il tricolore alla costanea Martina Bremini, altra rivelazione della ginnastica femminile. Minuscola, flessuosa e dal carattere d'acciaio, Adriana (14 anni tre due mesi) conferma la sua fama di grande speranza. Sorella d'arte di Marianna, vincitrice degli Assoluti '94, la piccola Crisci è cresciuta sotto le cure dell'allenatrice Alessandra Baldo. Due fa, con la sorella, si è trasferita al Centro federale di Milano diretto dal professor Paolo Pedrotti, dove vive, studia e si allena. «E' decisamente molto avanti, rispetto all'età - dice Pedrotti -. è molto dotata e volenterosa, per questo crediamo in lei. Nella ginnastica bisogna sapersi programmare tempi più lunghi, evitando di spremersi troppo in fretta. Nostro obiettivo sono i Mondiali '99». Adriana intanto è tra le stelle del Grand Prix di Roma, che si conclude oggi: ha brillato nelle parallele asimmetriche ma è stata poi 2ª nel volteggio al cavallo dietro l'ucraina Podkopayeva. **(s. g.)**

CALCIO A CINQUE

Finale Coppa Italia

L'Itca ha un gol da difendere sul campo di Roma

Itca Torino contro Bnl, stasera (ore 20,30, diretta Radio Studio Aperto; differita Rete 7, venerdì alle 21) al Palacisalfa di Roma, nella gara di ritorno per la Coppa Italia di calcio a cinque. Il 5-4 dell'andata non un margine di sicurezza sufficiente per i torinesi, anche in considerazione del valore delle reti segnate in trasferta. In quell'occasione, però, squadra del presidente Marco Ceresa dimostrato di poter giocare alla pari. Inoltre il tecnico Mossio può contare stasera sul recupero dei tre squalificati Visconti, Vassallo e Bongiovanni e Magal. Infatti brasiliano, che per problemi familiari aveva lasciato la squadra dopo l'11ª di andata, è rientrato in Italia e sarà disponibile anche la prossima stagione.

«I favoriti restano loro - precisa Mossio -. Sono campioni d'Italia e d'Europa, una squadra esperta e fortissima. Noi faremo di tutto per sovvertire il pronostico ed entrare nella storia di questo sport».

Nell'albo d'oro di campionato e Coppa Italia, infatti, si annoverano solo club capitolini. La rivoluzione torinese è stata però allestita per spezzare questa egemonia ed i risultati parlano chiaro: l'anno il nel campionato B, la disputa della poule scudetto dalle qualificazioni, la semifinale di Coppa Italia. Quest'anno tutti gli obiettivi già stati centrati con un miglioramento in Coppa e l'accesso alle finali come 6ª classificata. **(m. i.)**

Salone
LA STAMPA
Via Roma 80 - Torino

Abbonamenti La Stampa Tel. 6565,334/335
Pubblicità Publikompass Tel. 65211
Copie arretrate e Gazzetta Ufficiale Tel. 534,914
Specchio dei tempi Tel. 6561

Due donne, un uomo
la combinazione può essere fatale

AMBROSIO e FIAMMA

1995
continua
La Stampa
in CD-ROM.

tutto LA STAMPA Compact

per informazioni! NUMERO 1678 - 02005

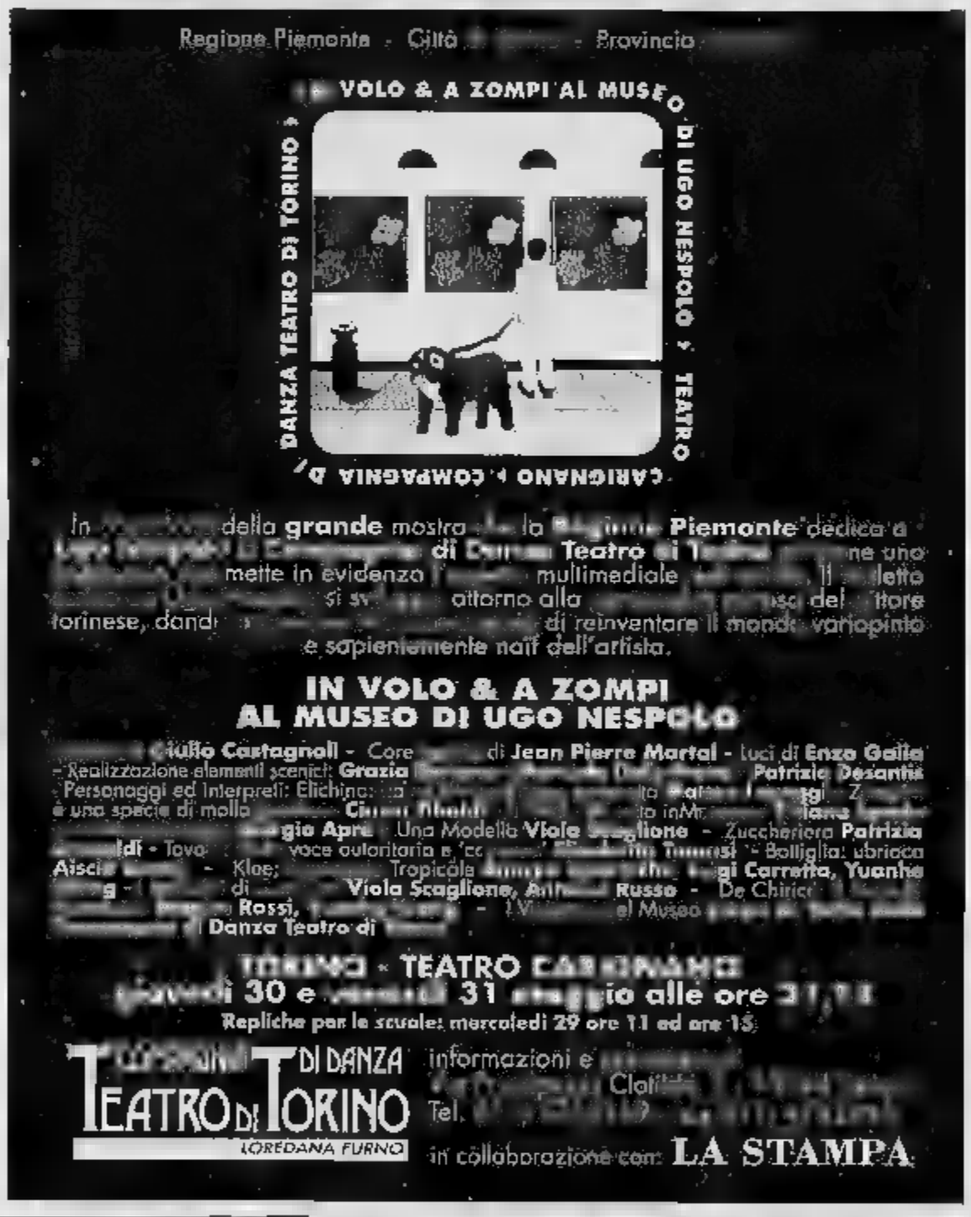

Per i lettori de La Stampa il parcheggio è scontato.

Chi legge La Stampa ha i suoi privilegi. Dal 12 maggio al giugno La Stampa pubblicherà ogni giorno un buono che dà diritto allo sconto del 35% sulle tariffe del parcheggio ACI Roma. Per avere diritto allo sconto, ritagliate il buono qui sotto e consegnatelo cassa del parcheggio. I buoni non sono cumulabili e valgono fino giugno '96.

ACI LA STAMPA

BUONO SCONTO
PER IL PARCHEGGIO ACI DI VIA ROMA 35%
Valido fino al 30 giugno 96 e non cumulabile

36° 8 - 24 GIUGNO
TORNEO PER GIOCATORI E GIOCATRICI SERIE C E NC
CIRCUITO C.D.R. QUALIFICAZIONE CAMPIONATI ITALIANI - GRAN TROFEO LA STAMPA
GRANDE MOSTRA DI BONSAI
Circolo La Stampa - piazza Muzio Scevola 8 - Torino - tel. 011/6614990

GRUPPO EDITORIALE L'ESPRESSO
E' IN EDICOLA IL N. 5
narcomafie

ROBA DA BESTIE
Special K: è un omicidio per animali la nuova minaccia contro il sabato sera

'NDRANGHETA
Se la montagna scende al mare: affitto e la sua ricca vincente

MAFIA & GIUSTIZIA
Nando Mondino: la giurisprudenza e le contiguità mafiose

GIUSTIZIA MILITARE
Violenza in divisa e impunità: tragedia italiana in Colombia

MEMORIA STORICA
Piccole storie di diritti violati, rimozioni e utili fantasmi

Ogni mese in edicola a L.3500
Abbonamento annuo L. 35.000 C.C.P. 15510 intestato a Giuseppe Abele Periodici Via Cavour 21 10123 Torino

MERCOLEDÌ tuttoscienze
i supplementi de LA STAMPA
Una settimana ricca di tutto

Festeggiato ieri il successo di pubblico nel palazzo di via Lagrange

Palazzo Bricherasio, centomila

E' in corso la mostra di Felice Casorati

Brindisi ieri pomeriggio a Palazzo Bricherasio: infatti è stato venduto alla signora Anna Leone, che ha visitato la mostra [illegible] «Felice Casorati dagli Anni Venti agli Anni Quaranta» con la figlia Valentina liceale al d'Azeglio, il centomillesimo biglietto d'ingresso relativo alle esposizioni organizzate [illegible] allestite dalla Fondazione Palazzo Bricherasio, in via Lagrange [illegible].

Si tratta di un traguardo sicuramente prestigioso che, [illegible] otto mesi dall'inaugurazione, pone la fondazione presieduta da Anna Barone Alessio tra i punti culturali di maggior inte- [illegible] di Torino e del Piemonte: «Anche noi stiamo sperimentando, e cercando di capire l'andamento delle affluenze. Ci [illegible] tanti luoghi comuni da sfatare; la nostra città, se vuole, può fare molto per rilanciare i propri importantissimi beni culturali e reinventarsi una vocazione artistica che non è stata valorizzata fino [illegible] oggi».

In particolare, prosegue la signora Barone, «il nostro è un piccolo contributo, ma speriamo che possa fungere da catalizzatore per tutte le altre realtà pubbliche e private...». E [illegible] tale angolazione, è stato sviluppato un programma che ha consentito l'attuale risultato in concomitanza con la mostra dedicata a Casorati (Novara 1883-Torino 1963). Nelle sale, che furono il salotto culturale di Sofia di Bricherasio, allieva di Lorenzo Delleani, i visitatori si soffermano in prevalenza dinanzi alla tempera «La Via Lattea» del 1914 e al «Tiro al bersaglio» del 1919, alla regale figura di «Silvana Cenni» del 1922 e di «Donna che pensa» del [illegible] (sopra, nella piccola fotografia). Per Casorati si parla, quindi, di circa 24 mila persone che vengono sommate alle 18 mila della rassegna «Fernand Leger: l'oggetto e il suo contesto 1920-1940» e, record del progetto espositivo, le 58 mila che hanno ammirato le grandi opere pittoriche di «Kandinskij, Malevich [illegible] le avanguardie [illegible] 1905-1925». Un progetto che è, inoltre, caratterizzato da un determinante collegamento con la Regione Piemonte, la Città di Torino e gli spazi museali, fra i quali, [illegible] Museo Nazionale del Risorgimento, la Galleria Civica d'Arte Moderna e Contemporanea, il Museo d'Arte Contemporanea di Rivoli, mentre a Chieri è stata promossa dalla Fondazione Palazzo Bricherasio la mostra «Felice Casorati. I disegni», ospitata [illegible] Palazzo Opesso e realizzata con l'intervento della Provincia di Torino e la Città di Chieri.

In soli otto mesi di rassegne

Anna Leone (con i fogli in mano) è la visitatrice numero 100 mila di Palazzo Bricherasio (alla sua sinistra la giovane figlia)

Angelo Mistrangelo

Una personale del pittore tedesco

Pittura filosofica firmata da Antes

Forme essenziali [illegible] limpidi paesaggi. Nelle sale della Galleria Narciso [illegible] pittore Horst Antes propone venti dipinti sul tema «La [illegible] dell'essere» (piazza Carlo Felice 18, sino al 31 maggio). Nato a Heppenheim, a Nord della Selva Nera, gli è stato assegnato nel [illegible] Premio Unesco alla Biennale di Venezia. Un'attività, la sua, contraddistinta da una ricerca intorno all'esistenza dell'uomo, in una dimensione in [illegible] l'uomo si domanda: «Chi sono, donde vengo, dove vado».

E, in tale angolazione, si delinea un discorso legato all'essenzialità di una «scrittura» calibrata come [illegible] «Casa verde, verde» oppure «Casa, [illegible] sul verde».

Il Centro Artistico «Del Ponte» a Susa, ha allestito una pregevole mostra della milanese Federica Galli (via Mazzini 4, sino al 2 giugno). Nelle suggestive e liriche acqueforti si avverte il clima di [illegible] paesaggio mirabilmente rivisitato, ricomposto sulla lastra di rame, ridefinito mediante una sorprendente incisività della linea.

Alla Galleria **Weber** sono in corso le personali di Marcovinicio e Albino Rossi (via S. Fran- [illegible] da Paola 4, sino all'8 giugno). In Marcovinicio si assiste a una reinterpretazione del linguaggio figurativo mentre Rossi [illegible] pittore di montagne» e della loro immobilità, dei silenzi e di un'«ossessiva ripetizione» del soggetto.

[a. mi.]

CLIC IN AFRICA

Fotografi e viaggiatori torinesi guardano l'Africa è il titolo della mostra che s'inaugura stasera, alle 22, al circolo Alcatraz ai Murazzi. Autori professionisti come Eleonora Olivetti, Adriano Bacchella, Pier Giorgio Sclarandis, Mauro Pilone, Giacomo Medici del Vascello, Gigi Toscano, Davide Scagliola, Willy Fassio. La mostra rimarrà aperta fino al [illegible] giugno. L'ingresso è libero. Le immagini vengono da Somalia, Camerun, Egitto, Tassili algerino, Benin, Etiopia, Marocco. «C'è tradizione d'Africa a Torino - scrive l'antropologo Alberto Salza nella presentazione - intorno al '10 si stampavano in Piemonte già una decina di pubblicazioni di viaggi».

DOVE *andiamo*

a cura di R. MOLITERNI

NAKAMURA. Al Museo di Scienze Naturali, in via Giolitti 36, questa sera, alle 21, si terrà il concerto «Paesaggi esotici», con Mio Nakamura accompagnata al piano Douglas Docker. Si ascolteranno brani di Purcell, Puccini, Mozart e alcuni spirituals.

DANZA. Al Teatro Juvarra è in programma oggi una serata di danza [illegible] l'Ensemble Eos in «Leçons [illegible] ténèbres» [illegible] musiche di Francois Couperin, cui farà seguito Cristina Numa [illegible] Folkwang Tanz Studio in «Autoritratto» su musiche di Vivaldi. Chiuderà lo spettacolo la Ruiz Ballet Compagnie in «Frédéric et l'amour».

[illegible] Al Cab 41 di via Fratelli Carle 41 approda questa sera Pippo Romano [illegible] lo spettacolo «Soul scemo». Al Route 66 Road Café, in via Pellico 8, approda invece Peter Capra con il suo spettacolo «Cabaret con la valigia».

EREA. Per [illegible] rassegna «Appuntamenti [illegible] nero», organizzata [illegible] Circolo Bloom al Teatro Erba, oggi alle 20,30 c'è il film «Bassa [illegible]» di Fritz Lang, alle 22 il circolo Bloom con la regia di Eugenio Allegri mette in scena «La cabina B 13» [illegible] John Dickson Carr seguirà alle 22.45 una cena in scena. Concluderà la serata il film «Il tempo si è fermato» di John Farrow.

[illegible] La rassegna «Les Années Karina», dedicata all'attrice più amata dai registi della Nouvelle Vague, al Massimo 2, in via Montebello, propone, alle 16,30 «Ce soir ou jamais» di Michel Deville; alle 18,20 e alle [illegible].30 «La religieuse» di Jacques Rivette, alle 20,40 «Vivre [illegible] vie» di Jean-Luc Godard.

La Compagnia della Furno si ispira all'artista

Carignano, danzano i colori di Nespolo

Pittura e danza si incontrano al Carignano. Questa sera e domani alle 21,15, la Compagnia di Danza Teatro di Torino (diretta da Loredana Furno) presenta «In volo e a zompi nel museo di Ugo Nespolo». Il balletto, «scritto» dallo stesso pittore torinese, è coreografato da Jean-Pierre Martal, mentre le musiche sono di Guido Castagnoli. Lo spettacolo testimonia la versatilità multimediale di Nespolo, protagonista pure della [illegible] allestita dalla Regione nelle sale della Promotrice. Il cromatismo acceso e le [illegible]riazioni naïf del Nespolo pittore governano pure la scena. L'immaginario percorso attraverso un museo ideale (magari suddiviso [illegible] «stanze», come l'esposizione della Promotrice) prevede la partecipazione di personaggi come «Elichino», surreale figura con elica incorporata sul capo, e «Zompio», una sorta di «molla gambuta» o ballerini di can-can. Citati pure i maestri De Chirico [illegible] Klee. «L'amicizia tra un musicista e un pittore è il punto di partenza [illegible] quest'opera. L'antica questione che fa chiedere talvolta a chi ascolta un brano musicale: "Quale realtà descrive?" è risolta in modo fantasioso» promettono i curatori. Nel cast, Yuanhe Wang, Amaya Ugarteche, Matteo Levaggi, Cinzia Tebaldi e ancora, Viola Scaglione [illegible] Elisabetta Tomasi.

[si. fr.]

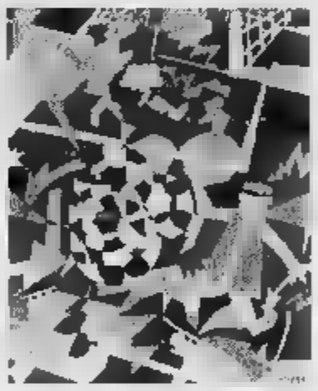

Una composizione di Ugo Nespolo

Il front man degli Africa in concerto al Teatro di Torino

L'anima nera di Madaski

Dal vivo il cd «Distorta diagnostica»

Stasera (alle 21) con Davide Graziano alla batteria e Ru Catania alla chitarra

A destra, Francesco Caudullo in arte Madaski: [illegible] delle figure più significative della «scuola torinese» nel campo musicale

Tastierista [illegible] seconda voce degli Africa Unite, apprezzato compositore, produttore dal tocco magico (il suo studio di registrazione, lo Spliff-A-Dada di Pinerolo, è un punto di riferimento per l'intera scena italiana), eroe di culto dell'hip hop nazionale, adesso pure editorialista. Francesco Caudullo, in arte Madaski, è una delle figure più significative della «scuola torinese» che nel giro di pochi anni ha rivoluzionato la [illegible] musicale italiana. La sua è un'inesauribile creatività, che ha continuamente bisogno di trovare nuove vie espressive: e così Madaski, senza assolutamente abbandonare la famiglia degli Africa, da qualche anno ha abbracciato una «carriera parallela» come solista, firmando dischi decisamente lontani dal reggae solare della band.

In «Monsù Dub», e ancor più nel recente «Distorta Diagnostica», album-capolavoro pubblicato per la Polygram, Madaski ha saputo [illegible] [illegible] nudo la sua anima più dark - i suoi esordi, dopo gli studi al Conservatorio, furono con un gruppo chiamato Suicide Dada - scatenando una tempesta di suoni ad alta gradazione ritmica sparati a volume da sballo.

Dal vivo, è un ciclone. Potete constatare di persona: stasera Madaski è in concerto al Teatro di Torino, in piazza Massaua (ore 21, ingresso 12 mila lire, organizza Radio Flash).

Spettacolo durissimo, da choc. Choc non soltanto per l'impatto sonoro, ma anche per gli espliciti riferimenti (il brano «Chemioterapia») al male che Madaski ha coraggiosamente affrontato e vinto.

In scena, l'imponente «leader of the gang» [illegible] accompagnato da un sodale d'antica data, Davide Graziano, batterista degli Africa Unite, e dal giovane chitarrista Ru Catania, talento da ascoltare con attenzione.

Gabriele Ferraris

MUSICA *dove*

a cura di [illegible] FERRARIS

[illegible] **ROSSO.** I Gen Rosso in [illegible]certo stasera al parco La Serra di Grugliasco, 25 mila lire, ore 21.

EMBRYO. Dalle profondità dell'underground Anni Settanta, riemergono gli Embryo, band tedesca che in quel decennio raccolse gloria tra il popolo del free rock: stasera suonano a «El Paso» (via Passo Buole 47, ore 22) [illegible] sostegno [illegible] Radio Black Out. Segue «Notte lisergica» [illegible] [illegible] di Giampo The Brainstormer.

[illegible]. [illegible] [illegible] altro che viene da lontano: Alberto Camerini, già cantore [illegible] l'autonomia milanese e [illegible] gelato metropolitano, poi arlecchino elettronico, torna a farsi sentire con un album, «L'arco- [illegible] arriva», che presenterà [illegible] stasera al «Magazzino [illegible] Gilgamesh» (p. Monceriisio 13, [illegible] 22).

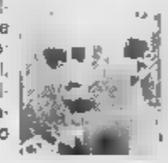

[illegible] **SPYZ.** Americani [illegible] New York, in pista da sette [illegible]. I 24-7 Spyz di Peter Fluid sono diventati [illegible] piccola leggenda metallara con album come «Harder Than You» e «Gumbo Millenium»: sono stasera al «Dracma Club» (via Banfo 24/c, ore 21,30, 20 mila lire). Ai kids del metallo ricordiamo che domenica [illegible] «Dracma» [illegible] sarà [illegible] «Metal-Load Night», notte in attesa dell'uscita [illegible] [illegible] album [illegible] Metallica (fissata [illegible] lunedì 3), ascoltando - ovviamente - il nuovo album dei Metallica.

[illegible] **DEL NORD.** Stasera la teatro grande Valdocco (via Sassari 28/b, ore 21) c'è «Magia della musica del Nord», happening a cura del Laboratorio Musicale del Graal.

[illegible] **& BLUES.** [illegible] «Mary Giò» (via Montanaro 65) soul e rock con gli Scat Cat; rock al «Manhattan» (via Giachino 46) con gli In Duo; al «Mirò» (strada Settimo 154) gli Avaria e gli Snow White, seguiti dalla [illegible] sco dell'«Headbanger Night»; Pelotinto al «Mivida» (corso Casale 127); la mitica cariori posse degli Amici di Roland al «Da Gisu» (strada Castello di Mirafiori 346); Magical Diamonds [illegible] «Misciuska» (Collegno, via Bolzano 6/8); Showbiz all'«Antica Trattoria dell'Orso» di Vigone (piazza Card. Boetto 4). Ultima Ratio all'«Armadillo» (Chivasso, via S. Isidoro 6); Too Rude al «Gasoline» (Bruino, via Torino 6); Duedipicche al «Big Bang» [illegible] Avigliana. Particolare segnalazione per Carl Lee, tornato alle scene dopo lungo silenzio e in concerto stasera al «Mc Ryan's» [illegible] Moncalieri (strada Carignano 62). [illegible] con i Meglio Soul all'«Xo» (via Po 46), i Black & Proud alla «Divina Commedia» (via San Donato 47), i Clockwi- [illegible] alle «Cantine Risso» (corso Casale 76). Jazz con l'Ensemble di Giorgio Balma [illegible] con Gianni Negro al «Bistrò» (via Reggio 13). Latin [illegible] Miguel Acosta all'«Elporto Bar» (piazza Costantino) e con i Mamadi all'«Havana» di Avigliana. Ore 22.

CONTROCORRENTE. Stasera [illegible] domani in frazione Torassi di Chivasso c'è la rassegna rock «Controcorrente '96»: oggi dalle 20,30 suonano Side Fastener, Sottofondo Musicale, Fari Spenti, Maelstrom. Foto: Alberto Camerini

Una nuova collana

Serie di tascabili su opere e segreti dell'architettura

Dedicato alla figura di Carlo Mollino [illegible] volume presentato ieri mattina alla Facoltà di Architettura: è uno dei primi libri pubblicati per la collana **Universale di Architettura**, diretta da Bruno Zevi [illegible] edita da «Testo & Immagine». [illegible] questo tascabile, formato standard delle pubblicazioni, hanno parlato l'autrice Elena Tamagno, Fulvio Irace, docente del Politecnico di Milano e Maria Spina, coordinatrice dell'Universale. E' stata l'occasione per illustrare il progetto della collana, che vuole essere uno spazio editoriale rivolto, in modo ampio, al campo architettonico: sono in programma monografie sull'opera di architetti illustri, da Palladio a Le Corbusier, e poi guide all'architettura moderna per le città italiane e estere, lavori antologici [illegible] volumi legati alle strutture delle metropoli. I libri (due ogni mese) si comprano anche in edicola.

Tre serate al Portes

Piccolo festival di cinema e video «indipendenti»

Autori in vetrina. [illegible] apre stasera al «Portes» (via Montebello [illegible] la **Rassegna di Cinema-Video indipendente**. Giunta al secondo anno, l'iniziativa organizzata dall'associazione Kinokinino presenta per tre [illegible] consecutive circa trenta cortometraggi realizzati da registi alle prime esperienze dietro la macchina da presa [illegible] da autori di ormai lunga militanza nel campo cinematografico.

I lavori in cartellone stasera sono «La fantasia è solo bugia» e «Twist» di Massimiliano Mauceri, «L'Italia s'è desta» del Kollettivo Kaballero, «Mutazioni» e «Lac» di Stefano Milla, «Ricetta per omicidi» [illegible] Elena Pietrovicchillo, «Gli occhi di Marcos» di Laura Griffa, «Spot» [illegible] Claudio [illegible] Armando Alberti, «Appunti di lavoro» di Stefano Bessoni.

S'inizia alle 22, l'ingresso [illegible] libero. La rassegna prosegue sino a sabato.

APPUNTAMENTI *qua [illegible] là*

UNIONE [illegible]
Alle [illegible] 17 all'Unione Industriale, [illegible] via Fanti 17, il comitato torinese della Dante Alighieri organizza l'incontro [illegible] «La cultura [illegible] le istituzioni oggi» con Vittorio Stelo, prefetto di Torino. Alle ore 21 invece conferenza di Giuseppe Carità su «Il castello di Lagnasco»: la parte del ciclo curato dalla Soprintendenza archeologica [illegible] dalla Soprintendenza beni artistici [illegible] storici del Piemonte.

PIERO [illegible]
Alle 17,30 al centro congressi Torino Incontra, in via Costa 8, Piero Angela presenta [illegible] libro di Renzo Segre «Venti mesi», pubblicato da Sellerio. All'incontro interverranno anche Rolando Picchioni, Andrea Foco, Anna Bravo e Anna Segre.

[illegible] DELLA STAMPA
Alle 17,30 al Circolo [illegible] stampa, in corso Stati Uniti 7, si parla del libro di Sergio Astrologo «Gli occhi colore [illegible] tempo», edito da Marietti. Intervengono Lorenzo Mondo [illegible] Massimo Romano.

OGGETTI DELLA NONNA
Da oggi a domenica [illegible] nella Cappella dei Mercanti, in via Garibaldi 28 (8,30-18,30), il gruppo di volontariato vincenziano organizza una vendita di «oggetti della nonna»: il ricavato sarà utilizzato per il finanziamento delle iniziative a favore [illegible] senza fissa dimora. Accanto [illegible] banchetto [illegible] allestita anche una mostra di fotografie sulle attività del gruppo.

[illegible]
Alle 17 al Dipartimento di matematica, in via Carlo Alberto 8, conferenza [illegible] Jens Hoyrup, [illegible] danese, sul tema «La cosiddetta algebra babilonese e la sua influenza sulla matematica greca e araba». A cura dell'Associazione Subalpina Mathesis.

UN [illegible]
Alle 18 nella sede circoscrizionale di via Dego 6/A l'associazione La Cicogna organizza l'incontro su «La nascita di un bimbo problematico: l'ansia e il desiderio». Verrà affrontato da Antonio Marra, pediatra e neonatologo, Paola Alphadery, psicologa, [illegible] Jeanne Griffin, esperta in «enfant message».

[illegible]
Oggi, alle ore 18 alla libraria Lattes, in via Garibaldi 3, presentazione del libro di Alberto Pian «Computer: scuola e formazione» (Centro Scientifico Editore).

PALAZZO REALE
Domani alle 18,30 inaugurazione della sezione didattica intitolata «Gli scenari della memoria: il gabinetto delle miniature del Cavy» con l'apertura al pubblico dell'ala [illegible] primo piano di Palazzo Reale. L'iniziativa integra la mostra «Uomini libri medaglieri» allestita al Museo Civico di Numismatica ed è a cura della Soprintendenza per i beni ambientali e architettonici del Piemonte e dell'Associazione Amici di Palazzo [illegible]. La sala sarà aperta il primo e terzo sabato di ogni mese (da giugno a dicembre) dalle 10 alle 13 [illegible] dalle 15 alle 19. Visita gratuita. Informazioni allo 011/436.13.32.

[illegible] O PILLOLE
Alle 21 alla libreria Legolibri, in via Maria Vittoria 31, Valeria Massa terrà la conferenza su «Guarire la vita: [illegible] le parole [illegible] con le pillole?». Fa parte degli incontri curati [illegible] Giancarlo Gramaglia.

[illegible]
[illegible] Palio, ore 22, in corso Moncalieri 348/18, selezione per Miss Italia. Presenta Elia Terantino.

[illegible]
Prosegue al centro congressi Torino Incontra, in via Costa 8, il convegno nazionale su «Ansia e depressione [illegible] [illegible] dell'esistenza», dalle 9 alle 18. Domani, sempre alle 9, tavola rotonda [illegible] «Ansia-performance, depressione-creatività» moderata da Luigi Ravizza: ospiti Giorgio Cavallo, Ugo Nespolo, Gian Paolo Ormezzano, Adolfo Pazzagli, Silvia Rosa Brusin e Nereide Rudas. Informazioni allo 011/562.34.77.

PINEROLO
«Festa di primavera» al palasport di Pinerolo, organizzata dalla Scuola Comunale di Danza. Il [illegible] programma di spettacoli prevede questa sera la rassegna «Galà di Agon 96» con l'esibizione di giovani talenti della [illegible]ola cubana organizzata dalla compagnia del Teatro Nuovo di Torino; domani sera altra esibizione dei giovani del Teatro Nuovo con «Passi nella notte».

[illegible]
Seminario [illegible] titolo «Gelosia e invidia» da oggi alle 18 all'Associazione Esprimersi, in corso Francia 27. [illegible] condotto da Anna Maria Notario. Informazioni allo 011/434.[illegible].

BUDDHISMO
Domani alle 18 all'Istituto Principessa Clotilde, via Magenta 29, incontro [illegible] «La pace nel buddhismo», [illegible] l'intervento di Roberto [illegible] presentato da Elsa Bianco. L'iniziativa è [illegible] scuola di pace «Ernesto [illegible] ducci».

PAVONE [illegible]
Stasera a Pavone Canavese inaugurazione del locale multimediale «Jamming». Blues della Louisiana presentato dall'animatore [illegible] Radio Montecarlo.

RITROVI

AL BAGATELLE DANZE. Orch. Melh Bende.
[redacted]. 447.71.71. Da noi è sempre festa!
ARLECCHINO. Ore 15,30 Danze. Ore 21.2 orchestre 2 F. Orsetti & Rocky.
BEVERLY HILLS Sanlibà 0161 935.243. Ore 21 liscio orchestra Ringo.
CHALET. Ore 21,30.
CLUB 84. 15.30 Rocky e soliti. 21 Liscio doc by Mike & Simpatici Band.
DU PARC «LA TERRAZZA» 521.5275. Sempre più bella, ore 21 Edo Puma.
FRENZY Ivrea. Musich Anni 60/70/90 con Bandanas
[redacted] tel. 680.3443. 15,30 con Franco e...
LA LUCCIOLA. Provare per credere! Tel 200.097. Ore 21 i simpatici. Ingr. libero
LE ROI. Chiuso
PATIO+INVIDIA 661.4841. Ore 22,30.
TROCADERO Dancing via A. Doria 9, Gran Gala Danzante del Comitato San Martino De Porres. Pren 562.0966
MINICABARET tel. 613,660. Tutti i giorni pranzo e cena, ven. sab. Cabaret
RISTORANTE S. GIORGIO Borgo Medioevale, Piano bar La Piana canta Albertina. T. 669.2131.

GALLERIE E MUSEI

ARTE CLUB (836.331): L. Morone.

ASSOCIAZIONE PIEMONTESE GALLERIE ARTE [redacted]

ARTE INCORNICE: Michela Rotondelli
AVERSA (tel. 532.662): Felice Casorati: «Opera grafica 1945».
[redacted]: [redacted] '800 Italiano.
BIASUTTI: Carlo Giuliano.
DAVICO: Daniela Gay
FOGLIATO: Massimo Ricci
LA BUSSOLA: Ettore Fico
MICRO': Pierre Hural.
NARCISO: Horst Antes.
PIRRA (t. 543.393): «Piccole Opere» Rassegna del piccolo formato.

PATIO + INVIDIA
QUESTA SERA
PER [redacted] ITALIA
Miss Watin
Tel. 661.484.1

ERBA
DA STASERA A SABATO 01/06 dalle ore 20.30
CIRCOLO [redacted] presenta
"APPUNTAMENTI IN NERO"
Regia EUGENIO ALLEGRI
Info Tesseramento Circolo "CENAnSCENA"
Biglietteria: lunedì 9.17 e 15.23 - giorno 6.23

DOMANI ALL' OLIMPIA
Nel negozio del rock più duro
LIV TYLER, *la commessa più tosta e più sexy dell'anno*

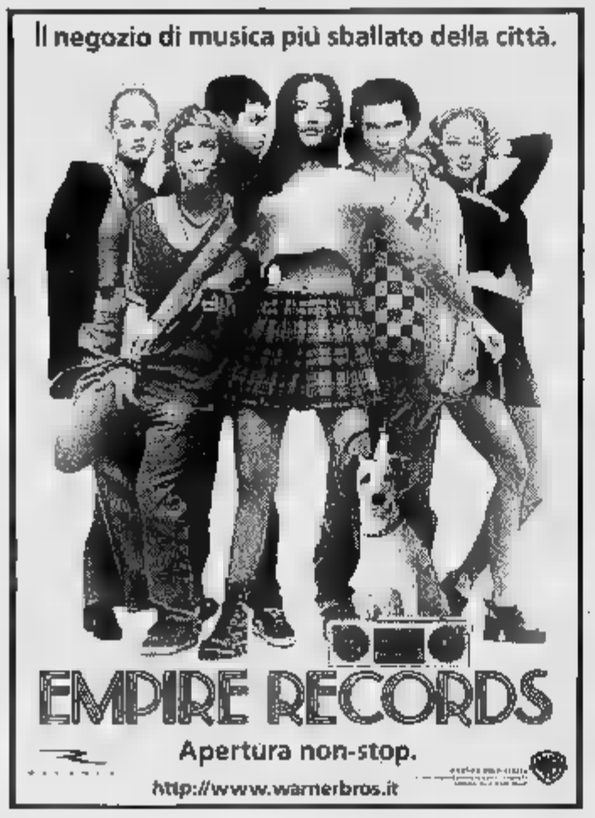

DA OGGI ALL' ARLUA 400
IL CINEMA DEI CINEFILI
«... il film, diretto personalmente da TAVERNIER, è molto piacevole: mescola il gusto dell'avventura, l'ironia, la malinconia e raffinate citazioni dalla pittura d'epoca... il vero regalo è il cast di veterani del cinema roba da deliziarsi... Philippe Noiret... Samy Frey... e Gigi Proietti con irresistibile verve ciarlatanesca...»

LUNEDÌ **tuttosoldi**
I supplementi de **LA STAMPA** *Una settimana ricca di tutto*

OGGI AL NAZIONALE

DOMANI AL VITTORIA

DOMANI AL lilliput
Una storia d'amore ■ di amicizia in un'Irlanda senza confini.

DOMANI AI CINEMA
CHARLIE CHAPLIN 1 E EMPIRE

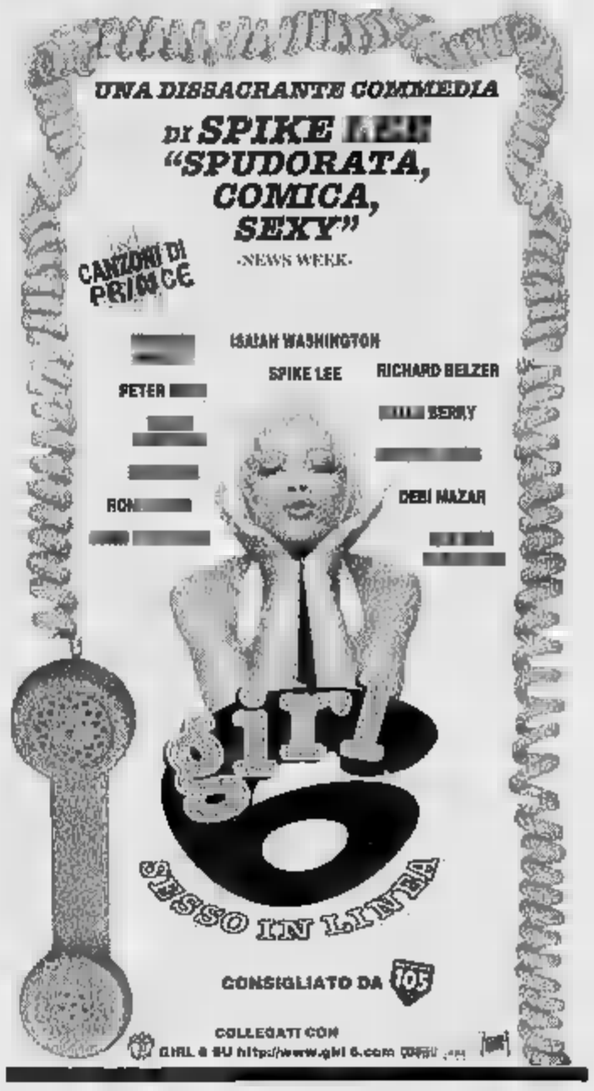

DOMANI AL CHARLIE CHAPLIN 2

Al cinema con [redacted]
Una serata in allegria

OGGI AL MASSIMO 1 SNOCCI
«I film di KIAROSTAMI sono meravigliosi. E' difficile trovare le parole giuste per descriverli. Consiglio di andarli ■ vedere per capire quello che intendo».
(AKIRA KUROSAWA)

I SERVIZI *in Città*

NUMERI UTILI

Vigili del Fuoco	115
Carabinieri	112
Sede centrale	55.191
Polizia	113
Questura centrale	55.881
Prefettura	55.891
Vigili urbani	28091
Polizia stradale	56.401
pronto intervento	54.16.33
Corpo Forestale incendi boschivi	1678/07 091
Poste e Telegrafi	160

SALUTE

Guardia medica. Gratuito notturno 57.47
Croce rossa, servizio generico e pediatrico, 24 ore su 24, a pagamento 28.93.33
Croce verde Servizio pediatrico a pagamento 66.21.606-54.90.00
Centro antiveleni 663.76.37
[redacted] **soccorso dentistico,** Mondovì. (20-23)
Guardia ostetrica perm. S. Anna, 53561; Maria [redacted], 43.93.111. MaurizIano 50.601.

AMBULANZE

Ellambulanze [redacted]
Soccorso urgente 118
Croce Rossa 280.333
Croce verde 54.90.00
Croce bianca 317.71.27
[redacted]
Asido 54.04.69; **Asir** 956.93.31; **Ai** 618.18.20; **Alpes** 0337 229180; **Aldasoro** 63.01.56; **Asido** 33.13.01, **Assist.** infermi 839.75.25; **Aldal** 50.23.96 - 36.83.265; **Auxilia** 749.59.50; [redacted] 0337.220.250; **Cesad** 771.69.30 - 771.60.47; **Spi** 242.19.04; **Croce bianca** 663.19.02; [redacted] 680.32.53; **Stado** 437.17.30.

Soc.

Ass. Graziani Adelina contro la malasanità, 0360/55.41.20; **C. Cardiopatici,** 43.64.873; **Federazione Sportiva Disabili,** 52.11.261; **Tel.** [redacted] (051) 49.10.48; **Telefono amico** 319.52.52; **Esprimersi** 43.43.700; **Stranieri** Ciscat, 53.39.62; **La Tenda** (Acc. stranieri) 56.22.165; **Bartolomeo & C.** 53.48.54; **Sermig** 436.85.85; **Amnesty Int.** 817.05.30; **Informagay** 43.65.000; **Gruppo Abele** 814.27.11; **Agedo** (Ass. genitori di omosessuali) 521.11.18; **Apice** (epilessia) 31.80.623; **Anapuca** (assist. animaliati cancro) 436.03.52; **Mov. consum.** 436.74.13; **Lotta AIDS** 43.61.043; **Gruppo AIDS** 43.64.749; **Città Insieme** [redacted]; **S.O.S.** [redacted] 1678-13.000; **Tel. R**[redacted] 530.666; **Serv. emergenza anziani** (un.-merc.-ven. pom. e mar.-gio.-sab. mat. 215.5041; [redacted] **d'Argenio (anziani)** 1678-68.115. **Fondaz. Osteoporosi Piemonte** 561.22.99 ore 10-12; 16-17.

MUNICIPIO	442.11.11
Certificati a domicilio prenotazioni	436.01.66
inf. documenti	442.51.04
Telefono Viola	436.77.00
[redacted]	
Canile munic.	262.12.15
Lega dif. gatto	650.2713
Protez. animali canile	812.28.94
	262.03.97
Lega difesa cane	[redacted]
Usl, serv. vet.	[redacted]
AUTO E STRADE	
Soccorso stradale Aci	116
Europ assistance	53.06.65

TRASPORTI ATM	167.019152
Ascensore Mole	817.0496
Battello sul Po	668.019
Ristoram	57641
Tren. Superga	898.0211
AEROPORTI	
Caselle	56.76.361
[redacted]	433.25.25
Milano	02.74.851

TABACCHI di sera: P. Nuova; Belgio 4; G. Bruno 82; Filadelfia 57; Cibrario 19; [redacted] 11; Sabotino 8; Fiochetto [redacted] Ferrucci 38; [redacted] za 193; Napione 31; Dante 236/c; G. Cesare 81; Ormea 15; [redacted]. Barolo 5; Trapani 35. p. Castello; c. Orbassano 92.

BENZINA Serv. not.
Agip, p. S. Gabriele da Gorizia; **Ip,** c. Giulio Cesare 220, c. Casale 292, l.go Palermo, str. Alessandria 160; **Api,** Vercelli-ponte Stura; **Q8,** c. Giulio Cesare 278. **Esso** c. V. Emanuele 125. [redacted] **Ieri,** corso Trieste.

[redacted]
P.za C. Felice, hotel Ligure (ore 1); v. Nizza 1; c.so V. Emanuele-via Lagrange; c.so V. Emanuele-p.za C. Felice; p.za Statuto 15.

[redacted] DI [redacted]
Orario continuato 9-19,30; 12,30-15 a battenti chiusi: **piazza Vittorio Veneto 10; v. Nizza 15; c. Fiume 4; v. Luini 41; v. Roma 24; v. Exilles 46; p. C. Bozzolo 11; v. Di Nanni 71; v. Ozalix 13; v. Barletta 93; c. Francia 1 bis; c. Unione Sovietica 591 bis; c. Tassoni 70; c. Belgio** [redacted]

[redacted] CTE DI [redacted]
Servizio dalle 19,30 alle 9

c. V. Emanuele 66	538.271
via Nizza 65	669.92.59
p. Massaua 1	779.33.06

TRAME

LE AFFINITA' ELETTIVE. Letterario. I fratelli Taviani «visitano» Goethe, nei casi la Huppert e Bentivoglio. **[Doria]**

L'ALBERO DI ANTONIA. Commedia. Oscar film straniero, è la storia [redacted] una donna anziana [redacted] alla vigilia della morte ripensa al passato humour, commozione e ottimismo. **[Eliseo Blu]**

AL [redacted] DELL'AREA DI RIGORE. Drammatico. Estate '42, il viaggio per l'Italia verso Torino per vedere [redacted] partita del Granata contro la Roma, finisce drammaticamente **[Chaplin 2]**

[redacted] SEMPRE. Commedia. Prodotto e interpretato [redacted] Demi Moore, racconta la fine dell'adolescenza «al femminile», tra passato e presente **[Nazionale 2]**

L'ARCANO INCANTATORE. Drammatico 1750, [redacted] seminarista in fuga dallo Stato Pontificio, trova lavoro come segretario di [redacted] misterioso personaggio **[Chaplin 1]**

[redacted] ASPETTA IN MACCHINA. Commedia. La commessa Margherita (la Brill), il suo matrimonio [redacted] sbando, e un manichino (è lui Bruno) che diventa strumento [redacted] una vendetta sentimentale. **[Empire]**

BULLET. Drammatico. Rourke è un «duro» soprannominato bullet, pallottola, uscito da 6 anni [redacted] prigione. Era una promessa del baseball, ora ha perso tutto per colpa della droga e della violenza **[Vittoria]**

[redacted] VIAGGIO. Psicologico. L'incontro e il cammino «ferroviario» e simbolico di una giovane senza prospettive e di un vecchio confuso **[Kong]**

COPYCAT. Thriller. Una detective della polizia (la Hunter) e una psicologa criminale (la Weaver) unite nella caccia a un serial killer a San Francisco **[Lillipu]**

DECISIONE CRITICA. Thriller. Un gruppo [redacted] uomini compie a 8000 metri un tentativo di salvare i [redacted] passeggeri [redacted] 747 dirottato da un terrorista. **[Cristallo]**

DIABOLIQUE. Thriller. Le affascinanti donne (moglie e amante) del direttore di una scuola si alleano per eliminarlo. Con la Stone e la Adjani **[Ambrosio 1, Fiamma]**

[redacted] EX FIGLIA DI D'ARTAGNAN. Avventura. Tavernier dirige una commedia divertente e dinamica, con la Marceau [redacted] pre in [redacted] e un nostalgico D'Artagnan-Noiret **[Adua 400]**

L'ESERCITO DELLE 12 [redacted] Fantascienza. Nel 2035 i sopravvissuti ad [redacted] tremenda epidemia decidono di mandare indietro nel tempo un uomo per fermare il virus. Lui è Bruce Willis. **[Faro, Lux]**

FARGO. Drammatico. Un venditore d'auto [redacted] pieno di debiti della provincia americana paga due tipi per rapirgli la moglie e chiedere il riscatto al suocero **[Olimpia 1]**

IL GIURATO. Thriller. La Moore è una giurata che nel processo viene intimidita dall'imputato potentissimo. La sua vita viene stravolta **[Eliseo Grande]**

IO BALLO DA SOLA. Psicologico. Una giovane americana capita in una villa in Toscana [redacted] parenti, [redacted] cerca di un [redacted] e per scoprire il mistero legato al diario della madre, morta suicida **[Etoile, Studio Ritz]**

[redacted] TUTTI HANNO LA FORTUNA DI [redacted] AVUTO I GENITORI COMUNISTI. Commedia. Il comunismo in Francia negli Anni 50 per l'esilarante esordio del francese Zilbermann. Con la Balasko **[King]**

PIUME DI STRUZZO. Commedia. Il «vizietto» all'americana con Robin [redacted] e Gene Hackman. Può una simpatica coppia gay passare per [redacted] famiglia «normale»? Per un figlio che sta per sposarsi si fa questo ed altro **[Ambrosio 3, Ideal]**

[redacted] RAGAZZO, TRE RAGAZZE... Sentimentale. Romher e l'estate, in Bretagna: amore e amicizia, [redacted] e comportamenti, e rapporti intrecciati tra giovani **[Romano]**

RAGIONE E SENTIMENTO. Commedia. La storia di due sorelle molto diverse per senno e sensibilità. Dalla Austen **[Erba 1]**

RICCARDO III. Drammatico. Il dramma di Shakespeare trasferito magistralmente nei neri e ambigui Anni Trenta **[Adua 200]**

ROSSO D'AUTUNNO. Thriller. Dreyfuss è [redacted] psichiatra chiamato a risolvere un caso [redacted] doppio omicidio in [redacted] il sospettato è [redacted] bambino autistico **[Olimpia 2]**

SCHEGGE DI PAURA. Psicologico. [redacted] è un brillante penalista adorato dai media che decide di difendere gratuitamente un ragazzo [redacted] dell'omicidio di un [redacted] prelato **[Ambrosio 2, Arlecchino]**

SCREAMERS [redacted] DALLO SPAZIO. Fantascienza. Da un racconto di Philip K. Dick, una storia ambientata nel 2078: uno gruppo di macchine ha il compito di distruggere ogni forma di vita **[Nazionale Uno]**

IL SEGRETO DELL'ISOLA [redacted] ROAN. Fiabesco. Il racconto d'origine [redacted] di una bambina che riporta i nonni nel loro habitat naturale e culturale in [redacted] al mare, dopo avventure con donne, foche e bambini salvati dalle acque **[Eliseo Rosso]**

SOTTO GLI [redacted] Sentimentale. Si racconta di [redacted] «impossibile» [redacted] set tra due [redacted] non professionisti: lui è analfabeta e non possiede una casa, due ostacoli insormontabili per il sì della [redacted] della ragazza **[Massimo Uno]**

[redacted] VITE E UNA [redacted] Drammatico. Storia di un uomo (Mastroianni) che [redacted] da casa per un attimo, sta via 20 anni, incrocia quattro donne e torna solo per morire **[Centrale]**

L'ULTIMA [redacted] Fantastico. Una masnada [redacted] angeli malvagi, gelosi dell'uomo, piomba sulla Terra a seminare dolore e cattiveria, evocata da una tremenda profezia **[Capitol]**

VAMPIRO A BROOKLYN. Horror comico. Paura, amore e [redacted] film di Craven con Eddie Murphy e [redacted] Bassett. L'ultimo esemplare di un tipo particolare [redacted] vampiro deve trovare una femmina del suo stesso tipo per perpetuare la [redacted] **[Reposi]**

Brunello-Lucchesini: conclusa all'Auditorium la stagione dell'Unione Musicale

Beethoven, magie delle Variazioni

Sonate in due sere per violoncello e pianoforte

Mario Brunello (nella foto) con Lucchesini, un'esemplare interpretazione delle Sonate beethoveniane

Mario Brunello e Andrea Lucchesini hanno concluso [redacted] stagione dell'Unione Musicale all'Auditorium Rai con due esemplari concerti beethoveniani: esemplari in tutti i sensi, per il programma, che offriva in due [redacted] vicine, in ordine cronologico, tutto quello che Beethoven ha scritto per pianoforte e violoncello, e, cosa ancora più rara, per la meravigliosa fusione musicale e stilistica che hanno saputo maturare in quelle pagine: fino a farle risentire nuove, come rinate, e senza mai alzare la voce o aggrapparsi a originalità di facciata; tutto sembrava facile e trasparente, di quella semplicità che è il risultato più prezioso e misterioso dell'arte interpretativa.

L'ordine cronologico ha radunato nel secondo concerto, quello di ieri sera, le pagine incontestabilmente più alte, la Sonata [redacted]. 69, straordinario poema musicale più che sonata, e le Sonate op. 102, due avamposti verso l'ultima maniera del compositore. Eppure: anche nella prima serata, dedicata a un Beethoven venticinquenne, quante cose hanno saputo raccontarci e insegnarci Brunello e Lucchesini; a cominciare proprio dalla prima Sonata op. 5, di solito lasciata sonnecchiare sulle pendici più neglette dell'Olimpo. Dava il capogiro pensare alla data 1796 scritta sopra l'«Adagio sostenuto» introduttivo: Beethoven si inventa un «tempo» che non ha più nulla da fare con il Settecento, la sua anima si apre a confini mai visti, riflette [redacted] quello che sta facendo, come avesse uno scrupolo di possedere nuovi tesori, e sembra perfino toccare una nota esausta, di lirica melanconia: in una parola, Brahms. Poi volta pagina, e allora riecco il Settecento, anche se sprizzante una inedita energia.

Anche nella seconda Sonata op. 5, l'«Adagio» introduttivo scava in regioni sconosciute; [redacted] fa meno impressione perché è minore il divario con l'appassionato Allegro che segue. L'incantevole sonorità cantabile di Brunello sapeva all'occorrenza risentirsi [redacted] accenti e sforzati incisivi e plastici; e la precoce saggezza di Lucchesini rifiniva e saldava il senso discorsivo, anche nelle più ornamentali Variazioni sui temi [redacted] Mozart e Haendel, in realtà, tutto quello che esprimeva [redacted] dei due musicisti trovava riscontro nell'altro per la gioia di tutti

Giorgio [redacted]

PRIME VISIONI

Bentivoglio (Le affinità elettive)

[redacted] 200 c. Giulio Cesare 67 Tel 856.521 **[redacted] III**, di R. Loncraine, con I. McKellen, A. B. Bening, J. Broadbent, G. B./Usa '95, 1h 45' N. V. Or.: 15,30; 18,30; 20,30; 22,30. Ingresso 10.000 Agis 7000

ADUA 400 c. Giulio Cesare 67 [redacted] 856.521 **Eloise, la figlia di d'Artagnan**, di Tavernier, con S. Marceau, P. Noiret, [redacted] '94, 2h 05' Or [redacted] 18,10; 20,20; 22,30 ingresso [redacted] Agis [redacted]

[redacted] 1. c. V. Emanuele 52, tel 547.007 **Diabolique**, di J. Chechik, con S. Stone, I. Adjani, C. Palminteri, K. [redacted] Usa '96, [redacted] 50', N. V. Or.: 15,30; 17,50; 20,10; 22,30 Ingresso 10.000

[redacted] 2 c. V. Emanuele 52, tel 547.007 **Schegge di paura**, di G. Hoblit, con R. Gere, L. Linney, J. Mahoney, [redacted] Usa '96, 2h 10' N. V. Or 15; 17,30; 20; 22,30. Ingr. 10.000.

AMBROSIO MULTISALA 3. c. V. Emanuele 52, tel. 547.007. **Piume di struzzo**, di M. Nichols, con R. Williams, G. Hackman, N. Lane, [redacted] Or 15,30 17,50 20,10; 22,30 Ingr 10.000

ARLECCHINO c. Sommeiller 22, tel 581 7190 **Schegge di paura - Primal fear**, regia Gregory Hoblit, con [redacted] J. Mahoney, A. Woodar [redacted] unico 15; 17,30; 20; 22,30 Ingr. [redacted]

CAPITOL via San Dalmazzo 24 [redacted] 540.605 **L'ultima profezia**, di G. Widen, con C. Walker [redacted] '96, 1h 38' Or. 15,50; 18,05; [redacted] 22,35 Ingr. 10.000

CENTRALE v. C. Alberto 27, T 540.110 **Tre vite e una sola morte**, di R. Ruiz, con M. Mastroianni, C. Mastroianni, [redacted] Galiena Francia '96, 2h 05' [redacted] 15,45; [redacted] 20,15; 22,30, Ingr 10.000 [redacted] 7000

C. CHAPLIN 1 via Garibaldi 32/E. Tel 436.0723 **L'arcano incantatore**, di P [redacted], [redacted] S. Dionisi, C [redacted] Italia '96, 1h 32', N. V. Or 14,45, 18; 20,15, 22,30 Ingr 10.000

C. CHAPLIN 2 v. Garibaldi 32/E. Tel 436 0723 **Al [redacted] dell'area di rigore**, di B. Garbuglia, con M. G. Nazzari, D. Gibert, Ita '96, 1h 35' [redacted]: 16; 17,40; 19,20; 21; 22,40. Ingr 10.000

CRISTALLO v. Gotto 5, Tel 650.7100 **Decisione critica**, di S. Baird, con K. Russell, S. Seagal, H. Berry, Usa '96, 2h 08', Or 15,30; 17,50; 20,10; 22,30. Ingr. 10.000

DORIA v. Gramsci 9, Tel 542.422 **Le affinità elettive**, regia Paolo e Vittorio Taviani, con [redacted] Huppert, Fabrizio Bentivoglio Ita '96, 1h 38' Or.: 15,45; 18; 20,15 22,30 Ingr 10.000.

[redacted] GRANDE [redacted] Sabotino Tel. 447.5241. **Il giurato**, di B. Gibson, con D. Moore, A. Baldwin Usa '96, [redacted]: 16; 18,10; 20,20; 22,30 Ingr 10.000 Agis 7000

[redacted] p. Sabotino, T 447.5241 **L'albero di [redacted]**, di M. Gorris, [redacted] W Van Ammelrooy. Oscar miglior film straniero. Olan. [redacted] 1h 33' V. M. 14; Or.: 16; 18,10; 20,20. 22,30 Ingr 10.000 Agis 7000

ELISEO ROSSO p. Sabotino T 447.5241 **Il segreto dell'isola di Roan**, di J. Sayles. Con M. Lally, E. Colgan. Or.: 16; 18,10; 20,20; 22,30 Ingr 10.000 Agis 7000

EMPIRE p. Vittorio Veneto 5 Tel. 817.1642. **Bruno aspetta in macchina**, di D. Camerini con N. [redacted] A. Fassari, L. Gullotta, A. Sandrelli [redacted] '96, 1h 30'. Or 16,30 18,30; 20,30 22,30 Ingr 10.000 Aiace 7000

ERBA 1 c. Moncalieri 241 T 661.5447 **Ragione e sentimento**, di A. Lee, con E. Thompson, A. Rickman Usa '95, [redacted] 45' Or [redacted] 22,30 Ingr 10.000 rid. 7000.

ERBA 2 c. Moncalieri 241, T 661.5447 Riposo

ETOILE v. Buozzi, ang. v. Roma Tel. 530.353. **Io ballo da sola**, regia B. Bertolucci, con L. Tyler, J. Irons, [redacted] Ita./Ingh./Fra '96, 2h. Or 15,25; 17,45 20,05 22,25 Ingr 10.000

[redacted] via Po 30, tel 817.3323, **L'esercito delle 12 scimmie**, di T. Gilliam con B. Willis, B. Pitt, [redacted] Stowe. Usa '95, 2h 10' Or 19,50; 22,30 Ingr 10.000, Agis 7000.

FIAMMA c. Trapani 57 Tel 385.2057. **Diabolique**, di Jeremiah Chechik, con Sharon Stone, [redacted] Adjani, Chazz Palminteri, Kathy Bates Usa '96, 1h 50' N V [redacted] 16, 18,10, 20,20 22,30 Ingr 10.000

IDEAL c. Beccaria 4 Tel 521.4316 **Piume di struzzo**, di M. Nichols, con R. Williams, G. Hackman, N. Lane, D. [redacted] '96, 2h N V [redacted] 17,50; 20,10; 22,30 Ingr [redacted]

KING via Po 21 Tel 812.5996 **Non [redacted] la fortuna di [redacted] avuto i genitori comunisti** di J. J. Zibermann Fra. [redacted] 1h 35' Or. 16,30; 18,30; 20,30, 22,30 Ingr 10.000 Aiace 7000

[redacted] via Santa Teresa 5 Tel. 534.614 **Compagni [redacted] viaggio**. Di Peter Del Monte, con [redacted] Piccoli, Asia Argento Ita '96, 1h [redacted] N. V Or 16,30; 18,30; 20,30; 22,30 Ingr 10.000 Aiace [redacted]

LILLIPUT via XX Settembre 15 bis Tel 537.100 **Copycat - Omicidi in serie**, di J. Amiel con S. Weaver, H. Hunter, D. Mulroney, [redacted] McNamara. Usa '95, 2h [redacted]' Or 15,30; 17,50; 20,10; 22,30 Ingr 10.000

LUX Galleria San Federico Tel [redacted] **L'esercito delle [redacted] scimmie** [redacted] Terry Gilliam, con Bruce Willis, Brad Pitt Usa '95, 2h 10 [redacted] V Or 15,10, 17,35; 20; 22,30 Ingr [redacted]

MASSIMO 1 v. Montebello [redacted] tel 817.1048 **Sotto gli ulivi**, di A. Kiarostami, con M. Ali Keshavarz, [redacted] Rezai, F. Kheradmand, [redacted] 1995. Or.: 16,30. 18,30. 20,30, 22,30 Ingr 10.000 rid. 7000

[redacted] 1 v. Pomba 7, Tel. 812.4173 **Screamers urla dallo spazio**, di [redacted] Duguay, con P. Weller, [redacted] Dupuis. Or.: 16; 18,10; 20,20; 22,30 Ingr 10.000 Agis 7000

NAZIONALE 2 [redacted] Pomba 7 Tel 812.4173 **Amiche per sempre**, di L. L. Glatter, con [redacted] Moore, M. [redacted] Usa '96, 1h 45' Or 16; 18,10; 20,20; 22,30 Ingr 10.000 Agis 7000

OLIMPIA 1 via Arsenale 31 Tel 532.448. **F[redacted]**, di J. Coen con F. McDormand, W. H. Macy, S. Buscemi Usa '96, 1h 38' Or [redacted] 18,10; 20,20; 22,30 Ingr 10.000

OLIMPIA 2 via Arsenale 31 Tel 532.448 **[redacted] d'autunno**, di B. Beresford con L. Tayler, L. Hamilton, R. Dreyfuss, J. Lithgow Usa '96, 1h 40' [redacted] 16 18,10; 20,20; 22,30 Ingr [redacted]

[redacted] [redacted] XX Settembre 15 Tel [redacted] **Vampiro a Brooklyn** [redacted] W. Craven con E. Murphy, A. Bassel, A. Payne Usa [redacted], 1h 42' V. M. 14 [redacted] 18,10; 20,20 22,30 Ingr. 10.000.

ROMANO Galleria Subalpina Tel. 562.0145 **Un ragazzo, tre ragazze...** di E. Rohmer con A. Langlet, M. Poupaud, A. Nolin, G. Simon Fra '96, 1h 42'. Or 16,30. 18,30. 20,30 22,30 Ingr 10.000 Agis 7000

STUDIO RITZ via Acqui 2. Tel. 819.0150 **Io ballo [redacted]**, di B. Bertolucci con L. Tyler, Jeremy Irons, Stefania Sandrelli Ita./Ingh./Fra '96, 2h. [redacted]: 15,30; 17.50 20,10 22,30. Ingr 10.000 Aiace 7000.

VITTORIA via Roma 336 Tel 562.1789 **Bullet**, di E. Temple [redacted] M. Rourke V. M. 14 [redacted] '96 1h 33' [redacted] 15,45, 18; 20.15, 22,30 Ingr [redacted]

ALTRE VISIONI

[redacted] via Paolo Sarpi 111/A telefono 612.136 **Ragione e sentimento** di Ang Lee con E. Thompson, [redacted] Grant. Sabato ore 21; domenica ore 15 18; [redacted] 5000. Aiace 5000; due film 10.000.

[redacted] via [redacted] 58, telefono 668.76 68. **Toy Story - Il mondo dei giocattoli** di W. Disney Or.: 20; 22,30

[redacted] via Bagetti 30, tel 447 4262 Riposo

FREGOLI piazza Santa Giulia 2 bis, telefono 812.23.12 Ore 15.15 rassegna [redacted] film **Great Movies** in lingua originale inglese **The piano (Lezioni di piano)**. Ore 17,15 in lingua italiana **L'uomo [redacted]** (repliche)

[redacted] MASSAIA [redacted] Cardi[redacted] 104 Riposo

[redacted] via Brandizzo 65, telefono 248 1119 Riposo

[redacted]

CENTRE CULTUREL FRANÇAIS via Pomba 23, tel. 562.33 13. Ore 16,30 Cinema **Un été inoubliable** Lucien Pintilie, 1994. Ore 18,30 **I want to [redacted] home/Je veux rentrer à la [redacted]**, Alain Resnais [redacted]

MUSEO DEL CINEMA

[redacted] 900. Via Montebello 8, telefono 817.10.48 Ore 15,30 **Ce soir ou jamais** di [redacted] Deville. Ore 20,40 **Vivre sa vie** di J. L. Godard. Ore 18; 22,30 **Suzanne Simonin, la religiosa** di J. Rivette Ingr 7000

[redacted] Via Montebello [redacted] telefono 817.10.48 Ore 16,30 **Giganti e giocattoli** di Y. Masumura. Ore 20.30 **Il falso studente universitario** di Y. Masumura [redacted] 18 22,30 **La [redacted] degli [redacted] particolari** di Y. Masumura Ingr 7000

[redacted]

ALEXANDRA via Sacchi [redacted] Tel 562.1293. **Attico della perversione**, con Tello Stallone e Katarina Spati Or ap 14,30; ult 22,30

ARCO PUSSYCAT corso Principe Oddone 31 [redacted] 484.821, **Giovani porcelline**, [redacted] mona Valli Ap 15; ult 22,30

HOLLYWOOD c.so Reg. Margherita 106 Telefono 521.2[redacted] **Giochi bagnati**, con Jessica Rizzo e Angelica Bella. No stop dalle 10 ultimo 24

MAFFEI via P. Tommaso 5 Tel 655.334 **Proibiti carnali**, con T. Lawson J. Butler 1ª visione Or ap 10,30; ult [redacted]

MARGO Lgo [redacted] 105 Telefono 248.79.74 Prima visione **Tre uomini e...** con Robert Malone e Marina Colori V.m 18 Or ap 15 ult 22,30

[redacted] [redacted] Principe Tommaso 6 Telefono 650.54.70 **Film erotico**, con Luana Borgia e Rocco Siffredi Apertura [redacted] 13

REGINA c. [redacted] Margherita 123 Tel 436.20.92 Prima visione **Baronesa [redacted] sesso**, con Eva Orlosky, Miss Pomodoro. Feriale 10,30 ultimo 21,30

[redacted] BLUE via San Donato [redacted] Telefono 487.765 **Iniziazione di [redacted] moglie**. Or ap 15. ult 22,30 Ingr L 7000

SPEZIA via Nizza 170 Tel 696.3617. **3 settimane di intenso piacere**, con Rossana [redacted] Apertura [redacted] 15 chiusura [redacted] 24

ZETA SEXY MOVIE via Cibrario 88. Telefono 749.2907 Prima visione. **Sbarrovemente** con Rocco Siffredi e Shalimar Or [redacted] 15; ultimo 22.30

FUORI CITTA'

[redacted]
CORSO: non pervenuto

[redacted]
SABRINA: [redacted] pervenuto

[redacted]
NARCISO: non pervenuto

[redacted]
MARGHERITA: Get Shorty

[redacted] TORINESE
SAN SICARIO: riposo

CHIERI
SPLENDOR: non pervenuto
UNIVERSAL: La lettera scarlatta

[redacted]
CINECITTA': non pervenuto
MODERNO: riposo
POLITEAMA: riposo

CIRIE'
[redacted]: riposo

COLLEGNO
PRINCIPE: Schegge di paura
REGINA UNO: cineforum **Carrington**
REGINA DUE: Vampiro a Brooklyn
STAZIONE: Le affinità elettive
[redacted] LUCE: non pervenuto

CONDOVE
CONDOVESE: non pervenuto

CUORGNE'
[redacted] chiuso
[redacted]A: riposo

[redacted]
S. [redacted]: non pervenuto

[redacted]ACO
[redacted]: non pervenuto

[redacted]
[redacted] riposo
BOARO: riposo
POLITEAMA: riposo

LENI'
AUDITORIUM: riposo

MONCALIERI
K. K. CASTELLO: Schegge [redacted] paura

PIANEZZA
LUMIERE: Vampiro a Brooklyn

PINEROLO
HOLLYWOOD: Ninfa plebea
RITZ: L'ultima eclisse
ITALIA 2 CENTO: Via da Las Vegas
ITALIA 5 CENTO: Schegge di paura

RIVOLI
GIOIELLO: Diabolique

SAUZE [redacted]
SAYONARA: riposo

SESTRIERE
[redacted]: non pervenuto

SETTIMO TORINESE
PETRARCA: riposo

SUSA
CENISIO: riposo

TORRE PELLICE
[redacted]: [redacted] man walking

VALPERGA
AMBRA: Luci rosse

[redacted]
AUDITORIUM: non pervenuto

TEATRI

TEATRO REGIO. Ore 21 al Conservatorio G. Verdi [redacted]certo del Coro [redacted] Teatro Regio diretto da Bruno Casoni **Petite [redacted] [redacted]** G. Rossini. Posti a L. 50.000/40.000 Org. Ass. Italiana Amici J. Carreras per la lotta contro la leucemia Vendita al box office Tel 561.1262

PICCOLO REGIO «G. PUCCINI». Ore 10 **La [redacted] dei tesori** lezione concerto ns scuole S. Terzano arpa L. Mainolfi flauto Sabato [redacted] 17 concerto con Monica Tagliasacchi soprano e R. Cognazzo pianoforte. Musiche [redacted] Tosti Mascagni Brogi Mule Tirindelli Ingresso libero Informa[redacted] 8815.383/210/378.

AGUA. Corso Giulio Cesare 67, tel 248 2276 - 248.7871 Riposo

[redacted]O. Via Casalborgone 16/I [redacted] 4 al 10 giugno ore 21.15 la Circ. 7 per estate [redacted] 7 [redacted] spettacoli del concorso teatrale Indeni[redacted] stessa Circoscrizione [redacted] prenotazioni tel 819.3529

ALFIERI. Piazza Solferino 2, tel 562.38.00 Ore 20.45 Teatro Stabile del Veneto «Carlo Goldoni» presenta [redacted] Mastroianni in [redacted] di [redacted] Bordon, con E. Blanc e G. Locuratolo regia di Giulio Bosetti. Biglietteria tutti i [redacted] ore 9/19

[redacted] TEATRO. Via Chiesa Salute 77 telefono 210.985 Oggi spettacoli Hard-Core dal vivo con le più famose pornostar. Per la prima volta a Torino direttamente da Parigi **Snoopee e Sabrina** e altre Vietato minori anni 18 Orario spettacoli 17,30-22,30

ARALDO. Via Chiomonte 3. Per ogni infor[redacted] Teatro dell'Angolo telefono 489 676

AUDITORIUM [redacted] Agnelli (Lingotto). Via Nizza [redacted] **I concerti del Lingotto.**

AUDITORIUM RAI. Piazza Rossaro

CARIGNANO. Piazza Carignano [redacted] Compagnia di Danza Teatro di Torino **[redacted] vola [redacted] a tempi al museo** [redacted] di Ugo Nespolo Musiche [redacted] Castagnoli coreografia J.-P. Martal. Mercoledì 29 ore 11 e ore 15. Giovedì 30 e venerdì 31 ore 21.15. Informazioni e prenotazioni telefono 473.0189 Prevendita presso Libreria La città del Sole [redacted] via Po 50/D

[redacted] Via [redacted] Cristina 71 tel 669.8034 Oggi ore 21 Zuzzurro e Gaspare **[redacted] Vero o falso**. Prevendita [redacted] teatro 10-13/15 19

[redacted] Corso [redacted] 241 tel. 661 5447 Da giovedì 30 il Circolo Bloom [redacted] «Appuntamenti in nero» ovvero «il ritorno di notti da lupi». Ore 20,30 film noir **Sussa Mareo**. Ore [redacted] giallo teatrale **La cabina 013**. Ore 22,45 **Cosa in scena**. [redacted] 23,25 film noir **Il tempo si è fermato.**

[redacted] Via Santa Teresa 5, tel e fax 530 238. Prosegue la programmazione degli spettacoli scolastici. [redacted] prenota per [redacted] di R. Liprandi [redacted] strucche e magia, e **Cappuccetto Rosso**. [redacted] marionette Lupi. Informaz. [redacted] 9-13 e 14,30-18,30

CONSERVATORIO «G. VERDI». Il Primo Novecento in Italia: **La rinascita della musica strumentale**. Scuola di violino: F. Od[redacted] Pres. prof. A. Jona. Musiche di O. Respighi, G. F. Malipiero, I. Pizzetti. Solista R. Rocca. Al pianoforte D. Mingolla

JUVARRA. Via Juvarra 15, tel. 532 087. Ore 21 balletto classico su musiche di Couperin, Vivaldi, Chopin, Bellini. Ingresso L. 20.000. Café Procope apertura [redacted] 20 Ingr. lib

FREGOLI. Piazza Santa Giulia 2 bis, tel 812.2312. Ore 21,15 la Ass. Cult. L. Fregoli e il Cir. Cult. Il Laboratorio presentano **Il Settecento musicale**, con A. [redacted] al pianoforte, [redacted] soprano M. Verra, e baritono [redacted] Loris Planezza. Il clarinettista A. D'Abellis. Ingresso Lire 20.000/15.000. Soci Ancol Lire 12.000.

TEATRO NUOVO. Corso M. d'Azeglio 17 tel 669.06.68 5 e [redacted] giugno **Giovani talenti.** Vignale danza **18° [redacted] Internazionale** 23/6-3/8 con Lindsay Kemp, Ramona [redacted] Saa [redacted] Landi, Max Luna III, Fernando Dos Santos Pereira, Gino Labate, Anna Razzi

TEATRO ABELLI. Via Paolo Sarpi 111 Programmazione estiva luglio [redacted] Giardini [redacted] via Piava, **Spettacoli** con Assemblea Teatro, Chapertons Comic Teatre [redacted] Fagioli, Laboratorio Teatro Itsos, [redacted] Sorelle Suburbe e altri. Inf [redacted] 10-17 [redacted] 437.6230

[redacted] MACARIO. Via Santa Teresa 10 tel 561 3694. Ore 20.30 Rassegna Teatro didattico [redacted] e **G. R. Marina**. Ore 21 15 **L'inferno secondo Dilan Dog** allestimento L. [redacted] Majorana di Moncalieri. Prenotazioni ore 15-19

STALKER TEATRO. Via Cotta [redacted] (Grugliasco) tel. 787 117 Riposo

TEATRO [redacted] TORINO. Piazza Massaua [redacted] **Madaski Live** [redacted] 21 Ingresso 12 000 Rid. soci Hiroshima L. 10.000

TEATRO MASSAIA. Via Cardinal Massaia 104 tel 257 881 Riposo. Prossimamente ore 21.15 a cura dell'Associazione Artistica Culturale Topogrifo **Averle** di e con Silvia Pellegrino, [redacted] il suo corso Gospel e il nonetto strumentale contemporaneo. Prenot. presso Teatro ore 17/19 feriali

MONTEROSA. Via Brandizzo 65, [redacted] 248.1119 Riposo

[redacted] Via Matteotti 1 (Moncalieri) tel 640.3790

[redacted] [redacted] San Martino [redacted] (Moncalieri) Riposo

GRAVELLI. Via Praciosa 11 (Moncalieri), tel 682.2122 - 606.1334. Sabato 1 giugno ore 22 **Sesso dei piedi grandi** [redacted] Trepperdue, C. Penone, [redacted] Righi, M. Tametti. Inf 011 606.1334 - 682 2122

[redacted] S. GIU[redacted] Via Andrea Doria 15/a tel 650.9004. Tutte le mattine su prenotazione la compagnia Franco Lupi presenta **Pinocchio**, spettacolo per le scuole. Organizzazione comp. Franco Lupi. Informazioni e prenotazioni dal lunedì [redacted] venerdì dalle 10 alle 17, al 650.90.04

ZONA [redacted]LIA. Centro Culturale Polivalente. Ore 21 la Compagnia [redacted] danza Arbalete presenta [redacted] spettacolo di danza moderna **File**. Ingresso 10.000 soci Arci. Per informazioni tel 544.525

CHIESA DEI BATTU'. Giaveno. Tastar de corde [redacted] 1 giugno ore 21,30 **Liuto [redacted] rocco.** Il concerto. Biglietti [redacted] ore 21 no prevendita. Per inf Ass. Contrattempo tel 581.7856

LE TV PRIVATE

TELECUPOLE: 19,27 Tg4; 20 Solo musica italiana; 20.30 Tutto tris e totip; 20,40 Gli occhi del drago, film; 24 Le auto della settimana.

TELESTAR 19,02 Starzinger, cartone; 19,26 Sam il ragazzo del West, cartone; [redacted] Tg 9; 20.30 Omicidio di una playmate, film. 22,30 Henry [redacted] Kip; 22,59 Amichevolmente con..., attualità; 23.45 The [redacted] light show, varietà; 0,15 Mago Merlino; 0,45 Astro Star; 0,50 China [redacted]

[redacted] 16,30 Tg Flash; 16,35 Cartoni animati; 17 Tg Flash, 17.05 Telefilm. [redacted] Tg Flash; 18,05 Letteratura ed economia. 18.30 Dimensione speciale; [redacted] Tg agricoltura; 19,30 Film: [redacted] Tg agricoltura; [redacted]

VIDEOGRUPPO: [redacted] Amichevolmente; 20 Videonotizie; 20,30 Seguendo la flotta, film; 22,30 Videonotizie; 23 Le auto della settimana; [redacted] Videonotizie: 1 Notte Vg.

TELECITY: 19 Tg 7; 19.32 Gigi la trottola; [redacted] Alice; 20,30 Padrona [redacted] Paradaise: 22,30 Seven show, varietà; 23,15 Vip Mania, varietà, 23,45 Vacanze istruzioni per l'uso, attualità; 0.20 Abat Jour, varietà; 1,25 Attualità

PRIMANTENNA SUPER SIX: 18,10 L'astroscrittura [redacted] Letterio; 19,05 Giovanidea; 19,30 Tg sera; 21 Tutto sta per partire; 22,45 Appuntamento con Petrone; 23,45 Tg notte; 0,15 Film di mezzanotte e... dintorni; 2 Buonanotte con [redacted]

[redacted] 18,30 Match [redacted], 19 Maguy; 19,30 Vi[redacted] notizie: [redacted] Laramie; 21 Le auto della settimana; 22 Il ragazzo della notte, film; 23,30 Velo rubrica; 0,15 La lampada di Aladino; 1 Match music 3,30 Notte [redacted] stop

[redacted] RETE TV 18 Señora; 19 Tg 4; 19,30 Mosaico. 20 Arcobaleno; 20.15 Tg 4; 20,30 Omicidio a 35 [redacted] film; 22 Bikini Beach Party; 23 Le più belle di Vizi privati; [redacted] Donne e motori; 1 Electric blue, sexy. 1,30 Match music; 2.30 La lampada di Aladino; 3,30 Stamping ground, film

[redacted] RETE: [redacted] Film; 19,30 Arbegas, cartoni; [redacted] Occupation. 20,30 Il padrino cinese, film; 22.30 Sexy; 23 Auto d'oggi; [redacted] Emobon; [redacted] Sexy.

QUADRIFOGLIO ODEON TV: 18,55 F. M. tv solo musica italiana [redacted] 19,25 Tg motori; 20 Tutto Tris [redacted] Totip; 20,35 Stesso mare, stessa spiaggia, film; 23 Odeon regione.

TELESUBALPINA: 19.30 Il Regionale; 20,10 I-l divu na vota - Proverbi piemontesi. 20,25 Tg locale 20,45 Legwork; 21,35 Punti di vista 23 Tg locale; 23,30 Documentario

[redacted] 20,30 Speciale attualità 21 Milano [redacted] tropoli; 22,20 A casa [redacted]. [redacted] Emporio tv

G.R.P.: 19,30 G.R.P. monitor; 21 [redacted] Music; 23,20 Andiamo al [redacted]; 1 Mediterraneo news; 3 Ivo [redacted] Rolando Show: 3,40 L'oro nero di Lomac

RETE [redacted] 19,30 Telegiornale. 20,02 Voglia di vivere. 20,40 Parco giochi; 21.43 L'albero [redacted] male; 22,30 Telegiornale; 23 Le [redacted] settimana

RETE 7 PIEMONTE 19,55 Informasette anteprima; 20,40 Diagnosi: tutti in forma; 22,30 Questo grande grande [redacted] ma: [redacted] Sexy [redacted] soda; 0.30 A cavallo giusto; 1,30 Informasette; 1,45 Fm tv solo musica italiana

E21 NETWORK [redacted] Telegiornale; 19.30 Marta; 20,30 Il condominio; 21,30 Auto [redacted] settimana; 22,45 Video Shop; 23,30 Telegiornale

TELE ALPI: 18,45 Block Notes; 21,10 Calcio e dintorni; 22 [redacted] Notes, 0,30 TSD, programma musicale

TP9. 18,45 Tg 9; 20,30 Cronaca, costume, attualità; 23,15 Reporter, 0,15 Tg 9 Sette

TELEVOX. 20,10 Videogiornale; [redacted] Il teatro; 21,30 [redacted] 24 Videogiornale; 0.30 Podismo e sport; 1,30 I diritti dell'uomo; 2,30 Detectives [redacted] pantofole

[redacted] 18,50 Auto d'oggi; 19.15 Italia Dancing; [redacted] Dimmi dove ti fa male; 22.45 Auto d'oggi, 24 Emobon; 1,45 Auto d'oggi 2 Musica, speciali

TELETIME: 17,45 Una donna per amica: 18.30 Heidi; 19,20 Tg Time. 20,45 Controluce; 22,30 Tg Time. 0.45 Te[redacted] by night

TELESTUDIO: 15 [redacted] 19,45 Telestudio notizie; [redacted] Lo strano mondo [redacted] Minù; 20,30 [redacted] volpe cabaret 23,30 Auto d'oggi; 0.30 Vizi privati, sexy; 2 Notizie non stop

● **[redacted] errori e variazioni [redacted] programmi [redacted] causati dalla non tempestiva comunicazione delle emittenti.**

MUSEI E MOSTRE

ARCHIVIO DI STATO (piazza Castello 209 [redacted] 562.4431) da lun. a ven. 9-18, [redacted] 9-14; dom. chiuso

[redacted] REALE (telefono 543.889) Martedì e giovedì 14.30-19,30, altri giorni 9-14.

BASILICA DI SUPERGA E TOMBE DI CASA SAVOIA (tel 898.0083) visita tombe, 9,30-12; 15-18. Chiuso venerdì

BIBLIOTECA [redacted] (p. C. Alberto 3, tel 889.737) Orario martedì, mercoledì, giovedì 9-13 - 15-18. Venerdì e sabato aperto 9-13. Domenica e lunedì chiuso

[redacted] REALE (p. C[redacted] 191, L 543.855) Or Lun. e merc. 8,30-17,45; da martedì a sabato 8,30-13,30

BORGO MEDIOEVALE (tel. 669 9372) da lun. a dom. 8-20

CASTELLO DI [redacted] (562 35 30) visite guidate agli «Itinerari Juvarriani». Mostra fotografica «La Venaria Reale ritrovata». Mar. gio., sab., dom. e festivi 9-11,30, 14,30-18. Sabato dal tramonto alle 22 visite in notturna «Lumière»

GALLERIA D'ARTE MODERNA E CONTEMPORANEA (via Magenta 31, tel 562.9911) Mar.-dom 9-19 Lun [redacted]

[redacted] (via Acc. delle Scienze 6, tel 547.440) Tutti i giorni 9-14, Lunedì chiuso. Giovedì 9-19.

LINGOTTO - I PORTICI (via Nizza 262, tel 664.41,11) Mostra «Ingegneri sotto la Mole». Opere di particolare rilievo progettate e realizzate dal 1946 al 1996 Or 10-21 ingr. libero. Fino al 2/6

MOLE [redacted] (via Montebello 20, telefono 817.20.80) L'ascensore è [redacted] per restauri

[redacted] (via delle Orfane 7, telefono 436.03.11) lunedì e mercoledì 10-12; 15-17; venerdì 10-12; 17-20

MUSEO DELLA STAMPA (via dell'Ospedale 45, Rivoli): telefono [redacted]. Collezione permanente delle macchine da stampa. Visite su appuntamento tel 956 1692.

MUSEO DELL'AUTOMOBILE «C. BISCARETTI DI RUFFIA» (corso Unità d'Italia 40, tel 011 677.666). Tutti i [redacted] 10-18,30 [redacted] chiuso. Mostra «Sulle orme degli schiavi di ieri e di oggi. Un itinerario tre mostre». Fino al 25/6

[redacted] - **CASTELLO DI RIVOLI** (telefono 958.7256). Or: mar.-ven. 10-17, sab.-dom. 10-19. Il 1° e 3° giovedì del mese 10-22. Mostre: «Max Ernst - Sculture» e «Il Logos del corpo vivente». Fino al 15/9. Lunedì chiuso.

MUSEO DI ANTICHITA' (corso R. Margherita 105 tel 521.2251) [redacted] 9-19 dal martedì al sabato. Chiuso lunedì [redacted] 14-19 visite guidate [redacted] 15,30

MUSEO EGIZIO (via Accademia delle Scienze [redacted] telefono 561 7776) Mart.-sabato 9-19. Dom 9-14 [redacted] chiuso

[redacted] NUMISMATICA - [redacted] ARTI ORIENTALI (via Bricherasio 8 telefono 541.557) mar.-dom 9-19. Mostra «Uomini [redacted] medaglieri». Fino al 30/9. Lunedì chiuso

MUSEO NAZ. [redacted] (via Giardino 39 - M.te Cappuccini 66 04 104) Or sab dom lun. 9-12,30 e 14,45-19,15 da mar. a ven 8,30-19.15. Mostra «Albania - Volto dei Balcani» fino [redacted]. Video «Les sculpteurs de montagnes» [redacted] 2/6.

MUSEO NAZIONALE DEL RISORGIMENTO (piazza Carignano, telefono 562.1147) [redacted] ore 9-18,30 domenica dalle 9-12,30, lunedì chiuso. Domenica [redacted] giovedì [redacted] ore 15, visite guidate a cura [redacted]

MUSEO [redacted] Teatro Gianduja (via Santa Teresa 5, telefono 530.238) da lunedì a venerdì 9-13 su prenotazione

MUSEO PIETRO MICCA (via [redacted] Guicciardini 7, telefono 546.317) dal martedì alla domenica 9-19. Chiuso lunedì

MUSEO DI [redacted] (via Giolitti 36, telefono 432.30.80) tutti i giorni 9-19 gio 9-23. Martedì chiuso. Mostra: «Pietre figurate e minerali in Piemonte»

[redacted] DON BOSCO (viale Thovez 37, telefono 660.1066) Domenica 14,30-18,30 ingresso gratuito. Feriali: scuole o gruppi su prenotazione

PALAZZINA MAURIZ. DI CACCIA - MUSEO DELL'ARREDAMENTO (Stupinigi telefono 358.1220) orario da martedì a venerdì 10-19, sabato e domenica 10-20. Chiuso lunedì. Mostra: «Il tesoro della città». Fino al 8/9

PALAZZO [redacted] (v. Lagrange 20, tel. 544.087 - 517.1560). Mostra «Felice Casorati. Dagli Anni Venti agli Anni Quaranta» dal 24/4 al 14/7. Prenotazioni 562.96.04. Or 9.30-19,30; lunedì 14,30-19,30

PALAZZO REALE (tel. 436 1455) Or 9,30-19.30. Chiuso lunedì.

PROMOTRICE DELLE ARTI (Valentino - Viale Crivelli 11, telefono 669.25.45) Mostra «Nespolo - Le stanze dell'arte». Tutti i giorni 9,30-19,30. Giovedì 9,30-22. Lunedì chiuso. [redacted]

Il nostro posto in Europa è diventato più largo.

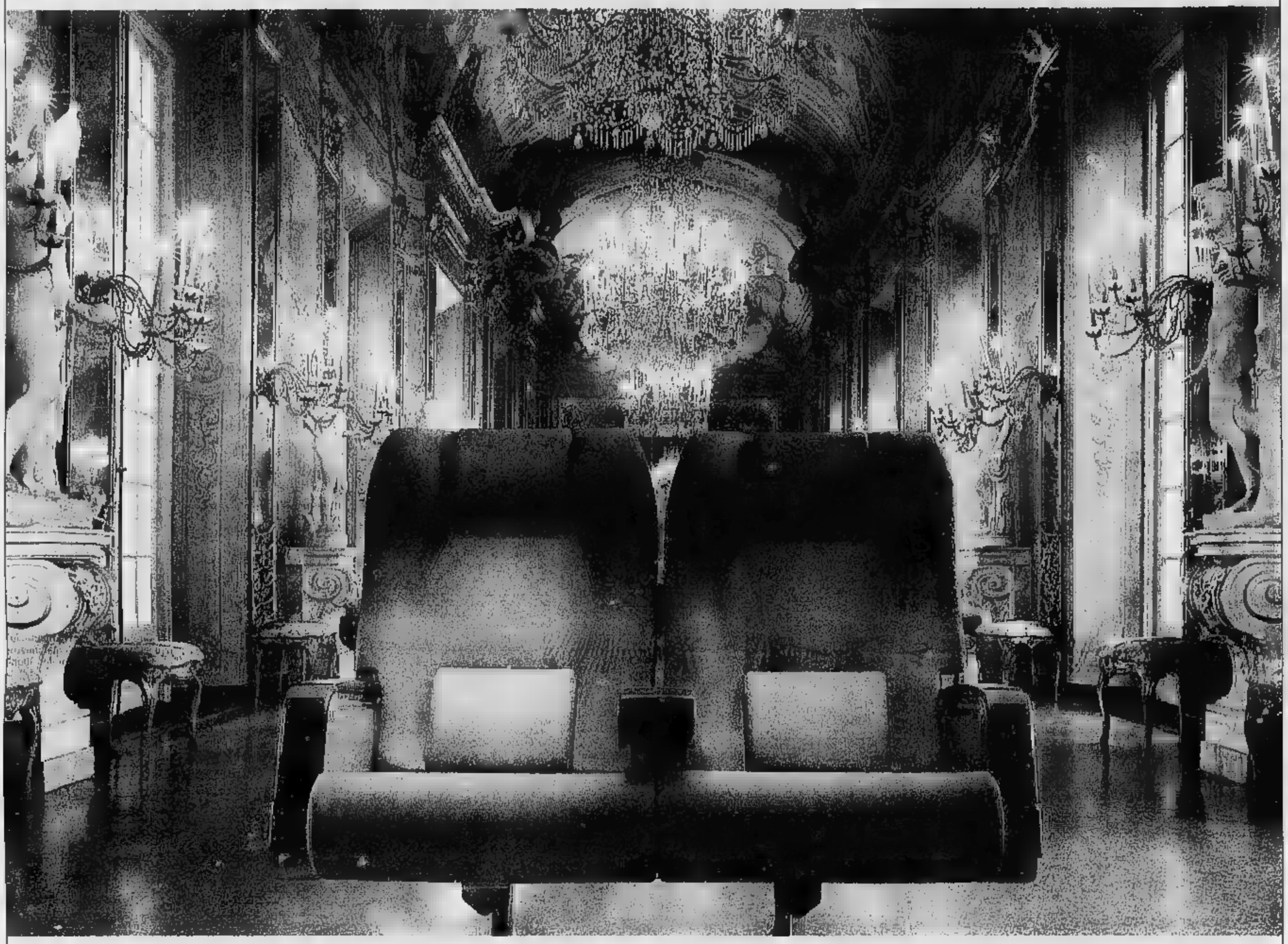

Galleria degli Specchi, Palazzo Reale (Genova)

Nuovi voli per nuove mete.

Milano Venezia Bologna Firenze Roma

Tolosa Varsavia Siviglia via Barcellona | Monaco Dusseldorf | Monaco | Londra Parigi Dusseldorf | Berlino Stoccarda Siviglia via Barcellona

Alitalia vi permette di raggiungere nuove città con nuovi voli diretti, per avere tutta l'Europa più vicina ai vostri interessi. E anche i collegamenti per le consuete destinazioni sono ancora più comodi grazie a nuovi orari: informatevi nelle Agenzie di Viaggi e negli Uffici Alitalia. Inoltre in Eurobusiness vi attende uno spazio davvero confortevole, con poltrone più larghe e braccioli più ampi. Il nostro servizio è ricco di particolari attenzioni, con una buona scelta di menù anche caldi, un'accurata selezione di vini italiani, l'offerta di un drink di benvenuto, più giornali a bordo e un rinnovato assortimento bar. Sorridete e godetevi il viaggio.

Eurobusiness

Alitalia

TENIAMO ALTO IL TONO [redacted]

LA STAMPA

ANCHE A [redacted] VOLUME. RAI RADIOTELEVISIONE ITALIANA Di tutto, di più.

ANNO 130. N. 147** SPED. IN A.P. COMMA 26 ART. 2 LEGGE 549/95 TORINO — GIOVEDI' 30 MAGGIO 1996 — L. 1500 (*)/L. 2500 (**) AL SABATO CON SPECCHIO

REDAZIONE, AMMINISTRAZIONE, TIPOGRAFIA 10126 TORINO, VIA MARENCO 32. CENTRALINO 011/65681. [redacted] 121. FAX 011/655306. REDAZIONE DI ROMA: VIA BARBERINI 50, TEL. 06/472901. FAX 06/6749181. REDAZIONE DI MILANO: PIAZZA CAVOUR 2, TEL. 02/780571, FAX 02/25100446. ABBONAMENTI: 10121 TORINO, VIA ROMA 80, TEL. 011/6568 334/335; 011/535834, FAX 011/5627958. TARIFFE PER L'ITALIA 6 NUMERI (C.C. POSTALE 7104) CONSEGNA DECENTRATA ALLA POSTA ANNO L. 308.000. TARIFFE PER L'ESTERO L. 577.000. COPIE ARRETRATE L. 3.000. USA: LA STAMPA (USPS 684-930) PUBLISHED AND PRINTED DAILY IN TURIN ITALY. $ USA 600 YEARLY. SECOND CLASS POSTAGE PAID AT L.I.C. NEW YORK AND ADDRESS MAILING OFFICES. [redacted] ADDRESS CHANGES [redacted] LA STAMPA C/O SPEEDIMPEX USA INCORPORATION - [redacted] AVENUE - L.I.C. NY 11101 - 2421

(*) PREZZI «TANDEM»: L. 1.800 CON «IL MATTINO DELL'ALTO ADIGE»; L. 1.700 E A RICHIESTA ANCHE «IL CORRIERE», [redacted] E A RICHIESTA ANCHE «LE NOTIZIE». PREZZI DI VENDITA ALL'ESTERO: ALBANIA Lek 200; AUSTRALIA $ A 4,00; ARGENTINA Pesos 4; AUSTRIA SC. [redacted]; BELGIO FB. 75; BRASILE Crs 3,50; BULGARIA Leva 230; CANADA $ C. 3; CIPRO Mils. 650; CROAZIA K. 6,5; DANIMARCA KR. 15; EGITTO [redacted]; FINLANDIA FMK [redacted]; FRANCIA FR. 12; GERMANIA D.M. 3,50; GRECIA DR. 450; INGHILTERRA P. 1,30; LUSSEMBURGO FL. 75; MALTA Cents 50; MESSICO NS 10; NORVEGIA KR. 15; OLANDA FL. 4; PORTOGALLO Esc. 350; MADERA Esc. 370; SLOVENIA Tal. 200; SPAGNA Pts [redacted]; CANARIE Pts. 300; SUD AFRICA RD. 6,95; SVEZIA SKR. 15; SVIZZERA FRS. 2,80; TICINO FRS. 2,50; [redacted] 215; USA $ 2,50. (**) AL SABATO L. 2.500 CON SPECCHIO. ABBINAMENTO FACOLTATIVO IN PIEMONTE, LIGURIA E VALLE D'AOSTA.

CONCESSI[redacted] ESCLUSIVA PUBBLICITA': PUBLIKOMPASS [redacted] 20123 [redacted] CARDUCCI 29. TEL. 02/864701, FAX 02/86470490. 10126 TORINO, CORSO MASSIMO D'AZEGLIO 60. TEL. 011/65211. FAX 011/[redacted]. TARIFFE: MODULO MM 45X30, FESTIVI, [redacted] DATA DI [redacted] PARENTESI. OCCASIONALI L. 1.280.000 (1.538.000), SABATO L. 1.550.000, COMMERCIALI L. 1.150.000 (1.380.000), SABATO L. 1.400.000, RICERCHE [redacted]NALE 3, VENERDI' L. 1.050.000 (1.260.000), VENERDI' + SABATO L. 1.400.000, VENERDI' + DOMEN[redacted] 1.260.[redacted]. FINANZIARI LEGALI L. 1.100.000 ([redacted]), SABATO L. 1.400.000, NECROLOGI L. 15.500 LA PAROLA (FAMIGLIA 12.000). ANNIVERSARI E RINGRAZIAMENTI L. [redacted] EC[redacted] LINEA: ECONOMICI VEDI RUBRICHE. PIU' IVA. IL GIORNALE [redacted] DI RIFIUTARE QUALSIASI INSERZIONE

Testa [redacted] testa tra premier e leader della destra. Scendono i laboristi, salgono i partiti religiosi

Israele, Peres è in vantaggio

Secondo gli exit poll 50,7 a 49,3 su Netanyahu

LA PACE SUL FILO DEL RASOIO

TEL AVIV

SE i risultati delle elezioni confermeranno le proiezioni che nella nottata di ieri hanno dato Peres vittorioso sia pure di un solo punto [redacted] in crescita i partiti che gli consentiranno di formare un governo di sinistra, l'intero pianeta, e non soltanto Israele, farà festa. La tensione è stata immensa, Bibi Netanyahu è arrivato a un soffio dal farcela e ancora in realtà l'ultimissima parola non [redacted] detta.

Il Paese esce diviso da questo confronto, il testa a testa fra due modi d'essere, di pensare, di credere nel futuro di Israele rimane infitto nella società. Ma il risultato tuttavia, ci parla soprattutto di fiducia nella pace, nel progresso, nella civile convivenza.

Israele dall'assassinio di Rabin [redacted] corso sul filo del rasoio verso la pace. La folla immensa dei media che hanno invaso il Paese in questi giorni aspettavano notizie che, [redacted] diverse da quelle che pure incerte riceviamo in queste ore, avrebbero creato una crisi mondiale e nazionale.

Mondiale: perché Clinton, oggi alla vigilia delle elezioni americane, [redacted] i leader europei tutti, avevano depósto tutta [redacted] loro attenzione [redacted] il loro impegno solo sulla parte e sull'uomo legati al processo di pace. Così avevano fatto molti dei leader del mondo arabo, primo fra tutti Re Hussein, Arafat, Mubarak e buona parte dei capi del Maghreb [redacted] del Golfo. I loro mondi non [redacted] errori come quello di scambiare un nemico per un amico: le pericolose, feroci opposizione che ne minacciano la vita [redacted] i regimi ogni giorno, avrebbero avuto buon gioco come non [redacted] nelle

Fiamma Nirenstein

CONTINUA [redacted] PAG. [redacted] PRIMA COLONNA

TEL AVIV. Il premier laborista Shimon Peres avrebbe riportato [redacted] vittoria di [redacted] sul suo rivale [redacted] destra Benjamin Netanyahu (50,7 per [redacted] contro 49,3) secondo gli exit poll trasmessi da[redacted] due reti televisive israeliane la [redacted] notte al termine [redacted] drammatiche elezioni, decisive per il futuro del processo [redacted] pace [redacted] Medio Oriente.

I laboristi per ora non cantano vittoria: gli exit poll non riflettono infatti il voto dei soldati, [redacted] solito più favorevole alla destra. Dai primi risultati emerge una Knesset (Parlamento) rivoluzionata: [redacted] i laboristi sia la coalizione delle destre Likud-Ghesher-Zomet escono fortemente ridimensionati. I primi sarebbero calati da 44 seggi a 35 (su un totale di 120), i secondi da 40 a 32.

Grandi vincitori delle elezioni sono i partiti confessionali che, complessivamente, riceverebbero oltre venti seggi: una cifra senza precedenti nella storia di Israele.

Baquis e Di Robilant ALLE PAG. [redacted] E 3

Shimon Peres

«MA IO SONO DELUSO»

SONO deluso. Se il risultato degli exit poll sarà confermato, [redacted] deluso. Da tre cose. Deluso dalla striminzita vittoria di Shimon Peres: perché lo scarto tra lui e Bibi Netanyahu avrebbe dovuto [redacted] più ampio. Nei quattro anni del governo laborista, Israele ha conosciuto una stagione di grandi successi. E' stata firmata la pace con la Giordania e i palestinesi. L'economia è progredita, la disoccupazione è diminuita. Abbiamo assorbito bene possenti ondate [redacted]. Con un bilancio così, uno scarto di poco superiore a un punto percentuale tra il premier e il capo dell'opposizione è davvero [redacted]. Deluso, in secondo luogo, dalla disgregazione del voto: il successo dei piccoli partiti costringerà il vincitore a lunghe manovre e trattative per poter formare un governo, che potrà contare [redacted] una maggioranza più esigua e più orientata a destra di prima. Deluso, infine, dal successo dei partiti religiosi, soprattutto di quelli sefarditi. Un tempo i religiosi votavano liberamente per il Likud o per i laboristi. Ora si arroccano, e questo non è [redacted] buon segno per la coesione della società israeliana: [redacted] nuovo governo dovrà fare grandi sforzi per integrare le fazioni in [redacted] quadro politico comune. Attenzione.

Abraham Yehoshua

CONTINUA A PAG. 2 QUARTA COLONNA

Prodi sulla Rai: la legge o subito il consiglio

Fini contro Berlusconi «Cambia sempre idea»

Cavaliere contro Di Pietro per i carabinieri «Ricordo il suo piano: non era democratico»

ROMA. «Chi [redacted] che vuole fare un'opposizione selvaggia? Solo i selvaggi. Qui [redacted] vedete?». Gianfranco Fini, al termine di una riunione dell'esecutivo di An, risponde così a chi chiede che cosa pensi delle dichiara[redacted] di Silvio Berlusconi su errori e strategie del Polo. Il leader di An ridimensiona le [redacted] sulla spaccatura tra lui e il Cavaliere; ma a chi gli domanda [redacted] anche lui [redacted] sente come il generale Custer, replica: «Io sono sempre stato dalla parte degli indiani, mi erano più simpatici» e a denti stretti si lascia sfuggire che Berlusconi «cambia sempre idea».

Il Cavaliere, intanto, se la prende con Antonio Di Pietro che vorrebbe utilizzare i carabinieri per scongiurare bustarelle negli appalti [redacted] ricorda che «il piano dell'ex pm non era democratico». Infine, una notizia sulla [redacted]. E' [redacted] premier Prodi a scendere direttamente in campo: la legge di riforma subito, oppure si rinnovi il consiglio di amministrazione.

SERVIZI ALLE PAG. 4 E 7

I TO[redacted] DI FORZA ITALIA

«Chi va con Dini fa come Giuda»

C'è paura della diaspora tra gli Azzurri. E Berlusconi mette le mani avanti: «Posso capire che uno ci lasci per andare in An, nei Ccd o nei Cdu, ma con Dini no. Andremo nei loro collegi a gridare "Giuda, Giuda"».

Minzolini A PAG. 5

I 50 ANNI DELLA [redacted]

Agnelli: il mio due giugno

TORINO. In un articolo per il settimanale *Il Mondo*, l'Avvocato Giovanni Agnelli (foto) spiega che [redacted] rappresenti per lui [redacted] 2 giugno, festa della Repubblica: «Vorrei - scrive l'Avvocato - che l'Italia ritrovasse l'ottimismo [redacted] la voglia di fare che noi ave[redacted] cinquant'anni anni fa, per rimetterci su un sentiero di sviluppo nell'equità e nella democrazia».

A PAGINA 5

Il ministro delle Finanze invita la Finanza a non attenuare i controlli nel Nord-Est. Manovra: niente tasse

Visco: via la bolla di accompagnamento

Orario di lavoro, Confindustria contro Treu: «Basta fare danni»

Wojtyla, la Madonna e il serpente

Il Papa cambia l'immagine tradizionale
Maria non schiacciò la testa di Satana

di [redacted] Del Rio e Luca Tomasi A PAGINA 15

Uccide la fidanzata [redacted] si spara

Sassari, tragica fine di due studenti
la ragazza voleva chiudere il rapporto

[redacted] Corrado Grandesso A PAGINA 13

Calcio, solo un pari col Belgio

L'Italia di Sacchi in svantaggio
recupera con Del Piero e Chiesa: 2-2

[redacted] Beccantini e Fabio Vergnano NELLO [redacted]

[redacted]

di Guido Ceronetti

[redacted] questo lento ragno che s'arrampica nel chiaro di luna, [redacted] tu e io sotto la porta, bisbigliando insieme, bisbigliando di cose eterne, [redacted] dobbiamo noi tutti essere già stati? Per ritornare - tornare e correre sull'altra strada, su questa lunga raccapricciante strada - [redacted] dobbiamo noi in eterno ritornare?

Così dicevo, e sempre più sommesso: perché ero atterrito dai miei stessi pensieri e da quanto vi si celava. Poi, all'improvviso, un cane ululò non lontano.

Avevo mai udito un cane ululare così? Avevo mai udito un cane gridare aiuto così?

Friedrich Nietzsche
Così parlò Zarathustra, III, 1884

ROMA. Presto scomparirà la bolla di accompagnamento dei beni viaggianti: lo ha assicurato il ministro delle Finanze Vincenzo Visco che ha affidato ad una commissione l'incarico di predisporre con «estrema urgenza» i regolamenti di attuazione del collegato alla Finanziaria in materia di semplificazione fiscale. Il provvedimento, tra l'altro, prevede l'abolizione della bolla di accompagnamento e la sua sostituzione con un documento più semplice tipo la lettera di viaggio e comunque in linea con quanto avviene negli altri Paesi europei.

Ieri, il ministro ha anche ricevuto i vertici delle Fiamme Gialle [redacted] con i quali ha discusso della rivolta fiscale del Nord-Est. Intanto scoppia una polemica sull'orario ridotto, gli imprenditori bocciano il ministro Treu: «Smetta di fare danni». Interviene anche Cofferati: «Niente leggi, l'orario è materia da contratti».

Papuzzi e Patruno [redacted] PAG. 6 E 25

IL DUELLO DEI CERCHI E DEI PESI

ROMA

CHISSÀ se negli anni a venire si assisterà alla grande battaglia tra l'esercito dei «doppiopesisti» e le truppe dei «cerchiobottisti». Da una parte gli alfieri del «doppiopesismo», che nell'espressione coniata dal direttore del *Corriere della Sera* Paolo Mieli comprende gli specialisti dei «due pesi e due misure», i partigiani del giornalismo trasformato in militantismo ideologico a senso unico, gli intransigenti col «nemico» che diventano all'improvviso i giocolieri dell'indulgenza plenaria verso gli errori degli «amici». Dall'altra i vessilliferi del «cerchiobottismo», che nel neologismo creato dall'ex direttore di *Repubblica* Eugenio Scalfari sta a indicare i profeti dell'equidistanza, gli oltranzisti del «calcetto» di qua equilibrato dal «calcetto» di là, gli apoti che non la bevono, che non [redacted] schierano, che inseguono la chimera della neutralità [redacted] poi «chi legge sa benissimo a chi danno il calcio vero», come dice Scalfari nella sua intervista a *Liberal*.

Che poi è già molto curioso che Scalfari il suo anatema contro gli intellettuali [redacted] i commentatori «cerchiobottisti», «i Sergio Romano e gli Angelo Panebianco» che si sarebbero macchiati di un «atteggiamento che io considero truffaldino» l'abbia scagliato proprio sulle colonne di *Liberal* che Paolo Flores d'Arcais, direttore della rivi[redacted] rivale *MicroMega*, considera il tempio del «cerchiobottismo». Punzecchiature trasversali, rapide incursioni in territorio nemico, insomma. Che però coronano un duello che oramai tende a riprodursi con cadenza pressoché quotidiana.

Pierlui[redacted]

CONTINUA A [redacted] PRIMA COLONNA

Sulle banconote il telefono della ragazza che l'ha piantato: insultatela

Una calunnia da mille lire

LUNEDÌ tuttosoldi
MERCOLEDÌ tuttoscienze
GIOVEDÌ tuttolibri
SABATO Specchio DELLA STAMPA
I supplementi de LA STAMPA
Una settimana ricca di tutto.

NEI momenti in cui le più gravi urgenze del mondo concedono una tregua, può capitare [redacted] interrogarsi su materie lievi ma a modo [redacted] non trascurabili. Per esempio: come [redacted] può delineare il tipo umano che scrive messaggi erotici sulle ban[redacted] da mille lire? Un'antologia di questi messaggi fu coerentemente pubblicata nella prima collana di libri supereconomici [redacted] mille lire. Per una seconda edi[redacted] andrà aggiunto [redacted] laconico messaggio che si è irradiato mediante [redacted] banconote circolanti sulla piazza di Modena. Rifariamo il messaggio non senza usare [redacted] cautele ed eufemismi: «La signorina X. Y. è una grande poco di buono». Segue un numero di telefono, e non [redacted] che un testo simile possa essere considerato davvero originale. La differenza con altri testi analoghi è che a quel [redacted] risponde effettivamente una signorina [redacted] X e cognome Y. Tale signorina coltiva, [redacted] ne [redacted] ogni diritto, un'idea dei propri costumi nettamente diversa da quella diffusa mediante le mille lire, [redacted] certo [redacted] la pazienza di spiegarlo alle ansiose voci maschili che le telefonano in continuazione. Dopo un rapido due più due, la ragazza ha sporto querela nei confronti del [redacted] fidanzato: si [redacted] lasciati molto male, e le postume stizzose gelosie di lui potevano averlo condotto a istoriare tanto rudemente tutta quella cartamoneta. Egli nega, [redacted] incolpa gli amici, che così avrebbero inteso vendicarlo. Dopo 6 mesi di telefonate e di querele (così riferiscono, anche se pare incredibile che la ragazza non si sia fatta cambiare numero), la vicenda finisce in tribunale. Un perito calligrafo stabilirà se il tipo umano che scrive messaggi erotici sulle mille lire è il maschio abbandonato [redacted] rancoroso, o i suoi amici. Al prossimo momento di relax, un'altra questione: qual è il tipo umano che legge i messaggi sulle mille lire, e telefona?

Stefano Bartezzaghi
SERVIZIO A PAG. 13

Spunta una nuova pista nell'omicidio. Ma il commercialista indagato: fantasie

Chiavari, delitto della gelosia

Svolta nel giallo: c'è una donna sotto inchiesta

CHIAVARI. Nuovo capitolo nel giallo [redacted] Chiavari. I magistrati hanno inviato un secondo avvi[redacted] di garanzia per la morte [redacted] Nada Cella, 24 anni, segretaria [redacted] commercialista Marco Soracco, uccisa la mattina del 6 maggio nello studio dove lavorava da cinque anni. Gli inquirenti mantengono il riserbo sul nome della persona indagata, ma da alcune indiscrezioni sarebbe una ventinovenne, ragazza [redacted]dre. Il presunto [redacted] vente: la gelosia [redacted] la bella impiegata di Soracco. E intanto si torna [redacted] parlare di alcuni particolari delle indagini svelati dai giornali e poi smentiti tiepidamente dagli inquirenti: l'anellino e il bottone di un giubbino jeans trovati nell'ufficio dove Nada è stata uccisa. Il commercialista, anche lui già raggiunto da un'informazione di garanzia, smentisce tutto: «Sono soltanto fantasie».

Pozzo e Vignolo [redacted] PAG. 14

DALLA PRIMA PAGINA

Si infiamma la polemica tra i «doppiopesisti» e i «cerchiobottisti»

Liberali, la grande disfida

Duello tra politici e intellettuali

A lato, la rivista MicroMega, [illegible]istra Liberal. Sotto, lo storico Renzo De Felice

IN rapida successione si accendono le micce del «caso Baricco» e del «caso De Felice» a separare gli schieramenti dei «doppiopesisti» e dei «cerchiobottisti». Lo scrittore Alessandro Baricco va [illegible] tv e spiega, davanti all'interessato, [illegible] il ministero della Cultura in mano a Veltroni è [illegible] conto, in mano alla destra becera è [illegible] un altro conto. Sul *Corriere* parte inesorabile l'accusa a Baricco di incarnare [illegible] quintessenza del «doppiopesismo». Su *Repubblica* arriva puntuale [illegible] replica di Baricco, molto risentita nei [illegible] fronti dei «cerchiobottisti» di via Solferino. Muore lo storico Renzo De Felice. Sul *Corriere* [illegible] rievoca il «linciaggio» cui [illegible] sottoposto il biografo di Mussolini. Su *Repubblica* Beniamino Placido ironizza sulle «sue diro fantasiose «persecuzioni» a danno di uno storico che pure ha pubblicato i [illegible] libri con l'Einaudi, centrale operativa dell'«egemonia culturale della sinistra». Pronta [illegible] replica di Dino Cofrancesco sul *Corriere della Sera* e di Giovanni Sabbatucci sul *Messaggero* che accusano Placido di non saper distinguere tra un «civil[illegible] dissenso» e un'attitudine intimidatoria che ha costretto De Felice [illegible] difendersi da contestazioni di [illegible] virulenza sconosciuta in un normale dibattito storico-culturale.

A lato Angelo Panebianco, sopra Eugenio Scalfari e Sergio Romano

Doppiopesisti contro cerchiobottisti, appunto. Un contrasto sempre più profondo che mette in luce [illegible] dualismo sempre più espli[illegible] nel [illegible] degli anni tra due anime entrambe «liberali», ma rispettivamente portatrici [illegible] un tipo di «liberalismo» tutt'affatto diver[illegible] [illegible] quello che si manifesta nel campo avverso. Un conflitto che attraversa riviste, gruppi intellettuali, testate giornalistiche. Dalla postazione di *MicroMega* partono bordate [illegible] i «finti liberali», «finti» perché non avrebbero capito [illegible] natura profondamente «illiberale» del berlusconismo. E sul *Corriere* Angelo Panebianco [illegible] *MicroMega* come l'espressione più «integralista» del «giustizialismo» illiberale. *Reset* diretta da Gian[illegible]lo Bosetti innesca [illegible] crociata contro la «deriva plebiscitaria» e *Liberal* diretta da Ferdinando Adornato replica mettendo in guardia la sinistra dai pericoli della «deriva elitaria». Ci si scontra su Gobetti e l'eredità della «rivoluzione liberale», sul presidenzialismo, sul garantismo, sul liberismo, perfino sull'ateismo. *MicroMega* pubblica un arti[illegible] di inusitata violenza verbale di Pierfranco Pellizzetti che ha per oggetto le presunte malefatte dei «politologi Corsera», degli intellettuali cerchiobottisti che hanno in «Colletti [illegible] De Felice i loro maestri dichiarati» e [illegible] *Liberal* il loro «house organ». Sul *Corriere* si mette alla berlina il «neoconformismo» degli intellettuali che si inchinano deferenti davanti [illegible] simbolo dell'Ulivo. Perfino su [illegible] rivista [illegible] come *Il* [illegible] appare sempre più evidente [illegible] difficile ma [illegible] miracolosamente intatta convivenza [illegible] l'ala moderata [illegible] Angelo Panebianco e Nicola Matteucci e quella di sinistra di Gianfranco Pasquino.

Sopra Placido [illegible] Galli della Loggia, a lato Baricco

Gli uni indulgenti con l'Ulivo gli altri «neutrali» col Cavaliere

Un conflitto culturale che ovviamente trova nella sua proiezione politica il terreno [illegible] scontro più acceso. [illegible] [illegible] detto che finisse così. All'inizio dell'avventura di Berlusconi furono proprio due intellettuali «cerchiobottisti» come Ernesto Galli della Loggia e Angelo Panebianco ad [illegible] I rischi del micidiale conflitto di interessi che imbrigliava l'azione del Cavaliere sceso in campo e sulla *Stampa* fu proprio Sergio Romano [illegible] coniare [illegible] formula «partito-azienda». Durante i sette [illegible] del governo Berlusconi il conflitto tra «cerchiobottisti» e «doppiopesisti» sembra sbiadirsi. Per poi riaccendersi col governo Dini quando dal quartier generale del «cerchiobottismo» si accusa i «doppiopesisti» di vellicare la Lega di Bossi, prima disegnata [illegible] [illegible] covo del Ku Klux Klan e poi, nella metamorfosi del dopo-ribaltone, rappresentata [illegible] «una costola [illegible] sinistra» da D'Alema o come la linda casetta di una «liberale a 24 carati» dell'ex vandeana Irene Pivetti (salvo [illegible] ai vecchi amatemi [illegible] Bossi riprende la sua strada). E dall'*Espresso* il *Corriere* viene sospettato di criptoberlusconismo per il suo atteggiamento favorevole alle elezioni invocate dal Polo. Con il trionfo dell'Ulivo, la battaglia prende fuoco. I «doppiopesisti» vengono accusati [illegible] [illegible]gnarsi a una deriva «conformista» sui giornali e in tv che fa [illegible] [illegible] naso parsino a Michele Serra. Ma è lo stesso Serra, sull'*Unità*, a invita[illegible] i censori del «doppiopesismo» [illegible] non cadere nell'eccesso opposto e negare che mercoledì è proprio mercoledì soltanto perché Prodi dice che è mercoledì.

Chissà [illegible] nel duello [illegible] «doppiopesisti» e «cerchiobottisti» [illegible] ci sia spazio anche per un [illegible] «terzaforzismo» che prenda forma dalle irrequietezze [illegible] Serra. Anche perché [illegible] questa furibonda guerra di parole e [illegible] neologismi [illegible] dei due schieramenti sembra [illegible] cettare la definizione che il contendente gli scaglia addosso come un'invettiva. I cerchiobottisti di *Liberal* e [illegible] *Corriere* rivendicano il cerchiobottismo come [illegible] di «indipendenza» [illegible] «coerenza». I «doppiopesisti» di *Repubblica* e di *MicroMega* rivendicano a loro volt[illegible] il «doppiopesismo» [illegible] rifiuto della falsa «obiettività» e dell'indifferentismo dei «cerchiobottisti». Una guerra ancora tutta da scrivere.

Pierluigi Battista

L'ex pm precisa: utilizzerò i carabinieri che già sono al ministero

Antonio Di Pietro, ministro dei Lavori pubblici

De Rita: neppure il Papa è centralista come Tonino

Il Polo ha attaccato il suo sottosegretario Antonio Bargone delegato al Giubileo

Di Pietro sotto tiro

Berlusconi: è un antidemocratico

ROMA. Resta al centro delle polemiche, Antonio Di Pietro. Questa storia di sguinzagliare i [illegible] carabinieri e [illegible] trasformare [illegible] ministero in una centrale di controllo sugli appalti pubblici d'Italia [illegible] molti non piace, dentro [illegible] fuori la maggioranza. Berlusconi addirittura parla di «piano antidemocratico». E lui ha sentito il bisogno di precisare [illegible] una nota piccata: «Il ministro dei Lavori pubblici ha assunto provvedimenti esclusivamente nell'ambito delle competenze del ministero e sempre nell'ambito delle attività amministrative proprie del ministero dei Lavori pubblici verranno utilizzati i carabinieri a disposizione del ministero stesso».

Insomma, Tonino s'è dovuto difendere da [illegible]. Se si aspettava un intervento di Romano Prodi, [illegible] rimasto deluso. Il Professore s'è defilato al grido [illegible] «non ho visto niente!». Può consolarsi semmai con Walter Veltroni, a cui tanta voglia di fare [illegible] dispiace: «Si chiama attività, non attivismo che è cosa diversa. I ministri devono avere autonomia di iniziativa. La forma di iniziativa che [illegible] Pietro sta manifestando». E piace anche a Roberto Maroni: «Ne apprezzo i metodi arrembanti».

L'elenco dei critici, però, è lungo. Si comincia [illegible] Gerardo Bianco, segretario del ppi: «Non so se il sistema migliore sia quello della polizia, [illegible]nziché dell'azione amministrativa. Anziché [illegible] sene ogni giorno con una [illegible] proposta, forse dovrebbe pensare di più alla collegialità dell'azione di governo». Prosegue Armando Cossutta: «Denuncia una mentalità da poliziotto». E [illegible] sente anche, dalla parte opposta, un durissimo Silvio Berlusconi: «Sono rimasto perplesso quando ho sentito l'accanno [illegible] carabinieri. Mi sono venute [illegible] mente certe dichiarazioni che lo stesso Di Pie[illegible] aveva rilasciato e che tutti abbiamo conosciuto non molto tempo fa, circa [illegible] piano politi[illegible] che non ha cittadinanza in [illegible] democrazia», [illegible] commenta il sociologo Giuseppe De Rita, presidente del Cnel: «Nemmeno il Papa avrebbe pen[illegible] [illegible] un organismo di controllo dal vertice di questo tipo».

[illegible] Il ministro Tonino, intanto, va avanti. Continua la [illegible] impressionante di impegni: [illegible] ha incontrato i rappresentanti della Regione Calabria, poi ha avuto un chiarimento [illegible] il ministro Edo Ronchi che difendeva le ragioni dell'ambiente, ha incontrato Enzo Bianco sindaco di Catania [illegible] rappresentante dei sindaci italiani, ha parlottato [illegible] lungo con Prodi durante la seduta della Camera, ha scelto una portavoce scorrendo gli elenchi dei giornalisti disoccupati. E sono soltanto gli impegni più importanti.

La giornata, però, oltre che dalle polemiche, è stata turbata da un attacco frontale che [illegible] Polo ha rivolto al [illegible] sottosegretario Antonio Bargone, pds, l'uomo che Di Pietro [illegible] delegato [illegible] seguire le questioni del Giubileo. Nel corso di una conferenza stampa, Carlo Giovanardi (ccd), Filippo Mancuso (Forza Italia) e Adriana Poli Bortone (An) hanno chiesto le dimissioni di Bargone, sostenendo che agli atti dell'Antimafia ci sarebbe la denuncia di un pentito pugliese contro di lui. I pidiessini Mussi e Folena hanno difeso [illegible] spada tratta il compagno [illegible] partito. Ma questo ha scatenato ancor di più gli attacchi del Polo. Buttiglione ha fatto ironie: «Di Pietro, con i carabinieri, cominci a fare pulizie nel suo ministero». Oppure Pierferdinando Casini: «Il pds farebbe bene [illegible] rispondere nel merito [illegible] questioni sollevate». E Tiziana Parenti: «Non ho motivo di dissociarmi dai colleghi [illegible] Polo. Non è mio dovere, ma piuttosto della magistratura che appare timorosa, chiarire questa vicenda. I riferimenti che si trovano negli atti della commissione Antimafia trovano una singolare rispondenza nella vicenda politico-elettorale di Bargone».

Il sottosegretario, però, respinge tutto e duramente. «Sono sdegnato. E' un attacco a freddo, basato su accuse che la magistratura ha già sbugiardato. Non è un pentito che parla di me, [illegible] un malavitoso, accusato di essere il cassiere della Sacra Corona Unita che [illegible] vuole vendicare [illegible] [illegible]. La Parenti sa bene come stanno la cose, avendo acquisito tre sentenze su questa storia, [illegible] [illegible]fo [illegible] allibito dalle sue parole». [illegible] tarda sera, s'è saputo che della vicenda [illegible] occuperà personalmente il presidente della Camera, Luciano Vio[illegible].

Francesco Grignetti

Proprietà Sarfy's s.r.l.

è una iniziativa *Franco Costruzioni* s.r.l.

EDILIZIA PRIVATA RESIDENZIALE

Sogno una casa... te la stiamo costruendo, ...è il Ruche dorée

Prezzi di assoluta convenienza

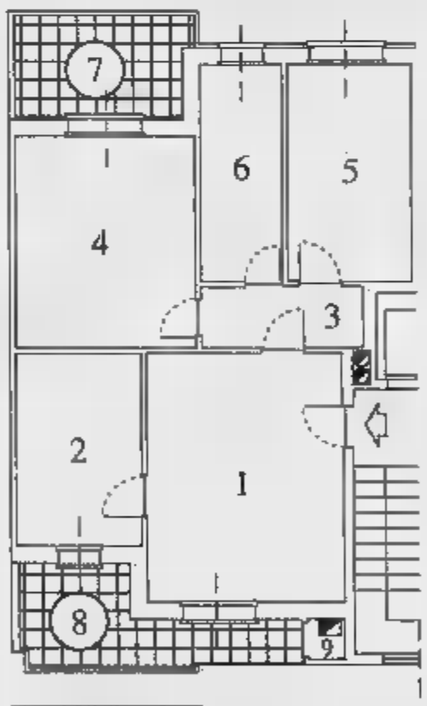

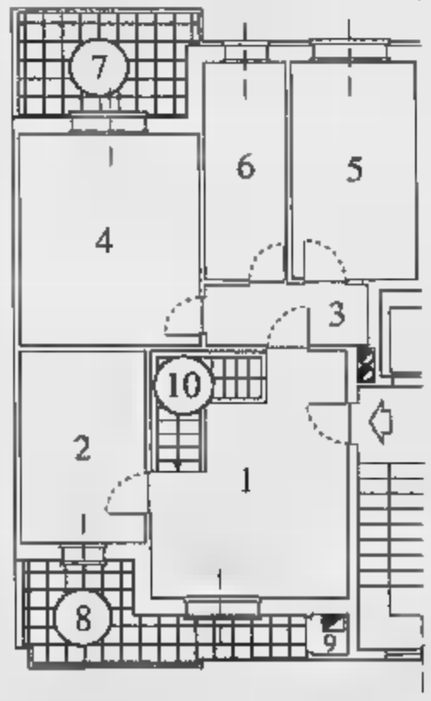

STIAMO COSTRUENDO IL TUO SOGNO
TELEFONA E PRENOTA SUBITO **IL TUO APPARTAMENTO.**

PREZZO BLOCCATO SINO ALLA CONSEGNA.

PALAZZINE DI 3-4 PIANI CON MANSARDE ABBINABILI
ATTICO-TERRAZZI-GIARDINO-BOX.

Alloggio Tipo A

£. 180 milioni

1. Soggiorno
2. Cucina
3. Disimpegno
4. Camera
5. Camera
6. Servizio
7. Terrazzo
8. Terrazzo
9. Ripostiglio

Alloggio Tipo B

CON DOPPI SERVIZI

£. 195 milioni

1. Soggiorno
2. Cucina
3. Disimpegno
4. Camera
5. Camera
6. Servizio
7. Servizio
8. Terrazzo
9. Terrazzo
10. Ripostiglio

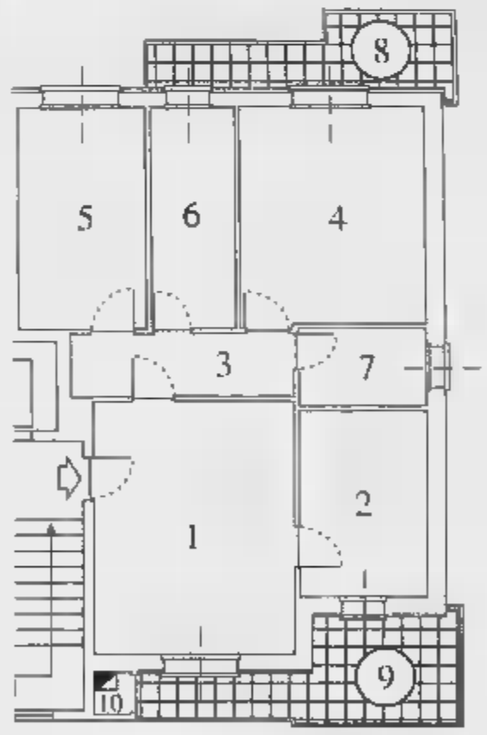

Alloggio Tipo C

CON MANSARDA SOVRASTANTE

£. 255 milioni

1. Soggiorno
2. Cucina
3. Disimpegno
4. Camera
5. Camera
6. Servizio
7. Terrazzo
8. Terrazzo
9. Ripostiglio
10. Scala interna per mansarda
11. Mansarda sovrastante abbinata all'alloggio

Box: £. 25 milioni

Caratteristiche Generali

- Videocitofono
- Riscaldamento autonomo
- Isolamento termico/doppi vetri
- Vasto giardino condominiale
- Cantina
- Scale condominiali interne
- Ascensore sino al piano interrato
- Portoncino blindato
- Personalizzazione degli interni
- Scelta dei materiali
- Comodità dei trasporti
- Centro città nel verde

- **Prezzi bloccati sino alla consegna**
- Facilitazioni di pagamento
- Mansarda rifinita abbinata all'alloggio con scala interna

...anch'io ho scelto la Franco Costruzioni

È una iniziativa **FRANCO COSTRUZIONI** s.r.l.,costruttori di prestigio in Nichelino, dove trovi la **Qualità** ed il **Prezzo.**

Per informazioni: **FRANCO PROMOTOR**, Via San Francesco d'Assisi, 9 - Nichelino - **Tel. 011 / 68.09.560** r.a. - ore 9/12,30 - 15/19,30

mortillitrale

Keanu finisce all'ospedale

Keanu Reeves (nella foto), il giovane attore divenuto famoso per l'interpretazione de «Il Piccolo Buddha» e «Speed», è stato ricoverato in ospedale a Los Angeles in seguito ad un incidente motociclistico. Lo riferisce la stazione televisiva di Los Angeles, Kcbs. Keanu Reeves, ha 31 anni, sarebbe stato sottoposto un intervento chirurgico per una ferita ad una gamba. Le condizioni dell'attore - secondo la agente Brooke Ensign - comunque sarebbero buone. «Non c'è motivo per nutrire alcuna preoccupazione» ha affermato l'agente. Sulle cause dell'incidente tutto è ancora chiarito. «Tutto quello che so - ha detto Ensign - è che Keanu è scontrato un'auto mentre in sella alla motocicletta, procurandosi una ferita ad gamba, forse alla caviglia». Secondo la Kcbs, l'attore dovrebbe essere pre- dimesso dall'Hollywood Presbiterian Medical Centre, dove è stato eseguito l'intervento chirurgico.

Yoko canta: che disastro

Che disastro Yoko Ono (qui accanto nella foto) a Milano. Erano dieci anni che la vedova di John Lennon non incideva un cd. Dopo l'album, inevitabilmente, il tour in tutto il mondo che ha portato la signora sessantaduenne in un locale di Milano per l'unico concerto italiano. Ad attenderla c'erano molte persone. Di quelle poche non si sono divertite ascoltando la performance vocale di Yoko Ono. Il «tappeto sonoro» non è esistito, o meglio proposto sotto forma di schitarrate ripetitive e dissonanti su una ritmica di basso, batteria e percussioni Alcuni spettatori sono andati via prima della conclusione del concerto. Fra questi Romina Power l'assessore alla cultura del Co- di Milano Philippe Daverio, che hanno lasciato il locale dopo appena cinque minuti, sbuffando.

LA STAMPA

SPET I

Chiambretti, festa con Prokoviev e torte in faccia

A Chiambretti e Guglielmi nei giorni d'oro di Raitre

Apre un altro locale. Sarà inviato ad Atlanta restando a casa sua, e collabora con Guglielmi a un'idea su vecchi giornali. Il sogno? «Diventare presidente del Toro»

Il comico questa sera a Ivrea per recitare «Pierino e il lupo»

i 40 di PIERINO il LUPO

TORINO. Il Transistor dell'ex tre siede sotto il berset del proprio ristorante, il Birilli. Si guarda intorno, commensali che e salutano, sorrisi, strette affettuose, di mano. «Non è un'Anditel da Capo-Canaveral, termometro. Io guardo la gente che guarda me. E' rapporto creativo».

Chi lo guarda e lo saluta non sa che oggi il Transistor, Piero Chiambretti, compis quarant'anni. vita comincia. A mi dicevano che cominciava a venti. A trenta, dicevano: trenta. Ma quand'è che finisce? No, l'età esisto. Han ragione mia madre e i buddisti quando dicono che l'unica che hai è quella che senti dentro. O che vedi dalle macchie di sgualcito sul libretto della mutua».

Piero Chiambretti, due fette bresaola e tre stringhe di rucola, recrimina allegro: «Perché i giornali festeggiano il tondo? I quaranta, i cinquanta, i settanta. Moretti, Sandrelli, Sordi. E non i quarantadue, cinquantadue, settantadue? Quando toccò a Moretti il compleanno fatto anche alla Nutella. E per me? Ci ho pensato io: alle in faccia. Sì, perché stasera al piccolo teatro Ivrea, nella sala concerti La Serra, farò "Pierino e il lupo" di Prokofiev. Ma il lupo mangerà l'anatra. Sarà Pierino a mangiarsi la torta e a tirarla».

Dovrà farlo per due sere consecutive. «Sì, in realtà compio ottant'anni. Il teatro era piccolo, la gente tanta, devo fare una replica. Compiere due volte gli anni. Mangiare due torte. Succedeva così anche fa, quando due fidanzate contemporanee. Una torta alla mattina, alla sera. Io l'amore. lascio commuovere. Anche con questa storia d'Ivrea è andato così. Lascio a un amico un appartamento e un telefono e una notte il Maestro Gianni Monte telefona da Ivrea, crede di parlare con me, dice che vuole che faccia "Pierino e il lupo". Il amico commuove e dice sì. Poi mi telefona: commuove me perché lo faccia. E' andata così».

Come sta Chiambretti quarant'anni? Transistor guarda intorno. «Sto nel Dopobaudo. Ecco dove : nel dopo Baudo. E leggo Samuel Beckett». No, non «L'innominabile» o muores, le play televisive. Perché dalla televisione il Chiambretti non lo scolla dice: è solo televisione. Non, non è più così: è una bella festa della vita di chi fa e di chi la guarda. C'è poco da scherzare. E se la migliori, migliori il Paese».

lui, questo momento, ne è fuori. qui nel suo «Birilli». Ai muri foto di una dinastia immaginaria, una grande famiglia di trattori e osti, le silhouettes di Stanlio e Ollio, appena smontato una mostra di rottami della 500, Bravo-Bravino, in occasione dell'ultimo lancio Fiat. E si appresta ad aprire la Birilli-Atlanta in occasione giochi olimpici americani, recuperando vecchi attrezzi in legno dalla sua ex scuola, il Maffei. Chiambretti un «uomo-programma», pensa, scarta, mette insieme, cuce: arriva al prodotto finale. Adesso sta pensando ad un grande locale, nel centro di Torino, luogo un po' decadente, «perché qui il decadente va sempre», ma di grande bellezza dove farci musica e caffè, comprarci libri e dischi, comprarci massala arredamento. Una cosa assolutamente nuova. «Devo avere il sì da cinque conti per affittare locale». Ma farà.

Transistor e pallina ping-pong. Rimbalza da un'idea all'altra. Tempo fa voleva fare un film sull'Anno Mille. Aveva cercato collaborazione da Eco e da Malerba. Vedeva un'Italia in preda alla Lega, con dialetti ogni cento metri, frontiere e passaporti. Aveva tirato giù una bella storia e alla fine chiesto: «Già, ma in parte faccio?». Vuole il Cinema ma non improvvisato, da vellefatario. In testa ha un'idea che condivide con Angelo Guglielmi, ora all'Istituto Luce. Qualcosa che ha a che vedere i vecchi giornali settimanali, sport, la società, il costume. Qualche è . Perché il chiodo fisso di Chiambretti si chiama: comunicazione e spiazzamento. Notizia e contronotizia.

«La Televisione brucia. Fai dei bei programmi che si cancellano. Non è il cinema fa tivù, qualcosa che puoi rivedere, studiare. No. Ma quello il mio acquario, anche non vado ai Telegatti, non frequento ambienti tivù. A vent'anni terrorizzato di farcela. oro dato un limite: i trent'anni. Sono diventato un professionista, pagato, trent'anni, con la tivù dei ragazzi. Poi andata andata, non mi sento assunto o riassunto nell'universo di "Tivù, sorrisi & canzoni". Certo vivo di contraddizioni. In "Schegge" vedo più giovane, con più energia. chiedo se non avrei dovuto fare programmi più nazional-popolari, più tranquilli, più pagati. Programmi felici e facili che non ti danno malattie psicosomatiche, . Certe volte penso che in tivù il talento non sia . Penso che ci siano ricette che permettono ad ogni illustre sconosciuto di diventare qualcuno. Non posso più di vedere l'abuso di ciò che funziona. Appena buti germe vedi che questo si moltiplica in una, due, tre squadre. Diventa curva di stadio. Programma politico. Partito. Non se ne può più. Sembra che meno uno sappia e meglio gli vada. E nella vita? Il calcio ha sostituito la politica, la politica lo spettacolo. Rivera fa politica D'Aloma va a giocare al pallone. Parlare di politica è diventato divertente, lo si fa sulle cravatte i congiuntivi. Vien voglia, in tutto, di sentire persone competenti, di avere vi osse. Anche in tivù: quanto erano meglio Milva, Walter Chiari, Biagi, Zavoli, Angela... quanto migliore la selezione di allora».

Transistor dà l'impressione di un bomber che abbia sfondato rete e veda molti brocchi passare. anche un clima politico dove la satira ancora come esercitarsi. «Storace, Russa, Fini mi fanno più ridere di Veltroni. Ma vedo Prodi scivolare su una fetta di prosciutto non me lo faccio scappare. Se fossi un comunista fazioso sarei già mangiato da solo. Della televisione rimpiango l'addio di Guglielmi, l'affossamento di Raitre. Con Guglielmi a avremmo fatto belle . Potevamo scontrarci e rinnovare una grande rete, andare contro sue convenzioni. Io ai Telesogno ci credo e ci credo perché non penso solo . A me piace lavorare in équipe. Da partigiano tivù diventato professionista tivù».

In attesa che ciò avvenga cosa farà Chiambretti? «Vorrei fare il Presidente Torino per un anno. Sarebbe un triplo salto mortale: tribuna, negli spogliatoi, sui telegiornali. Potrei fare una trasmissione titolo: "Le giornate Presidente". Intanto mi preparo a fare una campagna pubblicitaria moda. un tap-modal, altro che la Naomi Schiffer. Una spiazzante. poi farò l'inviato per il Corriere della Sera sui giochi Atlanta. Ma lo faccio da qui, dai Birilli. Anche se ciò significa rinunce ad una bella gita oltreoceano. Ma ci sarà un'idea. Una mia idea. E poi? Chissà, soffro di sindrome di Peter Pan: non riesco a crescere né di fuori né di dentro». Sarà per que- il Gran Transistor sale su di uno spider giapponese così rasoterra che, guidandolo, lui sembra in piedi, alto come Gianni Bui.

Nico Orengo

Giornata di Rai2

Cibo & tv la grande abbuffata

ROMA. E' dedicata al cibo terza giornata monotematica (dopo «Periferia» e «Primo Maggio») in programma su Raidue da stanotte fino a tutto domani. Con l'obiettivo di riflettere sul tema del mangiare, quindi bulimia, sulla fame sulla sovralimentazione, sulle diete e sulle carestie, sulla cul- del «fast-food» e sulla letteratura gastronomica, tutte le trasmissioni comprese nel palinsesto della seconda rete sono state piegate alle esigenze della giornata. Esempi? «Ho bisogno di te» si occuperà della fame nei Paesi poveri del mondo; «Senzafilm» proporrà un mosaico di immagini cinematografiche dedicato al mangiare; fatti vostri» racconterà storie di vita di persone che sono state anoressiche o bulimiche; «Speciale medicina 33» si occuperà di nutrizio-.

Ma non basta: in «Bravo chi legge» Alessandra Casella presenterà il volume di Carlo Rocci e Roberta Zamburin «Il mangiu- fiabesco», panoramica delle di cucina presenti nella tradizione fiabesca internazionale; negli «Operai tavola» Sergio Cofferati, dialogando con il direttore di Raidue Gabriele La Porta, racconterà le lotte operaie per la conquiste della mensa; in «Go Cart» si vedranno cartoni animati con cibo protagonista; «Sereno variabile» si occuperà delle abitudini alimentari nelle regioni d'Italia. La parte centrale del pomeriggio, dalle 16 alle 19,50, sarà cupata da «Cibolandia», grande affresco sulla cultura della tavola con l'attore Pino Micol nei panni di Gran Cerimoniere. Tra i servizi programma un'escursione di Paola Perego nella men- dei giornalisti Rai di Saxa Rubra; una visita di Patrizia Schisa nella mensa Enichem a Porto Marghera; incontro con i rappresentanti della Comunità di Sant'Egidio che da sempre si occupano di mense dei poveri; un viaggio a Sorrento per rinnodare i legami tra la della Roma Antica e la tradizione della pizza; filmato ambientato a Fregene, vicino a Roma, in cui Alessandro Di Pietro e Sonia Raule spiegano è possibile godere di un pic-nic evitando d'inquinare l'ambiente. La chiusura del «cibo-day» (intitolato «Dacci oggi nostro pane quotidiano - Cibo e classi sociali») è affidata a Gianni Minà che il Dalai Lama Tenzini Eyatso, capo spirituale milioni di buddhisti nel mondo. Nel corso del colloquio Dalai Lama lancerà messaggio sul diritto alla sopravvivenza di tutti gli esseri umani, nel rispetto dei bisogni ognuno.

«Continueremo su questa linea delle giornate tematiche - promette La Porta -: evidenziare temi e problemi è la giusta vocazione del servizio pubblico. Non sono, come dicono, nemico degli indici d'ascolto, ma per la televisione pubblica gli indici non possono l'unico criterio scelta e ideazione dei programmi». A luglio andrà in onda una ore sull'argomento «Rifiuti»; per mese dopo è già pronto «Ferragosto», dedicato soprat- a chi in non . La Porta ha anche fatto sapere che prossimi il pomeriggio della rete sarà dedicato a tematiche sociali più che a fatti di cronaca nera è avvenuto nel passato. Intanto dal 10 giugno prende il via «Italia racconta» di Paolo Limiti, tra- leggera, sapore estivo» che aprirà la strada ai cambiamenti d'inverno. (f. c.)

Nuovo disco in arrivo e nuovo look: il cantautore ha tagliato la barba

Dalla, una canzone per Senna

«Il circo» sarà presentato al Gran Premio di Monza

BOLOGNA. Non più donne motori, ma motori e canzoni se sulla pista irrompe Lucio Dalla. Il cantautore bolognese terminando in questi giorni nella sua Bologna di incidere nuovo disco, la cui uscita sembra prevista per settembre, e a quanto si sa uno dei pezzi di punta s'intitola circa ed è dedicato ad Ayrton Senna, leggenda brasiliana della Formula 1, tragicamente scomparso sul circuito di Imola il primo maggio del 1994. Come spesso è in passato - basta pensare a «Piazza Grande» e «Attenti al lupo», entrambe di Ron - questo brano cui il cantautore sembra già molto non è stato scritto da lui: l'autore di parole e musica è infatti Paolo vecchi, attore romano alle prime armi, che ha avuto una particina nel terzo episodio del film di debutto di Pappi Corsicato, «Libera». E dev'esser stata una presenza fuggevole, visto che neanche i critici si ricordano che faccia abbia.

rumoreggia che l'intenzione di Dalla presentare la opera in uno scenario inconsueto per la musica ma che egli adora: il Gran Premio di Monza, che svolge proprio nel periodo uscita dell'album; e si dice anche che «Il circo», visto l'argomento, sarà il brano scelto per il lancio: se si è costretti sempre ricorrere alle voci, è perché quel furbone di Dalla continua da mesi a darsi irreperibile e si fa vivo soltanto quando decide lui, per sfruttare abilmente la popolarità ottenuta nella gloriosa carriera fini promozionali, per lanciare per pio nuovi talenti nella propria etichetta discografica. (a Pressing: sarà occasione d'incontrarlo fra poco, in giugno, non a caso in occasione della presentazione di un nuovo gruppo.

Motori e canzoni: amore che ritorna dopo «Automobili» e l'hit «Nuvolari»

Sembra che Dalla intenda anche sfruttare la canzone dedicata ad Ayrton Senna per completare il proprio lancio nell'appetitissimo mercato sudamericano, dov'è già molto conosciuto. Un milione e mezzo di persone seguirono il funerale di Senna a San Paolo del Brasile, Paese in la musica italiana penetra tanto facilmente come nel resto Continente: l'argomento del brano, sicura presa popolare, sarebbe un'ottima occasione di marketing.

L'amore di Lucio Dalla per le automobili per i piloti comunque noto da tempo: nel 1978 incise album s'intitolava proprio «Automobili», il cui brano punta apparve subito «Nuvolari», con parole del poeta Roberto Roversi: «Nuvolari è basso di statura/ Nuvolari è al di sotto del normale/Nuvolari ha cinquanta chili d'ossa... Nuvolari ha le mani come artigli...» recitavano i versi.

Del cantautore bolognese in questi giorni si parla soprattutto per biamento di look. E' stato beccato domeni- allo stadio Bologna senza barba ma ugualmente riconoscibile, i soliti occhialini il cappello a visiera indossato alla rovescia, è la mode dei rappers. La spiegazione della radicale decisione, presa peraltro alla fine dello scorso anno, è di quelle classiche date dalla maggior parte uomini che si tagliano la barba: «Voglio soltanto far riposare la pelle», ha detto. (m. ven.)

Lucio Dalla fotografato «Oggi» nella nuova versione barba e un inedito berretto da rapper: resistono nel tempo soltanto gli occhialini

Incontro con Antonio Ricci: siamo in pericolo, troppe querele

«Vogliono uccidere Striscia»

«Cerco gente dura, dobbiamo cambiare ma di Salvi non si potrà fare a meno»

MILANO. «L'anno prossimo potrebbe [redacted] l'ultima stagione di "Striscia la notizia". So che è triste dirlo [redacted] è così. Siamo arrivati ad un giro di boa, forse è tempo di cambiare». Antonio Ricci, irriverente guru del tg satirico più seguito e querelato della tv italiana, gela la platea di giornalisti. Domani andrà [redacted] onda l'ultima puntata ufficiale di «Striscia» della stagione prima di lasciar spazio, sino al 17 giugno, ad una serie di «meglio di».

Il 1997 sarà davvero l'ultima stagione?

«Ho detto che potrebbe essere l'ultima. Non si sa mai. Anche con il "Drive [redacted]" ci sono voluti cinque anni di riflessioni prima di chiuderlo definitivamente. I conduttori della prossima stagione saranno comunque Greggio-Iacchetti per la prima parte mentre ad oggi solo Iacchetti è confermato per la seconda. Are[redacted] sarà impegnato a teatro. Non ho [redacted] deciso chi metterò al suo posto. Il timone di una probabile nuova "Striscia" dovrebbe e[redacted] messo in mano a gente che ha il pelo sullo stomaco. Gente che al termine di una stagione può trovarsi di fronte a dieci, cinquanta querele. [redacted] vengono in mente i ragazzi della Gialappa's [redacted] se sono ancora giovani e dovrebbero aggiustare il tiro su molte cose».

Quest'anno [redacted] è molto parlato del vicegabibbo Stefano Salvi e della sua antipatia.

«A ottobre ritornerà "Paperissima" con Lorella e Marco, io voglio lavorare solo con persone di cui mi fido»

Antonio Ricci ideatore di «Striscia [redacted]: «Chiudiamo domani, poi fino al 17 giugno manderemo in onda il "meglio di..."»

Pare che lei [redacted] l'unico a sopportarlo. Lo terrà anche l'anno prossimo?

«Ormai di Salvi non se ne può fare [redacted] perché c'è sempre più gente che si mette nella condizione di essere intervistata da lui».

Ma è vero che tempo fa qualcuno in Fininvest voleva creare una struttura parallela che potesse prende[redacted] il suo posto. Insomma, c'era [redacted] voglia di toglierla [redacted] mezzo?

«Verissimo. Lo proposero ai disegnatori satirici Disegni e Caviglia ma loro mi telefonarono per avvertirmi e non se ne fece più niente. La nostra vera forza è l'audience. Sino a quando faremo questi numeri siamo inattaccabili. Gli sponsor [redacted] ammazzano per entrare a "Striscia" e questa è la nostra assicurazione».

E il suo obbiettivo preferito, Pippo Baudo? Cosa dice di ciò che è successo?

«Che lo avevamo anticipato nella famosa intervista rubata in bassa frequenza dove Enzo Iacchetti faceva le domande [redacted] Pippo al posto di Enzo Biagi. Ora le stesse domande a Pippone le stanno facendo altre persone... e [redacted] sono giornalisti».

Ricci cosa succederà [redacted] 17 giugno?

«Inizierà "Estatissima", un programa che riprenderà la solita formula estiva nella ste[redacted] fascia oraria [redacted] "Striscia" ma che avrà [redacted] protagonisti il Gabibbo, Miriana Trevisan, il Dott. Linguetta che per l'occasione si trasformerà nel Maresciallo Rocco. Uno dei punti di forza sarà però la riproposizione di alcune puntate di "Baywatch" doppiate in italiano [redacted] intitolate "Bagnini"».

Poi [redacted] ferie?

«Assolutamente [redacted]. Per tutta la stagione lavorerò alla sit-com [redacted] prenderà il via [redacted] Italia [redacted] alle [redacted] e sarà trasmessa il sabato e la domenica. Si chiamerà "Quei due sopra [redacted] Varano". Ci saranno Enz[redacted] Iacchetti e Lello Arena insieme ad [redacted] stuolo [redacted] attori [redacted] po' dimenticati come Mimmo Craig, Gisella Sofio e Carlo Croccolo. Infine, "Paperissima" che, Lorella Cuccarini e nuovo baby [redacted] permettendo, dovrebbe partire [redacted] metà ottobre. Lorella sarà ancora essieme a Marco Columbro perché mi piace lavorare con la gente di [redacted] mi fido».

Luca Dondoni

Dal 27 giugno Paolo Conte e omaggio a Montale

Ritorna Asti Teatro cerca strade nuove

TORINO. La contemporaneità come linea espressiva, spazio per [redacted] opere «in fieri», appuntamenti con ospiti che abbiano, [redacted] Paolo Conte, un forte legame con [redacted] città. Questo, in breve, è ciò che offrirà al pubblico Asti Teatro [redacted]. «Abbiamo [redacted] una grande famiglia di attori, registi, scenografi, autori, drammaturghi, accettando qualunque idea che fosse di qualità». Così Guido Davico Bonino spiega [redacted] na[redacted] il cartellone, che quest'anno si avvale dell'organizzazione del Teatro Stabile torinese: [redacted] una colonizzazione - tranquillizza il direttore -, solo [redacted] servizio. [redacted] siamo presenti con due occasioni minime: un atto unico in [redacted] a Tullio Pinelli, "Lo stilita", e [redacted] recital di poesia con cinque attrici della Compagnia dei giovani». Raccontando il programma, che si snoderà dal 27 giugno al 10 luglio e proporrà 19 spettacoli per un totale di 26 [redacted]pliche, Davico ha anticipato qual[redacted] del prossimo cartellone: lo Stabile produrrà sei spettacoli, «più [redacted] tutti gli altri enti pubblici italiani».

Paolo Conte

Drammaturgia contempora[redacted] dunque, come da 11 [redacted] a questa parte. Così c'è in cartello[redacted] omaggio a Eugenio Montale, «Giubbe rosse» di Girolamo Angione, [redacted] giugno; [redacted] «Beethoven nei campi di barbabietole» ispirato all'opera di Roland Dubillard, il 30 giugno; il [redacted] luglio, [redacted] Massimo Scaglione, «Cuore a gas», uno spettacolo di teatro da[redacted] e surrealista, da André Breton, Tristan Tzara [redacted] altri drammaturghi; [redacted] manca l'amatissimo Daniel Pennac, adattato per la scena dall'Archivolto: l'appuntamento [redacted] «L'occhio del lupo» è [redacted] 5 luglio, [redacted]ia di Giorgio Gallione. Tornano la ma[redacted] ideofore [redacted] Teatro dei Sensibili di Guido Ceronetti in «Per un pugno di yogurt», l'8 luglio; [redacted] l'8 c'è un omaggio al poeta con letture di Paola Roman, mentre sempre di Ceronetti [redacted] 6 va in scena «Deliri disarmati». Barberio Corsetti propone l'avanguardia storica di Artaud, Rimbaud, Majakovskji in «Io è un altro», il 9, [redacted] musiche dal vivo di Daniel Bacalov, figlio del musici[redacted] premio Oscar.

Anche gli antichi si possono rileggere [redacted] sguardo con[redacted]poraneo. Così il cartellone ospita «Gli uccelli» di Aristofane [redacted] luglio) [redacted] Teatro Settimo, che debutterà a Spoleto: uno spettacolo-sorpresa che nel cast riunisce Francesco Salvi, il duo Aringa & Verdurini e [redacted] Banda Osiris. Un «Sarrasine», [redacted] Balzac, [redacted] Valeriano [redacted]alli (il 4), [redacted] «Il giudizio universale» un'opera giovanile di Alfieri (il 29 giugno) rivisitata da Massimo [redacted] Rossi.

Fra [redacted] opere «in fieri» due proposte: gli studi per la trilogia del «Vello d'oro» di Franz Grillparzer (1° luglio), dello Stabile di Parma, con Maddalena Crippa, regia di Cristina Pezzoli, e i preliminari di «Al limitare del deserto», il [redacted] delle ombre del Teatro Gioco Vita di Piacenza (il 7). Attorno agli spettacoli, tanta musica e una sezione di appuntamenti con gran[redacted] artisti astigiani: Paolo Conte (2 luglio), Tiziana Fabbricini (il 4), Gianni Basso (l'8), Ileana Ghione (il 9).

S'è fatto, dicono gli organizzatori - oltre allo Stabile, Comune di Asti, Regione [redacted] presidenza del Consiglio - anche un «maquillage» agli spazi del festival, con il restauro [redacted] Cortile del Collegio e l'utilizzo del Cortile di palazzo Ottolenghi. Tranne che per gli appuntamenti della piccola Sala Pastrone, attrezzata di [redacted] condizionata, [redacted] rassegna sarà dunque [redacted] all'aperto. Asti Teatro incrocia le dita: bel tempo si spera.

[redacted] Caccia

Siena: sul set di Tornatore con Melanie Griffith e Naomi Campbell

Un tango per calze velatissime è eros fra Banderas e la Mazza

SIENA. Antonio Banderas, Valeria Mazza ed un paio di calze: è un gioco molto osé, sullo scenario delle colline del Chianti, a San Sano, quello scelto per presentare le cal[redacted] della Sanpellegrino. Il cast è hollywoodiano: la bionda ed eterea Valeria e Antonio Banderas. Il regista è Giuseppe Tornatore. Ed [redacted] due produttori da grande schermo: Quentin Tarantino e Gianni Nunnari che a Siena è arrivato accompagnato dalla fidanzata Naomi Campbell. Melanie Griffith non lascia mai il suo Banderas; il giorno è [redacted] lui a San Sano dove si girano spot da grande schermo. Banderas e la Griffith per questo soggiorno senese hanno scelto la Certosa di Maggiano, una luna di miele per i due attori, innamorati e abbracciatissimi. Valeria Mazza ha, invece, preferito [redacted] albergo di provincia, a Rapolano. In sospeso quasi fino al ciak, la parte della protagonista, contesa con Maria Grazia Cucinotta: poi alla procace bellezza mediterranea hanno preferito la leggerezza della Mazza. E per lei è stata una prova molto dura, obbligata per ore ed [redacted] a seguire lezioni di danza, per imparare quei passi di tango con cui non aveva molto dimestichezza. E Tornatore spiega [redacted] significato che ispira questo messaggio. E' un gioco un po' d'altri tempi, tutto sulla trama della seduzione. Banderas è [redacted] corteggiatore che scivola [redacted] ginocchio, da perfetto cavaliere innamorato, pur di sedurre Valeria. L'attenzione è concentrata su un paio di velatissime calze che l'attore deve avvolgere alla gamba della sua partner in un fienile completamente rivisitato da Tornatore [redacted] Tonino Delli Colli. Filari e colline [redacted] abituati ad ospitare nomi famosi: il casolare di Casagli è lo stesso che qualche mese fa ospitò Bertolucci durante le riprese di «Io ballo da sola», ed anche la festa di compleanno di Liv Tyler. La musica è di Morricone. Le note [redacted] quelle di uno strettissimo tango; poi, quando tutto sta per accadere, la [redacted] si interrompe. Valeria [redacted] volare [redacted] paio di calze che, proprio casualmente, vanno a cadere su un grammofono d'altri tempi. Allora [redacted] riprende [redacted] Antonio Banderas completa la [redacted] opera: quel[redacted] vestire la gamba di Valeria. Doppiato in perfetta fiction cinematografica da venti coppie di ballerini scritturati [redacted] Tornatore. Sconosciuti, ma tutti bravissimi, ha detto il regista. Tre giorni di riprese per qualche secondo di questo messaggio pubblicitario, miliardario: 10, 30 e 45 secondi, fra collant e seduzione, che [redacted] trasmessi dalle reti Rai e Fininvest [redacted] partire dall'autunno.

Valeria Mazza

Antonella Leoncini

[redacted]

E' deludente «L'ultima profezia», regia di Widen

Walken e gli angeli ribelli cercano un'anima perfida

SUGLI angeli nel cinema [redacted] potrebbe scrivere un volume, notando quanto spesso assumano fattezze umane. Tuttavia deve essere difficile trovarne uno [redacted] l'aspetto inquietante di Christopher Walken, che [redacted] a [redacted] è chiamato a impersonare vampiri [redacted] principi delle tenebre. In «L'ultima profezia» il bravissimo attore incarna l'angelo Gabriel, [redacted] quale dopo aver combattuto Lucifero ha egli [redacted] aperto le ostilità contro Dio, ingelosito dalla sua decisione di dotare di un'anima gli uomini.

La storia la scopre Thomas (Elias Koteas), un poliziotto [redacted] Los Angeles che in origine voleva farsi prete. Indagando su [redacted] strano caso di omicidio (la vittima è priva [redacted] occhi [redacted] apparato scheletrico da feto), Thomas entra in possesso di un'antichissima edizione della Bibbia, che contiene la rivelazione di questa seconda guerra angelica e una profezia: per vincere, i ribelli hanno bisogno di impossessarsi dell'anima umana più perfida che esista. E l'hanno identificata, ai giorni nostri, in quella di un colonnello reduce dalla Corea, torturatore [redacted] cannibale, appena defunto in quel [redacted] Chimney Rock, Arizona. Il che trasporta l'azione nell'ex cittadina mineraria con sviluppi [redacted] prevedono l'ingresso in scena di una maestrina (Virginia Madsen), di [redacted] bambina indiana a cui l'angelo buono Simon (Eric Stoltz) ha affidato l'anima dannata del colonnello, [redacted] vari stregoni pellirosse e addirittura di Lucifero, cui spetta il paradossale compito di ricordare l'arma della fede agli uomini di buona volontà.

Il soggetto [redacted] curioso, [redacted] Gregory Widen [redacted] poteva scriverlo e dirigerlo peggio di così; e Walken [redacted] Stoltz a parte, gli altri si distinguono per cagneria.

Christopher Walken

[redacted]

L'ULTIMA PROFEZIA
di Gregory Widen
[redacted] Christopher Walken
Elias Koteas
Eric [redacted]
Produzione: [redacted] Uniti
Anno: [redacted]
Genere: horror
Cinema **Capitol** [redacted] Torino
Capitol [redacted] Roma

No Giochi delle donne

SALONICCO. Per il Consiglio d'Europa, molti Paesi, soprattutto musulmani, impediscono la pratica sportiva alle donne, vietando loro di partecipare ai Giochi. Ieri a Salonicco i delegati dei [illegible] hanno chiesto al Cio [illegible] escludere da Atlanta i Paesi che osteggiano lo sport delle donne e di non favorire [illegible] disputa delle Olimpiadi Femminili musulmane (nel '97 in Pakistan). L'Iran [illegible] finora la sola nazione che abbia formalmente proibito [illegible] partecipazione femminile [illegible] Giochi, almeno in quegli sport non praticabili col velo. Tuttavia altre atlete si lamentano: l'algerina Boulmerka, olimpionica dei 1500 [illegible] Barcellona '92, ha detto di [illegible] stata insultata e percossa mentre si allenava.

Sciopero senza multe

MILANO. I calciatori professionisti, benchè lavoratori dipendenti, [illegible] soggetti alle trattenute sullo stipendio [illegible] caso di sciopero: l'ha stabilito il collegio arbitrale della Lega, che ieri ha respinto il ricorso presentato dal Cagliari (nella foto, il presidente Cellino) che chiedeva di multare i suoi giocatori dopo lo sciopero dichiarato dall'Associazione calciatori per il 16-17 marzo scorsi. Secondo il collegio non [illegible] è trattato di una volontaria astensione dal lavoro: non si è giocato per il rinvio anticipato al 10 aprile [illegible] turno di campionato deciso dall'autorità federale, ma i giocatori hanno continuato ad allenarsi regolarmente, fornendo la loro prestazione di lavoratore dipendente.

OGGI IN TV

10,00 Hockey. Nhl, Colorado-Detroit (replica registrata)	Tele+2
10,30 L'Italia del Giro	Italia 1
12,50 Studio sport	Italia 1
13,15 Tmc sport	Tmc
[illegible] Rally Saluzzo	Tele+2
[illegible] Coast to Coast	Tele+2
15,00 Ciclismo. Giro d'Italia: da Lodrino, last finali e arrivo della 12ª tappa	Italia 1
15,00 Football. Wiaf, Rhein Düsseldorf-Barcellona	Tele+2
15,00 Tennis. Open di Francia	Raitre
16,15 Hockey. Nhl, [illegible]ket-Colorado	Tele+2
17,00 Studio tappa	Italia 1
18,50 [illegible] sport	Italia 1
[illegible] La grande boxe	Tele+2
19,35 Tg 5 Lo sport	Raidue
19,45 Telesport, tg sportivo	Tele+2
19,45 Tmc sport	Tmc
20,00 Tennis. Open di Francia	Tele+2
20,30 Tg 1 Sport	Raiuno
22,00 Calcio, storia degli Europei	Tele+2
22,30 Giro sera	Italia 1
23,00 Calcio. Amichevole Thailandia-Milan (registrata)	Italia 1
23,30 Ginnastica. [illegible] Prix	Raitre
1,10 Speciale Cvl	Tmc
1,15 Italia 1 [illegible]	Italia 1

LA STAMPA
SPORT

Giovedì 30 Maggio 1996 29

Primo test europeo con il Belgio: l'Italia si complica la vita con due papere difensive ma sa recuperare

Azzurro Chiesa

Un gol, un palo: che esordio

[illegible] NOSTRO INVIATO

Con Chiesa è un'altra musica. Un gol e un palo al debutto [illegible] Nazionale. Che Dio gli [illegible] la mira [illegible] l'appetito. Il suggello in calce alla rimonta (da 0-2 a 2-2) e bagliori accecanti: chi ha detto che il buon giorno si vede solo dal mattino? Sorpresa dal Belgio, [illegible] tradita da amnesie individuali (Peruzzi) e di reparto (la difesa), l'Italia gli deve subito parecchio. Il cuore dell'orchestra [illegible] batte [illegible] all'unisono, [illegible] le premesse (se pensiamo a talune girandole rapide e vibranti) sono incoraggianti.

Il solco non lo tracciano gli schemi, ma gli errori. Quelli [illegible] Peruzzi, soprattutto. Due gol in cinque minuti, [illegible] 6' all'11': [illegible] primo, per un tuffo ritardato [illegible] improvvisa staffilata di Claeys dalla lunetta; il secondo, in virtù [illegible] una goffe uscita su cross di Verheyen, con tanto [illegible] carambola, gialappesca, fra la zazzera di Apolloni e il piede [illegible] Carboni. Fischia, il popolo, [illegible] l'Arrigo [illegible] agita di brutto. Risultato [illegible] orgoglio spingono i fusignanisti a [illegible] più di quanto non consenta l'autonomia atletica. Agilità e pressing vanno e vengono. Altro che ripartenze veloci: qui [illegible] alle solite, tribolate partenze, specialità della [illegible] sacchiana.

Le assenze di Costacurta [illegible] Maldini condizionano l'assetto e [illegible] rendimento della difesa al [illegible] dei peccati del portiere. Apolloni, per esempio, è tutto un fallo (su Oliveira), Ferrara traccheggia, mentre la spinta sulle fasce è fievole in Mussi [illegible] scomposta [illegible] Carboni. Manca l'ultimo passaggio (Zola, Albertini), Angoli [illegible] punizioni, punizione [illegible] angoli, almeno per mezz'ora il convento non passa altro. Il 4-4-2 di base si trasforma in 4-3-3 non appena Del Piero si accentra e la coppia Zola-Ravanelli si allarga. I belgi badano [illegible] al sodo, arroccati, [illegible] sono, intorno a un ruvido 5-4-1: Medved libero, Renier [illegible] Zola, Claeys su Ravanelli, Crasson nel settore [illegible] Del Piero, Leonard in quello di Di Livio, [illegible] Scifo «vigile» (di mestiere) nel traffico di [illegible] tre quarti intasata [illegible] battuta da cigolanti carovane.

La sorpresa è il ritmo, croccante, spavaldo, godibile. L'Italia cresce. Qui e là affiorano mano[illegible] radenti. La rete di Del Piero, per esempio, sgorga [illegible] culmine di un cross [illegible] Albertini e [illegible] finta, sapiente, leggiadra, di Ravanelli. Per non [illegible] da meno di Peruzzi, Van de Walle [illegible] lascia sfilare sotto la pancia [illegible] destro [illegible] Pintoricchio. L'arbitro, pessimo, nega un rigore solare [illegible] Zola, cinturato da Claeys, sugli sviluppi di uno splendido ricamo Ravanelli-Del Piero-Carboni. Puorigioco «alto», e un impegno quasi sempre salgariano. L'Italia riconquista Cremona. Di Matteo [illegible] Zola, la cui rasoiata, in corsa, trova un Van de Walle straordinariamente reattivo.

Alla ripresa, Torricelli avvicenda Ferrara (stiramento agli adduttori, sembra una cosa grave), Chiesa rileva Di Livio e Casiraghi sostituisce Ravanelli. Sacchi ridisegna così la squadra: Zola a destra, Chiesa [illegible] Casiraghi punta, Del Piero a sinistra; in difesa, Torricelli [illegible] destra [illegible] Mussi spalla di Apolloni nel cuore della zona. Van Moer, lui, toglie [illegible] «napoletano» Crasson (modesto) e inserisce Verjans. Ci provano subito Di Matteo (parato) e Casiraghi (fuori, di testa). Il pareggio cade, maturo, all'11' e lo firma il cocco di casa, Enrico Chiesa, [illegible] un'irridente sgrullatina su [illegible] di Zola. Applausi. Cori. Ma [illegible] Scifo. Gran numero, [illegible] suo: riceve da Oliveira, [illegible] scarta un paio e timbra la traversa. Chiesa ha [illegible] dono, raro, di una folgorante praticità. Basta che i compagni gli passino la palla: lo fa Albertini, al [illegible], e il giovanotto coglie il palo, a velocità supersonica.

Sacchi richiama Del Piero, abbastanza volitivo, [illegible] sguinzaglia Dino Baggio. E' il 20'. Zola [illegible] a sinistra, Dinone tiene [illegible] destra. Il vento diventa refolo. I carichi di lavoro impiombano i riflessi. Non [illegible] caso, Oliveira sfiora il montante dopo aver seminato Mussi [illegible] Torricelli, che poco prima, in debito [illegible] geometrie, aveva obbligato Peruzzi [illegible] uno spericolato intervento su Verheyen. Giù il cappello. Zola presume troppo [illegible] suoi dribbling. Le ultime gocce di benzina vengono consumate in uno sterile torello. Un brivido, protagonista Casiraghi, [illegible] poi tutti a nanna. Va bene [illegible].

Roberto Beccantini

ITALIA	(4-4-2)		BELGIO	(5-4-1)
PERU[illegible]	[illegible]		VAN DE WALLE	[illegible]
MUSSI	5,5		CRASSON	5,5
FERRARA	6		(VERJANS 1' st)	[illegible]
(TORRICELLI 1' st)	5,5		CLAEYS	6,5
APOLLONI	5,5		MEDVED	[illegible]
CARBONI	6		[illegible]	5,5
DI LIVIO	5,5		LEONARD	6
(CHIESA 1' st)	[illegible]		VERHEYEN	6,5
ALBERTINI	6,5		(LAUWERS 33' st)	sv
DI MATTEO	[illegible]		STAELENS	6
DEL PIERO	6		[illegible]	5,5
(BAGGIO D. 20' st)	sv		VAN KERKHOVEN	5,5
RAVANELLI	5,5		(SNOECKX 20' st)	sv
(CASIRAGHI 1' st)	6		OLIVEIRA	6,5
ZOLA	6,5			
All.: SACCHI	[illegible]		All.: VAN [illegible]	5

2 **2**

Arbitro: ZUPPIN[illegible] (Svi) 5

Reti: [illegible] pt Claeys, 11' Carboni (aut.), 25' Del Piero, 11' st Chiesa. **Ammoniti:** Verjans

Chiesa (foto grande), autore [illegible] secondo gol azzurro, è stato la nota più lieta per Sacchi nell'amichevole di ieri sera a Cremona. Del Piero (sopra) [illegible] realizzato [illegible] prima [illegible] per l'Italia

Angelo Peruzzi è passato dalla magica notte [illegible] Roma in Champions League alle papere di Cremona

Gli errori di Peruzzi

Allarme per Ferrara, stirato

[illegible] **5.** Dalla magica notte di Roma alle papere di Cremona il passo è stato brevissimo. Il doppio vantaggio del Belgio lo chioma pesantemente in [illegible]. Poi [illegible] risveglio dei compagni gli permette di prendersi [illegible] mezza vacanza.

MUSSI 5,5. Cerca ordine e pulizia, ma si vede a strappi come [illegible] [illegible] fascia. Nella ripresa diventa centrale per fare spazio a Torricelli ed [illegible] più nel vivo del gioco, adattandosi a fatica [illegible] un ruolo inusuale.

FERRARA 6. Coinvolto [illegible]me gli altri difensori nel marasma dei primi 10', va a caccia del riscatto cercando di dar man forte come colpitore di testa. Poi si stira agli adduttori: allar[illegible] grosso per [illegible] Europei. Dal 1' st **Torricelli 5,5**: propizia il pareggio con un legnata deviata in angolo dal portiere e rispetta poco le arrighesche geometrie.

APOLLONI 5,5. Appesantito dalla cura Pincolini annaspa parecchio inseguendo Oliveira. In un paio di occasioni si salva con entrate al limite del regolamento. Gli manca Costacurta, che è la sua coperta di Linus.

CARBONI 6. Si propone con grande dinamismo sulla fascia sinistra, mette in aren [illegible] more di palloni, ma i suoi suggerimenti vanno quasi sempre a vuoto. Sfortunato in occasio[illegible] del secondo gol del Belgio. Cerca di far dimenticare Maldini. Auguri.

[illegible] **LIVIO 5,5.** Primo tempo anonimo. Poco dinamismo, poca lucidità, non sostiene il gioco con tempestivi inserimenti sulla fascia destra. Dal 1' st **Chiesa 7**: è il debuttante numero 50 dell'era Sacchi. E subito conferma il suo stato di grazia segnando [illegible] gol del pareggio [illegible] dando brio alla manovra. Colpisce anche un palo. Con lui altra musica.

DI [illegible] 6,5. Ordine [illegible] senso tattico. Aiuta Albertini a dirigere le operazioni [illegible] centrocampo. E' tra i più lucidi a riproporre l'azione offensiva [illegible] a fare diga quando serve.

ALBERTINI 6,5. Parte in salita, però prende ritmo e coraggio strada facendo. [illegible] gioco dell'Arrigo non può prescindere da lui, [illegible] il milanista funziona gira tutta la squadra.

[illegible] **6.** In gol su [illegible] dopo un secolo, grazie anche all'aiuto di un portiere un po' grullo. Parte dalla sinistra, ma spesso si accentra scambiandosi con Zola. Nessun colpo ad effetto, cerca di stare negli schemi. Dal 20' st **D. Baggio sv:** [illegible] caccia del posto perduto.

[illegible] **6,5.** Impegno, poca concretezza, ma non ha molti palloni giocabili. Ci mette la solita rabbia, ma [illegible] ne ricava un granché. Dal 1' st **Casiraghi** [illegible] ha la rabbia di chi deve convincere il ct di meritare un posto al sole.

ZOLA 6,5. Bravo e sfortunato. Per i difensori belgi [illegible] una dannazione, piroetta [illegible] movenze imprevedibili. Sempre nel vivo della manovra, batte punizioni dalle traiettorie maligne. Strada facendo, le sostituzioni lo obbligano [illegible] cambiare spesso posizione. Ma [illegible] adatta a tutto.

[illegible]bio Vergnano

QUEI TIFOSI TRAVESTITI DA GRANATA

SONO i giorni più favorevoli per i tifosi in cerca di speranze e di illusioni. Ma dalla fiera dei sogni alimentata dal mercato sono esclusi i fedelissimi del Toro. Non possono leggere di un centravanti contattato o di un portiere opzionato. Non leggono nulla. Il bazar del calcio li taglia fuori. L'incerta situazione della società congela le [illegible], impedisce le [illegible]. C'è chi inghiotte quest'aria pesante e sa attendere, [illegible] non fa altro che sputare veleno. Contro Calleri naturalmente, colpevole di ogni disgrazia.

E' una minoranza per fortuna, ma come tutte le minoranze [illegible] molto rumore. E crea danni incalcolabili. Danneggia Calleri, danneggia l'immagine del Torino, spaventa gli eventuali compratori, che si mettono nei panni del prossimo Calleri e capiscono che cosa capita a chi vuol lavorare seriamente nel Torino. Se non [illegible] vestissero con stendardi e bandiere diremmo che sono i peggiori nemici del glorioso club, che fanno il gioco di chi vorrebbe veder scomparire il Toro. Qui ci sono due sole possibilità. O Calleri trova un compratore serio, [illegible] per ora non l'ha trovato [illegible] Italia [illegible] tantomeno in America, oppure bisogna ringraziarlo perché rimane e non lascia la società [illegible] ginocchio.

Chi non l'avesse ancora capito si rilegga i giornali di ieri. Il presidente federale Matarrese [illegible] [illegible] rinviato a giudizio [illegible] subirà un processo perché due anni fa aveva iscritto il Torino al campionato di serie A quando invece avrebbe dovuto dar via all'operazione fallimento. I debiti non consentiva[illegible] l'iscrizione [illegible] campionato. Borsano [illegible] Goveani avevano ammazzato la società, soltanto Calleri l'ha salvata. Il [illegible] a giudizio di Matarrese è l'ultima prova [illegible] tutto ciò, [illegible] ancora [illegible] ne fosse bisogno. Ma proprio ier l'altro abbiamo sentito questi tifosi evidentemente travestiti [illegible] granata pronunciare frasi turpi e indegne di gente civile contro chi ha salvato la società. Perciò siamo sempre più convinti che vogliano il male del Torino.

[illegible] Romeo

UNDER 21

VERSO LA FINALE

Totti e De La Peña, fate largo

Sono i simboli di due scuole a confronto

Lo spagnolo stuzzica il giallorosso: «Forse potrei anche rubarti il posto nella Roma»

Cesare Maldini elogia Totti «Bravo a cogliere l'occasione»

[illegible]

ITALIA-SPAGNA, dunque. Degna conclusione, domani, dell'Europeo Under 21. Campioni uscenti contro la Nazione campione olimpica. Scuole a confronto. Il mordi e fuggi degli azzurrini e il gioco a tutto campo degli iberici. Maldini che perde Delvecchio (niente finale, distorsione inguaribile) e vince sui francesi grazie a Totti, l'attac[illegible] [illegible] scorta considerato buono solo per il prossimo biennio. Clemente, tecnico spagnolo, che usa gli attaccanti Oscar e Raul come specchietti per le allodole e libera [illegible] momento decisivo la fantasia di De La Peña, il piccolo genio di Santander che ha fatto saltare la panchina [illegible] Cruyff pri[illegible] ancora della [illegible] scozzese. Se Totti, infatti, [illegible] Mazzone [illegible] Maldini, ha trovato quest'anno molte porte chiuse, De La Peña ha addirittura litigato con il mitico Johann. L'allenatore olandese degli azulgrana gli preferi[illegible] [illegible] figlio Jordi. Che vendetta, [illegible] gli occhi di Robson, neotecnico del Barcellona!

I giovani vanno inseriti per gradi, filosofeggia Maldini: «Totti ha colto l'occasione [illegible] l'ha presa al volo, bravo». Intanto, a forza di viziarli come divetti immaturi, c'è il rischio che si ritro[illegible] in panchina nel nostro campionato a beneficio dei [illegible] La Peña [illegible] [illegible]. Lo spagnolo è già in agguato, con tanto [illegible] procuratore pronto al grande salto: «Ho offerte [illegible] Parma, Lazio e anche Roma». De La Peña in giallorosso? Totti c'è rimasto maluccio quando [illegible] saputo l'ultima indiscrezione di [illegible]. E ha [illegible] [illegible] nascondersi, lui che cercava di svicolare, con la scusa di non saper cosa dire.

«Totti è l'uomo in più [illegible] [illegible] collettivo collaudato, ha il fiuto del gol, in area è pericoloso [illegible] Raul» dice De La Peña. «Ringrazio - risponde il romanista - ma [illegible] facciamo paragoni esagerati. Io di finali non so nulla, l'unica che ho giocato con l'Under 18 [illegible] stata [illegible] disastro, ne prendemmo 4 (a 1) dalla Spagna in Grecia. Quanto menarono un anno fa. Domani [illegible] anche il pubblico contro. Dobbiamo [illegible] felici di essere arrivati fin qui, io poi c'entro poco con questa Under, avevo captato [illegible] poteva toccare a me quando s'è fatto male Delvecchio, ma sto vivendo questi momenti di grande soddisfazione [illegible] una buona esperienza in vista del prossimo ciclo. Dedico il gol [illegible] Maldini e [illegible] miei genitori».

L'idolo di Totti è [illegible] Giannini, suo sponsor inascoltato. [illegible] mito al quale [illegible] ispira De La Peña è Maradona. Totti studia ragioneria [illegible] vive [illegible] i genitori [illegible] Porta Metronia, in San Giovanni. De La [illegible] vorrebbe iscriversi a Medicina [illegible] guarda già ad Atlanta. Totti ha [illegible] faccia del bravo ragazzo che in campo [illegible] scovare l'animo del combattente. Lo spovaldo De La Peña potrebbe capire fin da domani che cosa significa essere (non) marcati dai difensori scozzesi e cosa vuol dire invece incontrare i garretti dei rientranti Cannavaro [illegible] Nesta. «Italiani favoriti» concede De La Peña.

«Alla fine - considera Maldini - i giovani nostrani avranno sempre un posto in prima fila nel campionato invaso dagli stranieri». Valladolid '86, l'Italia di Vicini sconfitta dalla Spagna Under 21 in finale dopo i rigori, è un precedente che galvanizza gli iberici ma alza la tensione anche fra gli azzurrini. Maldini [illegible] [illegible] accontenta di partecipare. E i suoi ragazzi hanno tanti sassolini da togliersi rispetto ai loro club di appartenenza.

Franco [illegible]

L'attaccante croato ieri [redacted] Torino: «Le polemiche? Non mi piaceva passare per quello che ha voluto andarsene»

[redacted] Juve presenta il bulldozer

Boksic: mi hanno preso per spaccare le difese

TORINO. Abbiamo sognato. Alen Boksic non ha mai pensato di rinunciare alla Juventus per restare alla Lazio [redacted] potrebbe credere chi ha letto i quotidiani nei giorni [redacted]. E' vero che frasi come: «Non me ne vado, sono pronto ad allungare il contratto [redacted] la Lazio e non per un anno solo» farebbero intuire il contrario ma [redacted] un abbaglio dei giornalisti arruffoni. Come ha garantito Moggi nella presentazione del croato, «non c'è mai stato problema, è inutile insistere su queste domande».

Più che inutile sarebbe imbarazzante per il giocatore spiegare le contraddizioni con [redacted] quali è approdato a Torino. Infatti Boksic ha sfiorato [redacted] tagliole. Ha fatto il pesce in barile, ha [redacted]tato che «i problemi erano tra [redacted] due società». «Il fatto che [redacted] qui dimostra che [redacted]n c'erano ripensa[redacted] - ha aggiunto -. Non ho mai rifiutato la Juventus, pure i bambini sanno che è tra le più grandi squadre del mondo e chiunque spera di giocarci. Potevo arrivarci dal Marsiglia, arrivo adesso. E questo ritardo mi è [redacted] parec[redacted] in termini di vittorie. Cercherò di rifarmi: avremo cinque obiettivi, qua[redacted] prenderemo».

D'accordo, ma la sua voglia di restare alla Lazio... «Non mi piaceva il modo [redacted] era stata presentata la cessione, come se avessi voluto fuggire. Io ero sotto contratto, la parola spettava alle due società. Mi dispiace per il casino». Dunque, [redacted] trappola per Cragnotti. Boksic avrebbe finto di non volersi muo[redacted] da Roma perché si capisse che era [redacted] padrone della Lazio a volerlo cedere. Ingegnoso. Ma ci pare una [redacted] verità che nasconde [redacted] solito storie di denari e promesse.

Il croato ha firmato per tre stagioni, percepirà 1 miliardo e [redacted] milioni netti all'anno che sono quanto Giraudo diceva di voler offrire l'anno scorso a Roberto Baggio. «Ho parlato martedì con la Lazio e la Juve, siamo tutti d'accordo adesso». Per questo ha ottenuto un permesso da Ciro Blazevic, [redacted] ct della Croazia, e invece di andare a Zagabria per la festa con Tudjman [redacted] volato [redacted] Torino dove [redacted] è sottoposto alle visite mediche. Sarà [redacted] bulldozer della prossima stagione. «Mi hanno spiegato che serve uno che crei spazio e spacchi le difese. Perciò mi hanno comprato».

Diciassette gol in 3 [redacted] con la Lazio. Non le sembrano pochi per le esigenze della Juve?

«Intendiamoci, difficilmente [redacted] il capocannoniere dell'anno prossimo. Però posso fare più che nella Lazio dove mi [redacted] dedicato a Signori: lui è il più forte al mondo nel trovare la porta, era giusto che lo aiutassi. La Juve [redacted] un piglio diverso, è una squadra dura, gioca molto sul fisico. Mi [redacted] un po' il Marsiglia nel quale [redacted] due anni, segnando parecchio: 23 gol [redacted] un campionato, sette-otto in Coppa. La Lazio ha giocato sempre [redacted] tre attaccanti, nella Juve Del Piero è una mezza punta: insomma è un tridente a due [redacted] mezzo».

Quanto hanno pesato sulla sua scelta gli attriti con Zeman?

«Del mio rapporto con Zeman si [redacted] data un'interpretazione un po' gonfiata. Ci sono [redacted] momenti così così, ma non me ne sono andato [redacted] perché non lo sopportavo. Anzi [redacted] stato contento di aver lavorato [redacted] lui per quanto ho imparato».

E quanto può pesarle l'eredità di Vialli, un leader nella Juve?

«Non [redacted] penso. Vialli ha avuto quattro anni [redacted] tempo per adattarsi e dimostrare la propria personalità. Io lavorerò per [redacted]: [redacted] si è leader per le parole ma per i fatti».

Boksic è già rientrato in Croazia per la trasferta in Irlanda, dove la nazionale di Blazevic sarà impegnata domenica. «Abbiamo qualche speranza per l'Europeo - ha detto - perché non vedo chi può emergere sulle altre. Italia [redacted] Ger[redacted] vanno sempre molto avanti, noi dopo aver battuto l'Italia non saremo più una sorpresa ma faremo bene». L'attaccante tornerà in luglio per [redacted].

A proposito di ritorni, [redacted] frettoloso quello della Juve. La tournée in Oriente [redacted] stata dimezzata, dopo l'amichevole di domenica in Vietnam i bianconeri torneranno [redacted]: saltano le partite al Cairo e a Jeddah, immagi[redacted] per la [redacted] di Vialli che vuole anticipare il trasloco a Londra. La ragione ufficiale è che [redacted] Egitto c'è un clima di tensione e si vogliono evitare rischi. Ma [redacted] Juve europea è davvero sfortunata nelle [redacted]: ci furono problemi in Argentina e l'anno [redacted] anche cancellato il viaggio in Cina, con il rischio [redacted] pagare [redacted] penale. Adesso questo intoppo organizzativo che comporta una robusta riduzione degli introiti. Forse in futuro [redacted] meglio restare sul semplice: in Italia c'è posto.

Marco Ansaldo

«Alla Lazio lavoravo per Signori qui segnerò come a Marsiglia Arrivo in ritardo di due anni mi rifarò delle vittorie perdute»

[redacted] **MOGGI A PERUZZI** [redacted]

«Hai sbagliato a parlare»

TORINO. Una giornataccia per Peruzzi: prima di esibirsi [redacted] Cremona commettendo un paio di errori sui gol dei belgi, [redacted] portiere juventino è stato raggiunto [redacted] una telefonata dalla sede. Giraudo, Bettega [redacted] Moggi [redacted] hanno gradito i giudizi di Peruzzi sulla politi[redacted] della società e in particolare sulla cessione dei giocatori più prestigiosi come Baggio e Vialli. «La Juve non è più gestita come una squadra [redacted] come un'azienda», aveva dichiarato il giocatore. «Ognuno faccia il suo mestiere - ha commentato Moggi, acido - quello di Peruzzi è di parare e non di giudicare la società. Lui è un buon giocatore, ma [redacted] gli farei [redacted] colpa in questo caso: l'intervista si [redacted] ingarbugliata, lui ha perso il filo del discorso e con il filo ha perso pure l'occasione di star zitto». E' probabile che scatti una multa: l'opinione nel calcio rimane [redacted] un reato. [m. a.]

Alen Boksic, a destra insieme [redacted] Moggi, dovrà colmare il [redacted] lasciato da Vialli

Milan, il [redacted] obiettivo è Kolyvanov

E' saltato l'accordo per Turci e Tentoni all'Udinese

[redacted] Un russo alla corte di Berlusconi? Il Milan, stanco di inseguire Andersson (il Bari pretende la bel[redacted] cifra di [redacted] miliardi), ha contattato il Foggia che è disposto [redacted] cedergli Kolyvanov per [redacted] somma decisa[redacted] inferiore. [redacted] Tabarez darà l'assenso, la trattativa [redacted] concluderà presto. L'Inter intanto [redacted] dato via libera [redacted] Real Madrid per trattare [redacted] Roberto Carlos. Ieri [redacted] presidente Sanz, che [redacted] Moratti 12 miliardi per il cartellino del brasiliano, è partito per San Paolo, dove il terzino è in vacanza. Mazzola ha inoltre deciso di dirottare Rambert dal Real Saragozza (dove era in prestito) al Siviglia. E sta trattando il rinnovo del prestito di Kallon al Lugano.

Sempre attiva la Lazio: Cragnotti si rimette in corsa per Pizzi del Tenerife dopo che l'attaccante ha rifiutato il Barcellona. E' [redacted] definito l'ingaggio di Shalimov (svincolato), che Zeman desidera alla sua corte dopo l'esperienza nel Foggia. Interessa anche il centrocampista svedese Mild, corteggiato pure dal Bari che vorrebbe affiancarlo a Doll. La Samp invece fa la corte a Makelele, centrocampista del Nantes: [redacted]sta meno di [redacted] miliardi. Mentre è saltato l'accordo Cremonese-Udinese per Turci [redacted] Tentoni, l'Atalanta si muove per sostituire degnamente Vieri: [redacted] avanti la trattativa con il Cesena per Hubner ma Randazzo ha messo gli occhi su un altro bomber della B, Luiso, che è in comproprietà tra l'Avellino (dove gioca) e il Chievo. Intanto a Bergamo potrebbe tornare Thomas Locatelli, in comproprietà tra Atalanta [redacted] Milan: Galliani vorrebbe riscattarlo, ma [redacted] è disposto [redacted] sborsare i 4 miliardi chiesti dall'Atalanta. [redacted] si andrà alle buste la società bergamasca farebbe [redacted] tutto per assicurarselo. La Reggiana parte da [redacted] inglese svincolato per preparare la squadra alla serie A: l'amministratore delegato Dal Cin, in attesa dell'aritmetica promozione, dopo [redacted] bloccato Lucescu per sostituire Ancelotti [redacted] panchina, ha preso contatto con Thomas, centrocampista del Liverpool. La firma dovrebbe [redacted] la prossima settimana, sotto un contratto triennale da un miliardo a stagione. [n. sor.]

SPORT [redacted]

GIUDICE, [redacted] Pena [redacted] al Venezia (e chiesto un supplemento di indagini) per insulti alla terna arbitrale: [redacted] turni [redacted] Mazzantini, 2 a Cerbone, Provitali e Vecchiola, 1 [redacted] Fogli. Un turno a Fini, Lucidi, Franchini (Ancona), Ferrara (Palermo), Beghetto (Andria), Cudini, Pirri [redacted]lernitana), Goretti (Perugia), Micillo, Piangerelli (Cesena), Moretto (Chievo), Valoti (Verona), Vincioni (Reggina), Voria (Pescara). Coppa Italia, 1 a Batistuta e Paganin. Gli arbitri di domenica: Ancona-Pistoiese Serena; Avellino-Pescara Collina; Andria-Cesena Farina; Bologna-Chievo Messina; Brescia-Perugia Coccarini; Foggia-Cosenza Bettin; Reggina-Lucchese Trentalange; Salernitana-Palermo Treossi; Venezia-Genoa Quartuccio; Verona-Reggiana Tombolini.

SICUREZZA, SI DISCUTE A TORINO. Da oggi [redacted] sabato al Delle Alpi congresso della Stadium Association Manager: si parlerà soprattutto di sicu[redacted]. Gilbertson (Polizia di Londra) aprirà alle 13,30 il dibattito sui [redacted] di sicurezza per l'Europeo.

[redacted] **DI TELEPIÙ.** Resi [redacted] i prezzi dei pacchetti Telepiù per il calcio pay-per-view: stagione completa di una squadra di [redacted] (34 partite) lire 500.000 (400.000 per abbonati a Telepiù); trasferte (17 gare) 300.000 (250 per gli abbonati); per la B, 400 mila (300) e 250 (200).

PLASTICA BLOCCA IRVINE. Anche la sfortuna ostacola i test della Ferrari al Mugello. Una busta di plastica sollevata dal vento è finita nella presa d'aria della F310 di Irvine, costretto a fermarsi ai box col motore spento. Anche il muletto di Schumacher ha passato più tempo ai box che in pista. Già ieri mattina le due vetture hanno accusato problemi al circuito idraulico che co[redacted]manda tutte le principali funzioni.

BASKET MERCATO. Cantù ha confermato l'allenatore Lombardi, Melillo da Forlì andrà sulla panchina di Ve[redacted]. Nell'Nba, finale Ovest, Seattle conduce 3-2 dopo essere stata sconfitta in casa da Utah 98-95 dts.

BASKET NAZIONALE. Il ct Messina [redacted] convocato per la tournée in Australia [redacted] Grecia (21 giugno-8 luglio): Bonora, Busca, Coldebella, Orsini, Pieri, Ancilotto, Brembilla, Moretti, Pittis, Vescovi, Conti, Galanda, Nobile, Carera, Chiacig, Marconato. I giocatori di Stefanel e Teamsystem giungeranno a Roseto (10 giugno).

[redacted]

Prime bugie («Non sono qui per i soldi, il Velez mi offriva il doppio») e sorprese

Bianchi scopre [redacted]

Il tecnico contestato dai fedelissimi del Principe

ROMA. «Chiamatemi Bianchi, non Bianci alla maniera argenti[redacted]: mio nonno [redacted] nato [redacted] Liguria». Il [redacted] allenatore della Roma sarà un grande tecnico, e [redacted] dimostrare, [redacted] intanto ha già fatto vedere di essere un furbone e dichiara: «Non sono qui per soldi, il Velez per farmi restare mi ha offerto il doppio». Siccome da Sensi l'argentino ha spuntato 2 miliardi [redacted] 200 milioni per due anni, è lecito dubitare...

Il presidente giallorosso Sensi sembra aggrapparsi al nuovo allenatore Carlos Bianchi strappato al Velez per dare nuove fortune alla Roma

Un debutto difficile il suo. Entrata semiclandestina in Italia martedì («Ero stanco, lo ha chie[redacted] lui», dice Sensi, ma forse era il presidente a non voler ridimensionare la sceneggiata di ieri), adesso la contestazione.

Quasi duecento tifosi della Curva Sud per quattro ore hanno [redacted]sediato l'hotel Cicerone in nome di capitan Giannini. Il *Principe* è [redacted] fine contratto, [redacted] Sensi [redacted] spende una parola per trattenerlo. Anzi. «Deciderà l'allenatore», dice ancora [redacted] presidente. Carlos Bianchi abbozza. Questo [redacted] una grana che avrebbe preferito evitare. I tifosi gli danno subito lezione: «Bianchi, [redacted] un ospite, impara a rispettare il padrone di casa». Cioè Giannini. Il nuovo allenatore [redacted] e ribatte: «Sarà una scelta tecnica e societaria». Cioè: [redacted] Giannini.

Bianchi furbo [redacted] populista o ingenuo? «Porte di Trigoria sempre aperte ai giornalisti - dice - e una volta alla settimana anche ai tifosi». La scommessa [redacted] quanto reggeranno questi buoni propositi, visto che pure Boskov e Mazzone cominciarono così. «Il mondo del calcio [redacted] un circo, [redacted] abbastanza intelligente per capirlo. Non è difficile, il pallone è sempre quello. La Roma può spendere molto più del Velez, sarà più facile fare buone cose». Ha un sorriso per tutti [redacted] nuovo condottiero e promette: [redacted] giallorossi [redacted] già una buona squadra, con 3-4 acquisti potremo lottare per lo scudetto». Fino al 30 giugno Bianchi p[redacted] [redacted] Velez. Poi [redacted] l'avventura italiana. Con Trotta al ce[redacted] della difesa (Sensi ha annunciato ufficialmente l'acquisto dell'argentino e di Dahlin), perché [redacted] nuovo tecnico vuole una squadra che [redacted] protagonista, ma che sappia anche quando è il caso di badare alla difesa. Lui vuol vincere: «Per divertirmi vado al cinema. Nel Velez - racconta - era diventato tutto troppo facile, dopo 2 scudetti, una Coppa dei Libertadores e una Intercontinentale. So[redacted] qui per far qualcosa di positivo, qualcosa che magari resti nella storia. Sarebbe un bel ricordo [redacted] vecchio».

E il Milan, la Juventus e il Par[redacted] che si stanno rafforzando molto? «Forse ne hanno più bisogno della Roma».

Conta più la fortuna o la bravura? «Con la fortuna vinci una volta. Anche se esistono i miracoli co[redacted] Sarchi ai Mondiali». [redacted] Bianchi chiude con un sorriso.

Sensi promette quattro acquisti e mezzo. Due già fatti, [redacted] dovrebbe essere Del Vecchio, la grande curiosità [redacted] per il «mezzo». [redacted] ancora: «Siamo alla pari con [redacted] Milan, due a due per ora, e abbiamo fatto meglio della Juve (senza ulteriori spiegazioni sul lato qualitativo o quantitativo, ndr). La nostra sarà una grande campagna acquisti». Se lo dice lui...

Piero Serantoni

TORINO

La Holding Usa è perplessa sull'affare

Tra Calleri e [redacted] sempre più silenzio

TORINO. E' calata una sorta di black-out [redacted] la Balder Holding e il Torino Calcio. Il fax da Miami, a quanto pare, [redacted] arrivato ma i due imprenditori torinesi, rappresentanti della finanziaria americana, si trincerano dietro un «no comment» difficile da decifrare.

Un atteggiamento che non promette nulla di buono (non crediamo si tratti di un gioco al ribasso) e fa seriamente pensare ad una brusca frenata nelle trattative per l'acquisto del pacchetto di maggioranza delle azioni granata da parte del [redacted] ebraico-statunitense. Che, evidentemente, [redacted] riterrebbe più un business investire alcuni milioni di dollari sul Torino Calcio. Una delle ragioni sarebbe la situazione fiscale del club torinista ereditata da Calleri.

Il presidente granata aspetta una conferma ufficiale della probabile rinuncia Usa (salvo ripensamenti in positivo), così come è [redacted] attesa che altri pretendenti a rilevarlo si facciano vivi con offerte concrete. Lui fa sapere di non aver mai quotato il Torino [redacted] miliardi, né un'altra cifra maggiore o minore, perché nessuno dei possibili acquirenti, dalla Balder Holding all'editore milanese Peruzzo [redacted] alla cordata che fa capo a Dossena, gli ha chiesto finora di dare [redacted]a precisa valutazione.

Con buona pace della tifoseria granata che continua a contestarlo, Calleri ha sempre più l'intenzione di andarsene. [redacted] per intanto il senso di responsabilità lo costringerà ad occuparsi delle campagna acquisti e cessioni in vista della prossima stagione. Prima di muoversi [redacted] definire [redacted] la Fiorentina la [redacted] di Rizzitelli e Falcone, e trovare [redacted] squadra per Pelé, vorrebbe risolvere il problema della vendita della società. Starà ancora alla finestra almeno sino all'inizio della prossima settimana. Ieri, intanto, è stato visto a Milano e Torino, mentre il [redacted] Vitali [redacted] Cremona seguiva l'andamento del calciomercato e valutava la richiesta della Cremonese per la comproprietà di Doardo. [b. b.]

Il Comune pensa di ospitarli nella vecchia cascina Pallavicino

«Non vogliamo i drogati»

Nichelino, insorgono 500 famiglie

«Non vogliamo dividere il nostro quartiere con i tossici; organizzeremo manifestazioni e [redacted] necessario occuperemo il municipio». Sono inferocite [redacted] 500 famiglie di Nichelino che vivono in largo Delle Alpi [redacted] Debouché: [redacted] Consiglio comunale ha deliberato la ristrutturazione della vicina cascina Pallavicino per farne [redacted] centro di riabilitazione per tossicodipendenti. «Abbiamo comprato casa convinti di venire a stare in un centro residenziale - spiega Antonio Vassia, 72 anni, residente in largo Delle Alpi 9 -. Al momento dell'acquisto l'impresa costruttrice ci aveva detto che la cascina sarebbe stata adibita a spogliatoio per i campi da gio[redacted] previsti dal progetto. Ci sentiamo imbrogliati: gli appartamenti [redacted] svaluteranno e noi vivremo nell'ansia delle siringhe [redacted] dei brutti incontri». La delibe[redacted] che destina cascina Pallavicino a sede di comunità terapeutica per tossicodipendenti risale al giugno '94: un finanziamento di 1 miliardo [redacted] 100 milioni dal ministero di Grazia e giustizia per la lotta alla tossicodipendenza convinse l'amministrazione comunale [redacted] cedere in comodato la cascina alla comunità Nikodemo [redacted] provarne la [redacted] ristrutturazione. «Nessuno ne sapeva niente. L'abbiamo scoperto per caso - dice Carmela Bravo, 29 anni, largo Delle Alpi 9 -. Se ne fossi stata al corrente non sarei venuta ad abitare qui; ho una bimba e aspetto un altro figlio. Come potrò stare tranquilla e lasciarli giocare in giardino sapendo che qualcuno potrebbe offrire loro caramelle drogate?».

«C'è un enorme malinteso alla base [redacted] questo allarmismo - spiega don Paolo Gariglio, fra i responsabili della comunità Nikodemo -: cascina Pallavicino non ospiterà tossici, ma solo giovani usciti dalla droga, [redacted] termine [redacted] mesi di cura disintossicante svolta altrove. Nel centro che sorgerà i ragazzi impareranno un lavoro: è [redacted] terapia fondamentale per affrancarli definitivamente dal tunnel in cui erano finiti».

Ma questi chiarimenti non rassicurano gli abitanti [redacted] Debouché: «Sappiamo bene quanto siano lunghi i tempi per uscire dalla droga - protesta Giuseppe Rindone, 33 anni -. Chi ci garantisce che non aumenterà la delinquenza e lo spaccio? Per non parlare delle malattie: molti di loro potrebbero aver contratto l'Aids». Gariglio smentisce energicamente ogni possibilità di rischio: «I giovani verranno qui dopo aver trascorso almeno 6 mesi nella comunità di Misobolo, nel Canavese. Non ci saranno problemi [redacted] convivenza con i residenti, ne sono certo. Un posto [redacted] Cascina Pallavicino ha tutti i requisiti per tenere lontano drogati e spacciatori, non per attirarli».

L'impresa Rosso, dal canto suo, comprende l'agitazione dei residenti, ma assicura che ai tempi della progettazione [redacted] cascina doveva avere tutt'altra destinazione. «Ad ogni modo una scuola per apprendere un mestiere - commenta Giampaolo Rosso, dell'impresa costruttrice - [redacted] altra cosa rispetto ad una comunità di riabilitazione».

[redacted]

La [redacted] sorge [redacted] pressi di un [redacted] insediamento abitativo; a fianco don **Paolo Gariglio**, sostenitore del progetto per recuperare i tossicodipendenti offrendo loro la possibilità di imparare un nuovo mestiere

Progetto

«Una scuola di grafica»

Una scuola grafica per giovani usciti dalla droga, intenzionati ad imparare [redacted] mestiere. Ecco cosa diventerà cascina Pallavicino a Nichelino. «Con un po' di fortuna e i finanziamenti giusti - spiega don Paolo Gariglio, fra i responsabili della comunità Nikodemo - la scuola potrebbe diventare il terzo centro torinese [redacted] apprendimento delle tecniche grafiche, destinato a tutti i giovani e non solo per gli [redacted] tossici. C'è molta richiesta di fotolitografi [redacted] al termine della scuola è facile trovare lavoro».

Non si tratta di un esperimento: esiste già una scuola grafica per i ragazzi della Nikodemo a Nichelino, in via del Castello, nella cascina di Vita Nuova.

«Ma la struttura, di proprietà della Curia - dice ancora don Gariglio -, [redacted] troppo piccola. Così è avvenuto lo scambio: noi cediamo in comodato al Comune [redacted] vecchia scuola e loro cedono a noi cascina Pallavicino. Cascina di Vita Nuova diverrà presto un centro sociale per disabili».

E' [redacted] l'«Arcobaleno»

A Settimo entra in funzione il nuovo «Centro di ascolto»

Incomprensioni, difficoltà di comunicazione, disagio giovanile e disorientamento scolastico sono i temi che verranno trattati concretamente dal Centro d'ascolto «Arcobaleno», inaugurato a Settimo Torinese.

Il Centro, situato in via Santina 20, è stato organizzato dall'amministrazione comunale in collaborazione con il Servizio di psicologia dell'età evolutiva dell'Usl di Settimo. «Il nostro è un servizio di carattere preventivo - spiega Laura Cesar, responsabile del settore socio-assistenziale del Comune -. I ragazzi possono telefonare [redacted] parlare dei loro problemi, oppure incontrare gli psicologi e dialogare con loro».

Aggiunge: «E' uno spazio destinato agli adolescenti che magari non riescono a comunicare con i coetanei [redacted] con gli adulti, oppure presentano problemi di disorientamento scolastico».

I locali, oppositamente ristrutturati, comprendono una grande sala d'incontro, che per ora sarà frequentabile in [redacted] stabiliti e successivamente sempre aperta: sono stati ricavati anche due piccoli uffici, destinati uno all'ascolto telefonico o l'altro agli incontri [redacted] le visite con gli esperti.

Gli orari sono i seguenti: lunedì dalle 12,30 alle 13,30; martedì dalle 11 alle 14 e dalle 15,30 alle 17 e venerdì dalle 12 alle 16. Il recapito telefonico [redacted] 800.42.22.

[n. ber.]

Legambiente

Avigliana, a rischio i [redacted] laghi

I laghi di Avigliana? «Inquinatissimi», dice Legambiente nel suo annuale rapporto sulla situazione delle acque [redacted] Italia. «Fra i 62 bacini nazionali esaminati - sentenziano gli ambientalisti, e la notizia rimbalza sulle agenzie giornalistiche - quelli in provincia di Torino conquistano la maglia nera». Come dire: allarme rosso, i laghi di Avigliana «sono velenosissimi, assolutamente non balneabili».

Veleno? «Tutt'altro» ribatte l'Usl 5. «I dati mentono». O meglio: sono vecchi, dell'anno scorso. Nessuna preoccupazione. Al contrario: «Dalle numerose campionature effettuate sin dall'inizio dell'anno - garantisce il dottor Nicola Suma, responsabile dell'Ufficio d'igiene [redacted] sanità pubblica - i batteri risultano rientrati nella norma». La situazione in pratica si ribalta completamente: «In teoria, dal 1997, il lago potrebbe [redacted] addirittura balneabile». Merito anche del miglioramento del sistema fognario attorno al lago, e delle videoispezioni effettuate dal Comune: «Siamo convinti - spiega il sindaco Claudio Chiaberge - che seguendo accuratamente la situazione e continuando nei lavori di risanamento, entro breve tempo potremo riavere un rilancio turistico della zona».

Niente allarmi, insomma, anche se la situazione non è completamente rosea. Il presidente del Parco, Remo Tabosso, teme le melme di fondo: «Esistono problemi a causa dei sedimenti, che a seconda dei periodi possono provocare una scarsa ossigenazione a causa di fosforo e azoto, ma [redacted] situazione è migliorata».

[g. mar.]

Dai rapinatori

Ottantenne picchiato a sangue

Lo hanno aggredito e pestato per farsi consegnare tutti i soldi che aveva in casa. Poi se ne sono andati indisturbati. Minacciandolo: «Guai a te se avvisi qualcuno». Ma Maggiorino Peretto, [redacted] anni compiuti non si è perso d'animo, ha chiesto aiuto, ha avvisato i carabinieri e si [redacted] andato a far medicare in ospedale. I medici lo hanno dichiarato guaribile [redacted] quindici giorni: a parte le escoriazioni e i lividi si è preso un gran brutto spavento.

La rapina è stata messa a segno martedì, poco dopo le 16, [redacted] Setti[redacted] Vittone. La vittima è un pensionato che vive solo in una delle case che costeggiano la statale 26, quasi al centro del paese. Chi lo ha rapinato conosceva bene le sue abitudini, sapeva dell'esistenza dei due ingressi, era riuscito a conquistarsi la sua fiducia. Maggiorino Peretto ha aperto alla coppia di giovani che avevano appena suonato perché li aveva già visti. Al maresciallo Manniello, il pensionato, avrebbe raccontato di aver già parlato con quella gente qualche tempo fa: «Mi volevano vendere delle saponette; mi sembravano persone per bene». Ma l'altro pomeriggio, quando sono entrati in casa con la solita scusa di vendere qualcosa, la musica è cambiata. Uno l'ha immobilizzato, l'altro ha iniziato [redacted] rovistare l'alloggio, cercando i risparmi. Si sono, però, dovuti accontentare dei pochi soldi che lui aveva nel portafogli: cinquantamila lire o poco più, prima [redacted] fuggire. L'allarme quasi immediato e i controlli per ora non hanno dato esito. Maggiorino Peretto, della sua disavventura, adesso non ne vuole proprio parlare. «Lasciatemi stare, non ho bisogno di pubblicità» ripete mentre, per l'ennesima volta, va [redacted] caserma a raccontare altri dettagli.

Secondo i carabinieri gli autori della rapina potrebbero essere gli stessi che avevano già messo a segno altri colpi simili [redacted] passato.

PROVINCIA **FLASH**

■ **BOMBA DA** [redacted] Allarme ieri mattina sulla collina di Castagneto Po per il ritrovamento di una bomba da mortaio, residuato bellico. L'ordigno è stato trovato vicino all'abitazione di Roberto Lovisolo, 43 anni, strada Cimenasco [redacted].

■ [redacted] Tradizionale sagra di primavera a Torassi di Chivasso da oggi [redacted] domenica. Domani, due serate dedicate [redacted] Controcorrente [redacted]: rassegna di musica rock presentata da gruppi giovanili.

■ **CASTELROSSO.** Dario Santa è il nuovo presidente dell'associazione Pro Castelrosso, fondata nel maggio dell'89; subentra al dimissionario Livio Robiola. Dario Rivalta e Livio Santa sono i vicepresidenti, Sergio Sosso, segretario, [redacted] Marino Fascio, cassiere.

■ **MINACCE.** Per costringere Alessia Melis, una ragazza di Borgaro, [redacted] continuare una relazione con lui, dopo le minacce telefoniche arrivò a puntarle [redacted] coltello alla gola. Con quest'accusa comparirà oggi [redacted]avanti al pretore di Ciriè, Martino Conticelli, 31 anni, anche lui di Borgaro, difeso dall'avv. Enrico Moschini. L'imputato non si limitò alle minacce fisiche ma, pur di continuare [redacted] rapporto, disse alla giovane che avrebbe pubblicato delle foto pornografiche scattate durante i loro incontri.

■ **FISARMONICHE.** Serata dedicata alla fisarmonica sabato a partire dalle 20,30 a Leinì, in piazza Vittorio Emanuele II. E' prevista l'esibizione straordinaria del maestro Domenico Torta, campione del mondo di organetto, che con i suoi «Musicanti» riprenderà e documenterà le sonorità tipiche degli Anni 30. Seguirà il concerto della Fisorchestra del maestro Giampietro Ottino, con l'esecuzione di un repertorio classico che spazierà da Bach a Rossini, da Vivaldi a Verdi. Concluderà la serata, in qualità di ospite d'onore, il campione del mondo di fisarmonica Alain Musichini, per [redacted] prima volta in Italia, che si cimenterà in brani classici per fisarmonica, esecuzioni di musica contemporanea e jazz. Il concerto è organizzato dall'Associazione commercianti di Leinì e dalla Pro loco.

E' vedovo, arrestato

[redacted] violentato il figlio di [redacted]

Violenza carnale al figlio di nove anni: è l'accusa che ha portato in carcere ieri mattina un operaio disoccupato. L'uomo, 35 anni, abitante nella cintura, è finito alle Vallette con un ordine di custodia cautelare firmato dal gip Silvana Podda su richiesta del p[redacted] Eugenia Ghi. Una storia allucinante, che va verificata. Anche [redacted] non sembrano [redacted] molti dubbi sul racconto del bambino. L'uomo [redacted] è nuovo a imprese [redacted] genere. La sua prima vittima era stata l'anno scorso la figlia di undici anni. La ragazzina, che [redacted] dovuto subire le morbose attenzioni del padre, aveva alla fine trovato [redacted] coraggio di raccontato tutto all'assistente [redacted]ciale e il padre padrone era finito sotto [redacted] per atti di libidine. Ma proprio mentre era in corso l'indagine su quella vicenda, il pm Ghi ha scoperto l'altra violenza, ai danni del fratellino. Il piccolo ne ha parlato [redacted] un assistente [redacted] per l'operaio è scattata la seconda accusa. Padre di cinque figli (tra cui i due violentati) avuti dalla prima moglie, ora morta, ha sposato [redacted] indagato per gli atti di libidine alla figlia, una donna, già madre [redacted] due figli. L'uomo, che [redacted] tutto, sarà interrogato oggi dal gip.

Grimaldi

CAMPIDOGLIO VIA CAPELLINA IN CASA D'EPOCA 4° PIANO CON ASCENSORE INGRESSO 2 CAMERE CUCINA BAGNO LAVANDERIA TEL. 011/53 71 [redacted]

CENTRO OVEST VIA BUGNY OTTIMO COME UFFICIO INGRESSO 2 SALONI 6 VANI DOPPI SERVIZI STABILE RECENTE CON PORTINERIA TEL. 011/53 71 43

C.SO PRINCIPE EUGENIO ADIACENZE PIANO ALTO RISTRUTTURATO INGRESSO 3 CAMERE CUCINA BAGNO RIPOSTIGLIO TEL. 011/53 71 [redacted]

C.SO TRAIANO ADIACENZE AMPIO SOGGIORNO 2 CAMERE CUCINA ABITABILE 2 RIPOSTIGLI SERVIZI POSSIBILITA' 2° SERVIZIO VERANDA DOPPI ASCENSORI TEL. 011/53 71 43

CROCETTA PRESSI POLITECNICO VIA MARCO POLO IN BUONE [redacted] CAMERA TINELLO CUCININO BAGNO L. [redacted] TEL. 011/53 71 [redacted]

P.ZZA MASSAUA ATTICO 9° PIANO VISTA SPLENDIDA INGRESSO LIVING SU SALONE 2 CAMERE CUCINA SERVIZI TERRAZZO 100 MQ CIRCA TEL. 011/53 71 43

PRECOLLINA IN PICCOLO CONDOMINIO APPARTAMENTO ANGOLARE DOPPI INGRESSI SALONE CON TERRAZZO 2 CAMERE AMPIA CUCINA TRIPLI SERVIZI BOX DOPPIO TEL. 011/53 71 43

SAN PAOLO VIA CARAGLIO PARZIALMENTE RISTRUTTURATO AMPIO INGRESSO SOGGIORNO CAMERA STUDIO CUCINA SERVIZI DOPPIA ESPOSIZIONE L. 150.000.000 TEL. 011/53 71 43

[redacted] ASUNCION APPARTAMENTO IN OTTIME CONDIZIONI DI INGRESSO 2 CAMERE TINELLO CUCININO SERVIZI 2 RIPOSTIGLI 2 ARIE L. 165.000.000 TEL. 011/53 71 43

VIA M.AUSILIATRICE ADIACENZE MONOLOCALE COMPLETAMENTE RISTRUTTURATO AMPIA METRATURA BAGNO INTERNO COMPLETO PARZIALMENTE ARREDATO TEL. 011/53 71 43

VIA [redacted] IN CASA D'EPOCA [redacted]TE DA RISTRUTTURARE INGRESSO 4 CAMERE CUCINA ABITABILE BAGNO POSSIBILITA' 2° [redacted] TEL. 011/53 71 43

[redacted] ADIACENZE [redacted] PIANO ALTO PANORAMICO 2 CAMERE CUCINA SERVIZI INGRESSO DOPPIA ESPOSIZIONE TEL. 011/53 71 43

CASTELLO DI CINZANO
APPARTAMENTO OTTIMAMENTE RISTRUTTURATO IN CONTESTO ABITATIVO GENERALE DI RECENTE RIPRISTINO INGRESSO LIVING SOGGIORNO CUCINOTTA 2 CAMERE SOPPALCABILI BAGNO LAVANDERIA TERRAZZO PANORAMICISSIMO SOFFITTO A VOLTINO O CASSONETTI DOPPIO PARCO CONDOMINIALE TEL. 011/53 71 43

VENARIA ZONA NUOVO CENTRO COMMERCIALE APPARTAMENTO DISPOSTO SU 2 PIANI + MANSARDA ABITABILE RIFINITURE DI PREGIO RISCALDAMENTO AUTONOMO LIBERO SUBITO TEL. 011/53 71 43

COSTA AZZURRA

ANTIBES IN COMPLESSO RESIDENZIALE STILE PROVENZALE NUOVA COSTRUZIONE PRONTA CONSEGNA CONFORTEVOLI APPARTAMENTI VARIE TIPOLOGIE CON AMPIE TERRAZZE E GIARDINI PRIVATI PISCINA E TENNIS TEL. 011/562 54 15

EZE VILLAGE IN ELEGANTI PALAZZINE IMMERSE NEL VERDE PRESTIGIOSE SOLUZIONI ABITATIVE FINEMENTE RIFINITE AMPIE TERRAZZE CON PANORAMA UNICO CUCINE ARREDATE PISCINA E TENNIS TEL. 011/562 54 15

ROQUEBRUNE CAP MARTIN NUOVA COSTRUZIONE A 350 MT DAL MARE BILOCALE MQ 44 + TERRAZZO CANTINA POSSIBILITA' BOX FF 660.000 TEL. 011/562 54 15

ATTIVITA' COMMERCIALI

SAN DONATO VENDESI ATTIVITA' ARTICOLI REGALO FORTE PASSAGGIO AFFITTO TEL. 011/53 71 43

[redacted] RIA VENDESI ATTIVITA' [redacted]MENTO INTIMO ESPOSIZIONE FORTE PASSAGGIO [redacted] TEL. 011/53 71 43

VILLE, CASETTE, RUSTICI

[redacted]ELLA VIA PIETRO COSSA CASETTA INDIPENDENTE SU 3 LATI SU 2 LIVELLI 3 CAMERE CUCINA SERVIZI AMPIA TAVERNETTA LAVANDERIA GIARDINO PRIVATO TEL. 011/53 71 43

AVIGLIANA
VILLA BIFAMILIARE SIGNORILE IN POSIZIONE UNICA PARCO DI 5.000 MQ PRESTIGIOSO APPARTAMENTO DI SALONE PRANZO CUCINA 4 CAMERE 3 SERVIZI CON ANNESSO APPARTAMENTO INDIPENDENTE DI SOGGIORNO CAMERA SERVIZIO BOX 2/3 AUTO TAVERNA LAVANDERIA CANTINA GIARDINO PRIVATO TEL. 011/53 71 43

APPARTAMENTI AL MARE

SAN LORENZO AL MARE DA RISTRUTTURARE APPARTAMENTO DI CAMERA SOGGIORNO CUCINOTTO SERVIZIO + TERRAZZO E SOTTOTETTO VICINO E VISTA MARE L. 120.000.000 TEL. 0183/65 11 15

SANREMO FOCE 50 MT MARE PIANO ALTO ASCENSORE 3 LETTO SOGGIORNO CUCINA 2 BAGNI GAS AUTONOMO RISTRUTTURATO 115 MQ RIBASSATO A L. 350.000.000 TEL. 0184/50 13 70

SANREMO CENTRO PIANO ALTO ASCENSORE 2 LETTO SALONE CUCINA [redacted] GAS AUTONOMO DA SISTEMARE 125 MQ + TERRAZZI VISTA MARE [redacted] L. 745.000.000 TEL. 0184/50 13 70

IMMOBILI INDUSTRIALI

VIA MADAMA CRISTINA AFFITTASI BASSO FABBRICATO INDIPENDENTE MQ 400 + 200 MQ UFFICI + CORTILE PRIVATO TEL. 011/53 71 43

[redacted] PRINCIPE ODDONE PRESSI VENDESI [redacted] FABBRICATO MQ 250 + UFFICI 100 MQ PASSO CARRAIO RISCALDAMENTO AUTONOMO TEL. 011/53 71 43

P.ZZA BENGASI PRESSI AFFITTASI/VENDESI SEMINTERRATO 750 MQ DA RISTRUTTURARE RICHIESTA [redacted] TEL. 011/53 71 43

APPARTAMENTI IN AFFITTO

ROSTA IN VILLETTA BIFAMILIARE ARREDATO SALONE 3 CAMERE CUCINA SERVIZI INGRESSO GARAGE USO FRANGITORO TEL. 011/53 71 43

Vivi il verde tutti i giorni

...a due passi da Torino in San Francesco al Campo

Residenza La Grangia

- Ville aggregate
- Ville singole unifamiliari
- Ville singole bifamiliari

Le costruzioni, di elevata qualità per soluzioni tecniche e i materiali impiegati, comprendono, su due piani abitativi, cucina, soggiorno, 2/3 camere, doppi/tripli servizi, taverna, box auto ed ampio giardino.

DALLAS

MARTINETTO IMMOBILIARE

Vi aspettiamo con la tranquilla serenità di chi costruisce case di qualità, da oltre cinquant'anni.

Ufficio Vendite: Via Torino, 164 - San Francesco al Campo 10070 (TO) - Tel. 011/927.66.77 - 924.44.32

Cuorgnè, il Comune si costituisce parte civile nel processo

Il sindaco contro Rubin

L'ex comandante dal gip

Guido Rubin è ancora a «libro paga» del Comune, [redacted] minimo dello stipendio; [redacted] accusato di essersi intascato i soldi delle multe

Compare questa mattina davanti al giudice per le indagini preliminari di Ivrea Antonio De Marchi l'ex comandante dei vigili urbani di Cuorgnè, Guido Rubin, accusato di essersi intascato, [redacted] diverse occasioni, soldi delle contravvenzioni e denaro proveniente dalla riscossione della tassa di occupazione del suolo pubblico.

Contro lui si costituirà parte civile, con l'avvocato Mario Benni, l'amministrazione comunale di Cuorgnè. «Era un nostro preciso dovere - dice il sindaco Giancarlo Vacco Cavalot - [redacted] l'ex comandante ha causato danni patrimoniali [redacted] Comune li dovrà risarcire fino all'ultima lira».

Guido Rubin, assistito dall'avvocato D'Alessandro deve rispondere di una lunga serie di reati che vanno dal falso materiale alla soppressione di documenti, dal peculato alla violenza privata. L'ex capo dei «civich» cuorgnatesi, sospeso dall'incarico, è tutt'oggi in organico alla polizia municipale, al minimo di stipendio. In caso [redacted] condanna definitiva verrebbe licenziato.

E sempre [redacted] davanti al giudice per [redacted] indagi preliminari arriva anche Bruno Cappellano, 28 anni, ex meccanico di Samone. Deve rispondere di omicidio volontario: il 14 gennaio scorso, nel piazzale antistante il casello di Scarmagno dell'autostrada Torino-Ivrea-Aosta, ammazzò con un colpo di pistola al cuore un nomade del campo di Ivrea, Gianni Lagaren, 22 anni.

Vittima [redacted] omicida, quella domenica si erano dati appuntamento per discutere una questione legata ad un traffico di auto rubate in cui sarebbero stati coinvolti entrambi. Bruno Cappellano, dopo l'assassinio, fuggì. Venne arrestato la sera del giorno dopo dalla Polizia di Ivrea: si [redacted] rifugiato nel vercellese - a casa di amici - a cui aveva chiesto ospitalità. Cercò di giustificarsi dicendo di aver impugnato la pistola per paura [redacted] di aver sparato solo con l'intenzione di ferirlo: tesi che verrà ribadita questa mattina in aula, anche se l'accusa sosterrà la volontarietà dell'omicidio.

[l. pol.]

NUOVI CONFINI

Comitato per il tribunale

Un comitato formato da cinque avvocati del foro eporediese (Oberto, Alisetta, Forchino, Vallino [redacted] Proschwitz Coster) elaborerà un documento in cui si spiegano le ragioni per cui l'accorpamento a Ivrea di Rivarolo e Chivasso sarebbe una cosa opportuna. L'iniziativa è stata presa ieri mattina, al termine dell'assemblea dei legali eporediesi. Il documento, una volta pronto, verrà presentato e aperto alla discussione [redacted] tutte le forze sociali ed economiche del territorio. «Nel giro di un mese - spiega Pietro Cecchin, presidente dell'ordine di Ivrea - saremo in grado di radunare attorno ad un tavolo tutte le componenti interessate a questa proposta. Unire a Ivrea questi due mandamenti, che oggi gravitano su Torino, porterebbe enormi vantaggi ai cittadini. Specie in termini di velocità nell'ottenere giustizia e facilità all'accesso dei vari uffici, per qualunque tipo di necessità. Anche un semplice documento».

IN BREVE

[redacted]

Migliorano le condizioni di Matteo

Non è ancora stata sciolta la prognosi, ma i medici parlano di un leggero miglioramento nelle condizioni di Matteo Coppo, 9 anni, di Azeglio investito ieri da un'auto mentre attraversava la strada di fronte a [redacted]a, in via Settimo Rottaro 6. Il bambino è ancora ricoverato all'ospedale «Gaslini» di Genova, per i traumi [redacted] e toracico riportati nell'incidente; [redacted] non sorgeranno complicazioni, però, già domani potrebbe lasciare il reparto [redacted] rianimazione.

[redacted]

Nel direttivo entra anche la Cna

Il Consiglio direttivo del Distretto Tecnologico del Canavese ha deliberato l'ammissione tra i propri soci della «Confederazione nazionale dell'artigianato e delle piccole imprese», più nota come Cna. I primi elementi di questa [redacted] partecipazione saranno rappresentati dalla verifica di aree [redacted] collaborazione e di integrazione.

IVREA

E' piaciuta la «città medioevale»

Oltre mille alunni di oltre 50 classi, elementari e medie, hanno partecipato all'iniziativa «Su e giù per Ivrea medioevale»: un itinerario guidato attraverso i principali edifici medioevali della città, organizzato dal Comune in collaborazione con Italia Nostra. Per il prossimo anno l'offerta didattica si arricchirà con iniziative di carattere naturalistico-ambientale e storico-artistico.

[redacted]

Scontro fra due auto, [redacted]n ferito

Giacinto Zinfollino, 50 anni, residente [redacted] Lombardore [redacted] vicolo Rivarossa 11, [redacted] ricoverato all'ospedale di Chivasso per le ferite riportate ieri [redacted] un incidente in via San Giovanni Bosco angolo via Lombardore a San Benigno. Al volante della [redacted] Renault 5, si è scontrato [redacted] la Renault Clio guidata da Giovanni Ferrero, 29 anni, residente a Volpiano in via Leinì 12, rimasto illeso.

FONDO

Quando la «toma» [redacted] l'ospite d'onore

Prenotazioni entro domani per la «seina d'ij tome d'la val», che [redacted] svolge domenica [redacted] giugno alle [redacted] alla Trattoria del Ponte di Fondo Valchiusella. Il prezzo è di [redacted] mila lire. La serata conviviale è organizzata [redacted] occasione dello «Srass», la fiera dei formaggi tipici della valle che si svolge domenica a Fondo con inizio alle 10.

RIVAROLO

Festa per i 50 anni della Repubblica

Fittissima di appuntamenti la giornata di domenica che coincide con i 50 [redacted] di proclamazione della Repubblica. Per le vie della città [redacted] svolgerà la seconda estemporanea di pittura; anche i ragazzi delle medie e delle elementari saranno impegnati in [redacted] grande «kermesse» artistica; dalle 15 alle 17, «Musica in strada» a cura del Laboratorio musicale; davanti [redacted] Libreria dell'Orco, in via Ivrea 70, Gianfranco Schialvino [redacted] Gianni Verna lavoreranno [redacted] un torchio da stampa. Nella biblioteca comunale si svolgerà la Biennale filatelica, mentre nel castello Malgrà mostra d'opere di Gianola, Igne e dell'indimenticabile Piergiuseppe Valsecchi.

DOVE QUANDO

CHIAMBRETTI. Appuntamen[redacted] di richiamo, oggi e domani all'Auditorium La Serra di Ivrea, organizzato dall'Orchestra Sinfonica Giovanile. Alle 21 viene proposta in concerto la favola musicale [redacted] Prokofiev «Pierino e il lupo»; ospite d'eccezione, in veste di narratore, Piero Chiambretti. [redacted] biglietti sono in prevendita, dalle 14 alle 19, al liceo musicale di via Dora Baltea 1 (0125/641081).

[redacted] Alle 21, nella chiesa di Santa Croce di via Arduino [redacted] Ivrea, la Società [redacted] demia [redacted] storia [redacted] arte canavesana e la Biblioteca civica presentano il volume di Walter Canavesio «Il nuovo volto. Architettura e edilizia nel Canavese dell'Ottocento». Intervengono, insieme all'autore, Giovanni Maggia, Bruno Signorelli e Giuseppe Fragiacomo.

RACCONTI. Si conclude il ciclo degli «Incontri con l'autore», organizzato a Caluso da Comune, Biblioteca, Unitre [redacted] Associazione 21 Marzo. Domani alle 21, nella sala consiliare di piazza Ubertini, vengono presentati i libri «I racconti del canestro» e «Quei giorni dell'infanzia».

[redacted]EMA. La nuova rassegna organizzata dal cinema Politeama [redacted] via Piave a Ivrea propone alle 21 (spettacolo unico) «L'uomo delle stelle» [redacted] Giuseppe Tornatore. Biglietto intero [redacted] 8000 lire, ridotto [redacted].

[redacted] MODA. Domani alle 21, nel teatro tenda [redacted] piazza Mulinet a Rivarolo, ha luogo il gran galà «Rivarolo in [redacted] '96», presentato da Ramona Dell'Abate. Sabato alle 22 [redacted] do[redacted] alle 16, sempre al teatro tenda, discoteca.

VIOLENZA. Alle 10 in sala Santa Marta a Ivrea la scuola media Giovanni Falcone organizza [redacted] incontro sul tema «Sensibilizzazione ai problemi legati alla violenza sui minori e le donne, anche in relazione alla legge approvata recentemente in Parlamento». Intervengono Marisa Amici e Laura Bogetti del Telefono Rosa e Aldo [redacted]letto, assessore alla Solidarietà [redacted] all'Istruzione della Provincia.

Settimo Vittone, rapina da 50 mila lire

Picchiato a sangue per un pugno di soldi

Maggiorino Peretto, 80 anni ha dovuto farsi medicare in ospedale a Ivrea

Lo hanno aggredito [redacted] pestato per farsi consegnare tutti i soldi che aveva in casa. Poi se ne sono andati indisturbati. Minacciandolo: «Guai a te se avvisi qualcuno». Ma Maggiorino Peretto, [redacted] anni compiuti non si è perso d'animo, ha chiesto aiuto, ha avvisato i carabinieri e si è andato a far medicare in ospedale. I medici lo hanno dichiarato guaribile in quindici giorni: [redacted] parte le escoriazioni e i lividi si è preso [redacted] gran brutto spavento.

La rapina [redacted] stata messa a segno martedì, poco dopo le 16, a Settimo Vittone. La vittima [redacted] un pensionato che vive solo in una delle case che costeggiano la statale 26, quasi al centro del paese. Chi lo ha rapinato conosceva bene [redacted] sue abitudini, sapeva dell'esistenza dei due ingressi, era riuscito a conquistarsi la sua fiducia. Maggiorino Peretto ha aperto alla coppia di giovani che avevano appena suonato perché li aveva già visti. [redacted] maresciallo Moriniello, il pensionato, avrebbe raccontato di aver già parlato con quella gente qualche tempo fa: «Mi volevano vendere delle saponette; mi sembravano persone per bene». Ma l'altro pomeriggio, quando sono entrati in casa con la solita scusa di vendere qualcosa, la [redacted] è cambiata. Uno l'ha immobilizzato, l'altro ha iniziato a rovistare l'alloggio, cercando i risparmi. Si sono, [redacted]rò, dovuti accontentare dei pochi soldi che lui [redacted] nel portafogli: cinquantamila lire [redacted] poco più, prima [redacted] fuggire. L'allarme quasi immediato e i controlli per ora non hanno dato esito. Maggiorino Peretto, della sua disavventura, adesso non ne vuole proprio parlare. «Lasciatemi stare, non ho bisogno di pubblicità. Mi basta quello che mi è capitato» ripete mentre, per l'ennesima volta, [redacted] in caserma a raccontare altri dettagli.

Secondo i carabinieri gli autori della rapina al pensionato potrebbero essere gli stessi che avevano già messo [redacted] segno altri colpi simili in passato.

Sabato e domenica

Pont, torna la mostra artigiana

Il primo weekend di giugno è caratterizzato dalla Mostra dell'artigianato di Pont Canavese, giunta alla XIV edizione. Artisti [redacted] artigiani, epigoni di antichi mestieri e promotori del nuovo si ritrovano sotto gli antichi portici di via Caviglione, che per due giorni rivive l'atmosfera della via delle botteghe.

L'apertura è fissata per sabato alle 9,30 con la visita delle scolaresche (ne [redacted] attese anche da Torino), alle quali verrà offerta una merenda tipica. Nel pomeriggio, alle 15,30 sarà la volta delle autorità e della premiazione degli artigiani pontesi [redacted] alle 16, l'esibizione del gruppo «Li Valsoanin». Il concerto della Filarmonica «A. Cortese» alle 21 è l'ultimo atto prima della chiusura alle [redacted]. Se il tempo sarà favorevole, per domenica è atteso l'assalto dei visitatori: [redacted] programma prevede l'apertura alle 9,30, uno spettacolo folcloristico alle 16, dan[redacted] alle 21 e la chiusura alle 22.

Durante il weekend resterà aper[redacted] anche il Museo Sandretto, inaugurato un anno fa, dove si potranno ammirare materiali plastici e [redacted] macchine per la loro trasformazio[redacted]. L'orario: sabato dalle 14 alle 18, domenica dalle 10 alle 12 e dalle 14 alle 18.

Carnevale Ivrea

«Consorzio» entro luglio i candidati

Inizia nelle prossime settimane l'edizione '97 del carnevale [redacted] Ivrea. Entro il 1° luglio i gruppi che intendono subentrare al Consiglio direttivo uscente (guidato da Luisa Perotto) dovranno presentare la propria candidatura. Sarà poi l'Assemblea del Consorzio organizzatore [redacted] scegliere, entro lo stesso mese, la cordata con i requisiti ritenuti più idonei [redacted] che resterà in carica da settembre fino al giugno del '98.

Ieri, intanto, l'attuale presidente del Consorzio Pietro Ramella ha ufficializzato ciò che, finora, erano state soltanto delle voci. «A gennaio - ha detto -, quando fui riconfermato, proposi le mie dimissioni non appena si fosse approvato il bilancio, in modo che i vertici di Assemblea [redacted] direttivo tornassero a[redacted] essere rinnovati contemporaneamente. Sia io che il vicepresidente Giovanni Bo, pertanto, lasceremo l'incarico [redacted] settembre». E' anche probabile che venga aumentato il numero dei membri della stessa Assemblea, con l'inserimento [redacted] rappresentanti [redacted] altre componenti del carnevale.

[redacted]

Orco, Soana, Chiusella

Con Vivalda alla scoperta [redacted] valli

«Valle per valle», la nuova guida turistica della Vivalda editori, va alla scoperta delle Valli Orco [redacted] Soana e della Valchiusella. Due agilissimi «notes» ricchi di notizie utili per alpinisti, escursionisti, appassionati di mountain bike, [redacted] vendita nelle librerie specializzate al prezzo di 10 mila lire. Una formula davvero azzeccata quella scelta da Vivalda (che edita, tra l'altro, il mensile Alp) per avvicinare il pubblico a queste valli, fornendo notizie [redacted] solo sulle possibili mète in montagna, ma anche sui punti d'appoggio, dagli alberghi alle pensioni, ai rifugi, oltre a tutta una [redacted] di notizie utili che toccano le diverse località.

Senza dimenticare la storia, la cultura, le tradizioni, gli appuntamenti che caratterizzeranno la prossima estate. Tra le caratteristiche migliori di questi «notes» vi [redacted] la freschezza delle informazioni fornite che, nei progetti editoriali, dovran[redacted] essere aggiornate ogni anno.

Nel «notes» sulle valli Orco [redacted] Soana, ampio spazio viene dedicato al Parco del Gran Paradiso. Fra le gite consigliate quella sulla vecchia mulattiera per [redacted] Pian del Nivolet «in attesa della chiusura al traffico automobilistico della provinciale».

Grimaldi
CONSULENTI IMMOBILIARI IN TUTTA ITALIA

APPARTAMENTI IN TORINO
CAMPIDOGLIO via Cavallina in casa d'epoca 4° piano con ascensore ingresso 2 camere cucina bagno lavanderia TEL. 011/53 71 [redacted]
CENTRO OVEST via buoni ottimo come uffici ingresso 2 saloni a vani doppi servizi stabile recente con portineria TEL. 011/53 71 43
C.SO PRINCIPE EUGENIO adiacenze piano alto ristrutturato ingresso 3 camere cucina bagno ripostiglio TEL. 011/53 71 43
C.SO TRAIANO adiacenze ampio soggiorno 2 camere cucina abitabile 2 ripostigli servizi possibilità 2° servizio veranda doppi TEL. 011/53 71 43
CROCETTA pressi Politecnico via Marco Polo in buone condizioni camera tinello cucinino bagno L. 98.000.000 TEL. 011/53 71 43
P.ZZA MASSAUA [redacted] 9° piano vista splendida ingresso living su salone 2 camere cucina servizi terrazzo 100 mq circa TEL. 011/53 71 43
PRECOLLINA in piccolo condominio appartamento angolare doppi ingressi salone con terrazzo 3 camere ampia cucina triple servizi box doppio TEL. 011/53 71 43
[redacted] PAOLO [redacted] carattere parzialmente ristrutturato ampio ingresso soggiorno camera studio cucina servizi doppia esposizione L. 150.000.000 TEL. 011/53 71 43
VIA ASUNCION [redacted] in ottime [redacted] a de[redacted] so 2 camere tinello cucinino servizi 2 ripostigli 2 aree L. 165.000.000 TEL. 011/53 71 43
VIA AUSILIATRICE adiacenze monolocale completamente ristrutturato ampia metratura bagno interno completo parzialmente arredato TEL. 011/53 71 43
VIA GROPELLO in casa d'epoca parzialmente da ristrutturare ingresso 4 camere cucina abitabile bagno possibilità 2° bagno TEL. 011/53 71 [redacted]
VIA TRIPOLI adiacenze libero piano alto panor[redacted] 2 camere cucina servizi ingresso doppia esposizione TEL. 011/53 71 43

APPARTAMENTI FUORI TORINO
CASTELLO DI CINZANO
Appartamento ottimamente ristrutturato in contesto abitativo generale di recente ripristino ingresso living soggiorno cucinotta 2 camere soppalcabili bagno lavanderia terrazzo panoramicissimo soffitto a volumo o cassone in doppio parco condominiale TEL. 011/53 71 43
VENARIA zona nuovo centro commerciale appartamento disposto su 2 piani + mansarda abitabile rifiniture di pregio riscaldamento autonomo [redacted] TEL. [redacted] 011/53 71 43
Costa Azzurra
ANTIBES in complesso residenziale stile provenzale nuova costruzione pronta consegna confortevoli appartamenti varie tipologie con ampie terrazze e giardini privati piscina e tennis TEL. 011/562 54 15
EZE [redacted] in eleganti palazzine immerse nel verde prestigiose soluzioni abitative finemente [redacted] razze con panorama unico [redacted] arredate piscina e tennis TEL. 011/562 54 15
ROQUEBRUNE CAP MARTIN nuova costruzione a 350 mt dal mare bilocale mq 44 + terrazzo cantina possibilità box FF 660.000 TEL. 011/562 54 15

ATTIVITA' COMMERCIALI
SAN DONATO vendesi attività articoli regalo forte passaggio alto reddito TEL. 011/53 71 43
BORGO [redacted] vendesi attività abbigliamento intimo esposizione forte passaggio [redacted] TEL. 011/53 71 43

PARELLA via Pietro Cossa casetta indipendente su 3 lati su 2 livelli 3 camere cucina servizi ampia tavernetta lavanderia giardino privato TEL. 011/53 71 43
AVIGLIANA
In villa bifamiliare signorile in posizione unica parco di 5.000 mq prestigioso appartamento di salone pranzo cucina 4 camere 3 servizi con annesso appartamento indipendente di soggiorno camera servizi box 2/3 auto taverna lavanderia cantina giardino privato TEL. 011/53 [redacted] 43

APPARTAMENTI AL MARE
[redacted] LORENZO [redacted] MARE da [redacted] utturare appartamento di camera soggiorno cucinotto servizio + terrazzo e sotto letto vicino e vista mare L. 120.000.000 [redacted] 11 15
SANREMO foce 50 mt mare piano alto ascensore 3 letto soggiorno cucina 2 bagni gas autonomo ristrutturato 115 mq ribassato a L. 350.000.000 TEL. 0184/50 13 70
[redacted] centro [redacted] alto ascensore 2 letto salone cucina bagno gas autonomo da sistemare 125 mq + terrazzi vista mare ribassato L. 245.000.000 TEL. 0184/50 13 70

IMMOBILI INDUSTRIALI
VIA MADAMA CRISTINA affittasi basso fabbricato indipendente mq 400 + 200 mq uffici TEL. 011/53 71 43
C.SO PRINCIPE ODDONE pressi vendesi basso fabbricato mq 250 + uffici [redacted] passo carraio riscaldamento autonomo TEL. 011/53 71 43
P.ZZA BENGASI pressi affittasi/vendesi [redacted] da ristrutturare [redacted] ssante TEL. 011/53 71 43

APPARTAMENTI IN AFFITTO
ROSTA in villetta [redacted] ne 3 camere cucina [redacted] ingresso garage [redacted] TEL. 011/53 71 43

Vivi il verde tutti i giorni

...a due passi da Torino
in San Francesco al Campo

Residenza La Grangia

- Ville aggregate
- Ville singole unifamiliari
- Ville singole bifamiliari

Le costruzioni, di elevata qualità per soluzioni tecniche [redacted] i materiali impiegati, comprendono, su due piani abitativi, cucina, soggiorno, 2/3 camere, doppi/tripli servizi, taverna, box auto ed ampio giardino.

MARTINETTO IMMOBILIARE

Vi aspettiamo con [redacted] tranquilla serenità di chi costruisce [redacted] qualità, da oltre cinquant'anni.

Ufficio Vendite: Via Torino, 164 - San Francesco al Campo 10070 (TO) - Tel. 011/927.66.77 - 924.44.32

PRIME VISIONI

Academy Hall — Via Stamira 5, Tel. 44.23.77.78. Or.: 16,45 18.40/20,30/22,30. Ingr. 10.000
Bullet — di J. Temple, con M. Rourke, T. Shakur, T. Levine (Usa '96) — Nelle strade [redacted] New York [redacted] senza quartiere tra un «duro» ex galeotto e un suo vecchio [redacted] di prigione che ha giurato di sconfiggerlo. V. M. 14 1h 33' [redacted]

Admiral — p[redacted] Verbano 5, Tel. 854.11.95, Or.: 16/18,15/20.20/22.30. Ingr. 10.000
Nelly e Mr. [redacted] — di C. Sautet, con E. Béart, M. Serrault, J.-H. Anglade (Fra. '95) — Una giovane donna, sfortunata col matrimonio, trova sfogo nell'amicizia con un anziano signore per il quale batte a macchina le memorie. N. V. 1h 45' [redacted]

Adriano — piazza Cavour 22, Tel. 321.18.96, Or.: 17,15/20/22,30. Ingr. 10.000
Schegge di paura — di G. Hoblit, [redacted] Gere, E. Norton, L. Linney (Usa '96) — Un [redacted] di [redacted] difende gratuitamente [redacted] ragazzo [redacted] personalità schizofrenica accusato dell'omicidio di un alto prelato. Non viet. 2h [redacted] Giudiziario

Alcazar — via M. Del Val 14, Tel. 588.0099, Or.: 20/22,30. Ingr. 10.000
Per Cannes a Roma: **Kids Return**

[redacted]mbas[redacted] — [redacted] Accademia Agiati 57, Tel. 540.89.01. Or.: 17,15 20/22,30. Ingr. 10.000
Schegge [redacted] paura — di G. Hoblit, R. Gere, [redacted] Norton, L. Linney (Usa '96) — Un avvocato [redacted] successo difende gratuitamente [redacted] dalla personalità schizofrenica accusato dell'omicidio [redacted] un alto prelato. Non viet. 2h 10' Giudiziario

America — via N. del Grande 6, Tel. 581.61.68. Or.: 17,15 20/22.30. Ingr. 10.000
Schegge [redacted] paura — di G. Hoblit, [redacted] Gere, E. Norton, L. Linney (Usa [redacted] — Un [redacted] di successo difende gratuitamente [redacted] dalla personalità schizofrenica [redacted] di un alto prelato. Non viet. 2h 10' [redacted]

Apollo — via di Galla Sidama 20, Tel. 8820.88.06, Or.: 16/18,10/20,20/22,30. Ingr. 10.000
Diabolique — di J. Chechik, con S. Stone, I. Adjani, C. Palminteri (Usa '96) — La moglie e l'amante: insieme decidono di uccidere [redacted] e c[redacted] fatalmente legate. Il piano è perfetto, ma i guai [redacted] appena cominciati. N. V. 1h 50' Thriller

Ariston — via Cicerone 19, Tel. 321.259. Or.: 17,30 20,05/22,30. Ingr. 10.000
Piume di struzzo — di M. Nichols, con R. Williams, N. Lane, G. Hackman (Usa '96) — Un'armoniosa coppia di omosessuali viene messa in imbarazzo dal [redacted] del figlio [redacted] uno [redacted]. Remake del «Vizietto» N. V. 2h Commedia

Atlantic — Via Tuscolana [redacted], Tel. 761.08.56. Ingr. 10.000
SALA 1: Schegge di paura. Or.: 17,15; 20, 22,30. **SALA 2: Bullet.** Or.: 16,30; 18,30; 20,30; 22,30. **SALA 3: Ferie d'agosto.** Or.: 16,30; 18,30; 20,30; 22,30. **SALA 4: [redacted] ballo da sola.** Or.: 17.50; 20,15; 22,30; **SALA 5: L'arcano incantatore.** Or.: In. 18,30; ult. "2,30. [redacted] **6: Le affinità elettive.** Or.: 16.30; 18.30; 20.30; 22,30.

Augustus — c. V. Emanuele 203, Tel. 687.54.55. Ingr. 8000
SALA 1: Festival Arcipelago: **Premiazione Cortometraggi e i Virtuali** di L. M[redacted]. Or.: 18; 20,30; 22,30. L. 16.000 giornaliero. [redacted] condizionata - **SALA 2:** Festival Arcipelago: **Gli occhi stanchi** di C. Salani e Jean Seberg. **American Actress** di Dubini. Or.: 18; 20,30; 22,30. L. 16.000 giornaliero. Aria [redacted]

Barberini — piazza Barberini 24-25-26, Tel. 482.77.07. Ingr. 10.000
SALA 1: Per Cannes a Roma: **Girls Six.** Or.: 20; [redacted]. **SALA 2: Diabolique.** Or.: 16,30; 18,25; 20,20, 22,30. **SALA 3: Si gira a Manhattan.** Or.: 16,10; 17,45; 19,20; 20,55; 22,30.

Broadway — via dei Narcisi [redacted], Tel. [redacted]. Ingr. 10.000
SALA UNO: Schegge di paura. Or.: 17,15; 20; 22,30. **SALA DUE: Bullet.** Or.: 16,30; 18,30; 20,30; 22,30. **SALA TRE: Strange Days.** Or.: 16,30; 19,15; 22.

Capitol — via G. Sacconi 39, Tel. 32.36.619. Or.: 16,30 18,30/20,30/22,30. Ingr. 10.000
L'ultima profezia — di G. Widen, con C. Walken, E. Koteas, E. Stoltz (Usa '96) — Una masnada di angeli malvagi, gelosi dell'uomo, piomba sulla Terra evocata da una profezia per seminare [redacted] e malvagità. N. V. 1h 38' Fantastico

[redacted] — piazza Capranica 101, Tel. 679.24.65, Or.: 16/19,15/22,30. Ingr. [redacted]
Casinò — di M. Scorsese, con R. De Niro, S. Stone, J. Pesci (Usa '95) — Ascesa e caduta [redacted] un gangster, padrone di casinò a Las Vegas. [redacted] un'affascinante bionda. Ispirato alla vita di Frank Rosenthal. V. M. 14 2h 58' Drammatico

Capranichetta — p[redacted]zza Montecitorio [redacted], Tel. 679.69.57. Aria cond. Or.: 16,30/18,30/20,30/22,30. Ingr. 10.000
[redacted] Las Vegas — di M. Figgis, con N. Cage, E. Shue, J. Sands (Usa '95) — Una storia d'amore disperato a Las Vegas tra uno [redacted] giatore alcolizzato e una prostituta dal cuore d'oro. Dal ro[redacted] John [redacted]'Brien. V. 14 1h 52' [redacted]

Ciak — via Cassia 694, Tel. 33.25.16.07, Aria condizionata. Ingr. 10.000
SALA 1: Schegge di paura. Or.: 17,15; 20; 22.30. **SALA 2: Fargo.** Or.: 16,30; 18,30; 20,30; 22,30.

Cola di Ri[redacted] — p. Cola di Rienzo [redacted], Tel. 323.56.93. Or.: 15,45 18.10/20,20/22,30. Ingr. 10.000
Scrimers urla nello spazio

Dei [redacted]i — viale della Pineta 15, Tel. 855.34.85
Babe maialino coraggioso. Or.: 17; 18,40. Ingresso 7000.
[redacted]geli perduti. Or.: 20,40; 22,30. Ingresso 8000.

Eden — piazza Cola di Rienzo 74, Tel. 36.16.24.49. Or.: 16.45 18,40/20,30/22,30. Ingr. 10.000
Eroi di tutti i giorni

Embassy — via Stoppani 7, [redacted]. 807.02.45, Or.: 16/18,20/20,25/22,30. Ingr. 10.000
Rosso d'autunno — di B. Beresford, con R. Dreyfuss, [redacted] Faulkner, L. Hamilton (Usa '96) — Uno psichiatra infantile indaga sull'omicidio di una coppia di cui il sospettato principale è il figlio, un bambino autistico di nove anni. N. V. 1h 40' Drammatico

Empire — viale [redacted] Margherita 29, Tel. 841.77.19. Ingr. [redacted]
EMPIRE 1: Ferie d'agosto. Or.: 16; 18,15; 20,20; 22,30. **EMPIRE 2** (viale Esercito 44, tel. 501.06.52): **Strange Days.** Or.: 16,30; 19,15; 22.

Etoile — [redacted] in Lucina 41, Tel. 687.61.25. [redacted] cond. Or.: 17,30/20,10/22.30. Ingr. [redacted]
[redacted] da sola — di B. Bertolucci, [redacted] L. Tyler, J. Irons, S. Cusack (Ita./Ingh./Fra. '96) — Una giovane americana in cerca del primo [redacted] irrompe in una villa toscana per le vacanze: tutti gli ospiti [redacted] rimangono affascinati e [redacted]. [redacted] V. 2h Comm.

Eurcine — v. Liszt 32, Tel. 591.09.86, Or.: 17/19,55/22,30. Ingr. 10.000
L'esercito delle 12 scimmie — di T. Gilliam, con B. [redacted], B. Pitt, M. [redacted] (Usa '96) — Anno 2035: un galeotto [redacted] inviato indietro nel tempo per cercare di cambiare il destino del pianeta, sterminato da una misteriosa epidemia. N. V. 2h 10' [redacted]

Europa — corso Italia 107, Tel. 44.24.97.80. Or.: 16 18,10/20,20/22,30. Ingr. 10.000
Piume di [redacted] — [redacted] M. Nichols, con R. Williams, N. Lane, G. Hackman (Usa '96) — Un'armoniosa coppia [redacted] omosessuali viene messa in imbarazzo [redacted] matrimonio del figlio di uno dei due. Remake del «Vizietto» N. [redacted] 2h Commedia

[redacted] — Via B. Vergine Carmelo 2, Tel. 529.22.96. Ingr. 10.000
[redacted] **Le [redacted] elettive.** Or.: 16,30; 18,30; 20,30; 22,30. **SALA 2: Fargo.** Or.: 16,30; 18,30; 20,30; 22,30. **SALA 3: Strange Days.** Or.: 16,20; 18,30; 20,30; 22,30.

Farnese — Campo de' Fiori 56, Tel. 686.43.95. Or.: 16,30 18,30/20,30/22,30. Ingr. 10.000
L'albero [redacted] Antonia — di M. Gorris, con W. Van Ammelrooy, E. Dottermans, J. Declair (Olan. '95) — Una donna, la figlia, la nipote e la pronipote: scene di vita e destini, tra amori e odi, nascite e morti. Oscar come miglior film straniero. N. V. 1h 33' Comm.

F[redacted] — via [redacted] 47, Tel. 482.71.00. Ingr. 10.000
SALA 1: [redacted]sercito delle 12 scimmie. Or.: 17; 19,55; 22,30. **SALA [redacted] Immaginari.** Or.: 17,45; 20,15; 22,30.

Garden — viale Trastevere 246, Tel. 581.28.48. Or.: 16,30 18,30/20,30/22,30. Ingr. 10.000
Ninfa Plebea — di L. Wertmüller, con L. Cara, R. Bova, S. Sandrelli (Ita '96) — La storia della bella Miluzza, desiderata da molti e caparbiamente vergine, nella Napoli a cavallo della [redacted] mondiale [redacted] romanzo di Rea. N. V. 1h 50' Drammatico

G[redacted] — via Nomentana 43, Tel. 44.25.02.99. Or.: [redacted] 18,30/20,30/22,30. Ingr. 10.000
[redacted] — di A. Anders, A. Rockwell, R. Rodriguez, Q. Tarantino (Usa '95) — La notte [redacted] Capodanno nelle stanze di un albergo: il [redacted] sardoniche con Tim Roth, Madonna, Bruce Willis, Sanderas, la Golino e Jennifer Beals. N. V. 1h 40' Comm.

Giulio [redacted] — Tel. 39.72.07.95, via G. Cesare 259. Ingr. [redacted]
SALA 1: L'esercito delle [redacted] scimmie. Or.: 17; 19,55; 22,30. **SALA 2: Riccardo III.** Or.: 17,30; 20,10; 22,30. [redacted] **Diabolique.** Or.: 17,30; 20,10; 22,30.

Golden — v. Taranto 36, Tel. 70.49.66.02, Or.: 15/18,20/20,25/22,30. Ingr. 10.000
Tre giorni per la verità — di S. Penn, con J. Nicholson, A. Huston, D. Morse (Usa '95) — Un uomo ha un'idea fissa: vendicarsi dell'automobilista che gli ha accidentalmente ucciso la figlia. Imprevedibile la resa dei conti. N. V. 1h 52' Dramm.

[redacted] — via Bodoni 59, Tel. 574.58.25. Ingr. 10.000
SALA 1: Sotto gli ulivi. Or.: 16,30; 18,30; 20,30; 22,30. **SALA 2: Compagne di viaggio.** Or.: 16,30; 18,30; 20,30; 22,30. **SALA 3: [redacted] Cloe.** Or.: 16,30; 18,30; 20,30; 22,30.

Gregory — via Gregorio [redacted], Tel. 638.06.00, Or.: 16/18,10/20,20/22,30. Ingr. 10.000
Ferie d'agosto — di P. Virzì, [redacted] S. Orlando, S. Ferilli, P. Natoli (Ita '96) — Due famiglie italiane in vacanza a Ventotene, due stili di vita opposti. [redacted] di destra, l'altro di sinistra: i conflitti sotto il solleone al [redacted] N. V. 1h 46' Commedia

Holiday — largo B. Marcello 1, Tel. 854.83.26, Or.: 16/18,10/20,20/22,30. Ingr. 10.000
Amiche per sempre — [redacted] L. L. Glatter, con D. Moore, M. Griffith, R. O'Donnel (Usa '96) — Dall'adolescenza all'età adulta: i guai, le passioni, i dilemmi e le complicità di quattro americane si rincorrono negli anni. N. V. 1h 45' Commedia

Il Labirinto [redacted] A — via Pompeo Magno 27, Tel. 321.62.83. Ingr. 10.000
Cineteca nazionale. Ore [redacted] **Faust.** Ore 20,30; 22,30 **I soliti sospetti.**

Il Labirinto [redacted] — via Pompeo Magno 27, Tel. 321.62.83. Ingr. [redacted]
Cineteca nazionale. Ore 18 **Il verificatore.** Ore 22 **Underground.**

Il Labirinto [redacted] C — via Pompeo Magno [redacted], Tel. 321.62.83. Ingr. 10.000
Cineteca nazionale. Ore 18 **Aurora.** Ore 20,30; 22,30 **La dea dell'amore.**

Induno — via [redacted] Induno 1, Tel. 581.24.95, Or.: 16/19,10/22,30. Ingr. 10.000
Braveheart - Cuore impavido — di M. Gibson, con M. Gibson, S. Marceau, P. McGoohan (Usa '95) — Le avventure di William Wallace, [redacted] scozzese in lotta per l'indipendenza del suo Paese soffocato [redacted] nobili corrotti e da inglesi rapaci N. V. 2h 57' Avventuroso

[redacted] — vicolo Moroni 3/A, Tel. 588.42.30. Ingr. 10.000
SALA 1: Per Cannes a Roma. **Une robe d'été les avaux [redacted] l'innocent.** Ore 20; 22.30. [redacted] **2: La commedia di Dio.** Or.: 15,30; 19,15; 22. **SALA 3: Io ballo da sola.** Or.: [redacted]: 18,10; 20,20; 22,30.

King — via Fogliano 37, Tel. 86.20.67.32, Or.: 17/19,55/22,30. Ingr. 10.000
L'esercito [redacted] scimmie — di T. Gilliam, con B. Willis, B. Pitt, M. Stowe (Usa '96) — Anno 2035: un galeotto viene inviato indietro nel tempo per cercare di cambiare il destino [redacted] pianeta, sterminato da una misteriosa epidemia. N. V. 2h 10' F[redacted]

[redacted] 1 — via Chiabrera 121, Tel. 541.79.26. Or.: 16 18,10/20.20/22,30. Ingr. 10.000
Vampiro a Brooklyn — di W. Craven, con E. Murphy, A. Bassett, A. Payne (Usa [redacted]) — Il vampiro Max è l'antenato di una detective del dipartimento di polizia di New York e vuole a tutti costi ristabilire il loro «legame di sangue». V. M. 14 1h 42' Comico

[redacted] 2 — via Chiabrera 121, Tel. 541.79.26. Or.: 16 18,10/20,20/22,30. Ingr. 10.000
Il giurato — di [redacted] Gibson, con D. Moore, A. Baldwin, J. [redacted] Levitt (Usa '96) — Un killer perseguita e tenta di plagiare una giurata al processo [redacted] un capomafia. Ma addestrerà il suo peggior nemico. Dal libro [redacted] Dawes Green N. V. 2h Thriller

[redacted] 3 — via Chiabrera 121, Tel. 541.79.26. Or.: 18,30 18,30/20,30/22,30. Ingr. 10.000
Riccardo III — di R. Loncraine, con I. McKellen, A. Bening, N. Hawthorne (G.B./Usa '95) — Variante [redacted] testo [redacted] Shakespeare con il sanguinario monarca plantageneto trasformato in un dittatore nell'Inghilterra degli Anni 30. N V 1h 45' Dramm.

Madison 4 — via Chiabrera 121, Tel. 541.79.26, Or.: 16,15/18,15/20,15/22,30. Ingr. 10.000
Premonizioni — di B. Leonard, con J. Goldblum, C. Lahti, A. Molina (Usa '95) — Reduce dal confine tra vita e [redacted] dopo un incidente, un uomo vede in anticipo le azioni di un serial killer che gli minaccia [redacted] vicino [redacted] figlia. N. V. 1h 46' Thriller

Maestoso Sala 1 — via Appia Nuova 176, Tel. 786.086, Or.: 16,45/19,45/22,30. Ingr. 10.000
L'esercito [redacted] 12 scimmie — di T. Gilliam, con B. Willis, B. Pitt, M. Stowe (Usa '95) — Anno 2035: un galeotto viene inviato indietro [redacted] tempo per cercare di cambiare il destino del pianeta, sterminato da una misteriosa epidemia. N. V. 2h 10' [redacted]

[redacted] Sala [redacted] — via Appia Nuova 176, Tel. 786.086, Or.: 17/19,55/22.30. Ingr. 10.000
Vampiro a Brooklyn — di W. Craven, con E. Murphy, A. Bassett, A. Payne (Usa [redacted]) — Il vampiro Max è l'antenato di una detective del dipartimento di polizia di New York e vuole a tutti costi ristabilire il loro «legame di sangue» V. M. 14 1h 42' Comico

[redacted] Sala [redacted] — via Appia Nuova 176, Tel. 786.086, Or.: 17/19,55/22,30. Ingr. 10.000
Diabolique — di J. Chechik, [redacted] S. Stone, I. Adjani, C. Palminteri (Usa '96) — La moglie e l'amante: insieme decidono di uccidere l'uomo a cui sono fatalmente legate. Il piano è perfetto, [redacted] i guai sono appena cominciati. N. V. 1h 50' Thriller

[redacted] — via Appia Nuova 176, Tel. [redacted], Or.: 17/19,55/22.30. Ingr. 10.000
Scrimers urla [redacted] spazio

Majestic — via S. Apostoli 20, Tel. 679.49.08, Or.: 17/19/20,45/22,30. Ingr. 10.000
[redacted] tutti [redacted] la [redacted]... — di J. Jacques Zilbermann, con J. Balasko, M. Benichou, J. F. Derec (Fra. '95) — Amori, battaglie, militanza: la vita [redacted] comunisti nella Francia degli Anni Cinquanta, segnati [redacted] ritorno di De [redacted]. N. V. 1h 35' Commedia

Metropolitan — via del Corso 7, Tel. 320.09.33, Or.: 16/18,20/20,25/22,30. Ingr. 10.000
Vampiro a Brooklyn — di W. Craven, con E. Murphy, A. Bassett, A. Payne (Usa '96) — Il vampiro Max è l'antenato di una detective del dipartimento di polizia di New York e vuole a tutti costi ristabilire il loro «legame di sangue». V. M. 14 1h 42' Comico

Mignon — via Viterbo 11, Tel. 855.94.93, Or. 15,45/18/20,15/22,30. Ingr. [redacted]
Tre vite e [redacted] sola [redacted] — di R. Ruiz, con M. Mastroianni, A. Galiena, C. Mastroianni (Fra. '96) — Un uomo, quattro personaggi, quattro identità: da commesso viaggiatore a businessman, da professore alla Sorbona a maggiordomo [redacted] V. 2h 05' Commedia

[redacted] York — via Cave [redacted], Tel. 781.02.71, Or.: 17,30/20,05/22,30. Ingr. 10.000
Piume di struzzo — di M. Nichols, con R. Williams, N. Lane, G. Hackman (Usa '96) — Un'armoniosa coppia di omosessuali viene messa in imbarazzo [redacted] matrimonio del figlio di [redacted] due. Remake del «Vizietto» N. V. 2h Commedia

Nuovo [redacted]er — largo Asclanghi 1, Tel. 581 61 16, Or.: 16,30/18,30/20,30/22,30. Ingr. [redacted]
Un ragazzo, tre ragazze... — di E. Rohmer, con M. Poupaud, [redacted] Langlet, G. Simon (Fra. '96) — Uno [redacted] melomane, in [redacted] in Bretagna aspetta la fidanzata e intreccia amicizie e passeggiate con altre due ragazze N. V 1h 42' Commedia

Palazzo delle Esp. — SALA CINEMA, Via Nazionale 194, Tel. [redacted]
Ore 20,30 **The Devil is a Woman** (v. o.) e a seguire [redacted] **Fashion Side Hollywood** (v. o.).

Paris — via M. Grecia 112, Tel. 70.49.65.68. Aria co[redacted]. Or: 17,15/20/22,30. [redacted]gr. 10.000
Schegge [redacted] paura — [redacted] E. Hoblit, [redacted] Gere, E. Norton, L. Linney (Usa '96) -- Un [redacted] successo difende gratuitamente un ragazzo dalla personalità schizofrenica accusato dell'omicidio di un alto prelato. Non viet [redacted] 10' Giudiziario

Pasquino — [redacted] del Piede [redacted], Tel. 580.36.22, Or.: 16/18,15/20,15/22,40. Ingr. 7000
The [redacted] President

Quirinale — via Nazionale, Tel. 488.26.53. Ingr. 10.000
SALA 1: Una [redacted] piove. Or.: 16,30; 18,30, 20,30; 22,30. **SALA 2: Ferie d'agosto.** Or.: 16,10; 18,15; 20,20; 22,30.

Quirinetta — [redacted] Minghetti 4, Tel. 679.00.12. Or.: 16,30 [redacted]30/22,30. Ingr. 10.000
Fargo — dei fratelli Coen, con F. McDormand, S. Buscemi, W. H. Macy (Usa '96) — Un venditore [redacted] automobili paga due delinquenti per rapirgli la moglie con il riscatto [redacted] il buco economico dell'azienda. V. M. 14, 1h 38' Dramm.

Reale — piazza Sonnino 7, Tel. 581 02.34. Or.: 17,30 20,05/22,30. Ingr. [redacted]
[redacted] di struzzo — di M. Nichols, con R. Williams, N. Lane, G. Hackman (Usa [redacted] — Un'armoniosa coppia di omosessuali viene messa in imbarazzo dal matrimonio del figlio [redacted] uno dei due Remake del «Vizietto» N. V. 2h Commedia

Rialto — via IV Novembre 156, Tel. 679.07.63, Or.: 16/18/20,15/22,30. Ingr. 10.000
Dead [redacted] Walking — [redacted] T. Robbins, con S. Sarandon, S. Penn, R. Prosky (Usa '95) — Una suora si avvicina a un pluriomicida [redacted] alla pena capitale, va alla ricerca del suo [redacted] si prende a cuore la sua sorte. N. V. 2h 10' [redacted]

Ritz — viale Somalia [redacted], Tel. 86.20.56.83. Or.: 17,30 20,10/22,30. Ingr. [redacted]
[redacted] ballo [redacted] sola — di B. Bertolucci, con L. Tyler, J. Irons, S. Cusak (Ita./Ingh./Fra. '96) — Una giovane americana in cerca del primo amore irrompe in una villa toscana per le vacanze: tutti gli ospiti ne rimangono affascinati e turbati. N. V. 2h Comm.

Rivoli — via Lombardia 23, Tel. 488.08.83, [redacted]: 17/20,10/22,30. Ingr. 10.000
Ragione e sentimento — di A. Lee, con E. Thompson, K. Winslet, H. Grant (Usa '95) — Guai d'amore e di casta per tre ricche sorelle quando alla morte del padre si ritrovano senza eredità. Dal libro della Austen. Orso d'Oro a Berlino. N. V. 2h 15' Commedia

Roma (ex Esperia) — piazza Sidney Sonnino 37, Tel. 581.28.84. Ingr. 10.000
Per Cannes a Roma. [redacted] **Night.** Or.: 20,30; 22,30.

Rouge et Noir — via Salaria 31, Tel. 855.43.05. Aria cond. Or.: 16,30/18,30/20,30/22,30. Ingr. 10.000
[redacted] — di R. Ackerman, con S. Sarandon, S. Shepard (Usa '96) - A un passo dal divorzio, una madre di sette figli riscopre il valore e l'attaccamento alla famiglia quando uno dei suoi ragazzi si ammala gravemente N. V. 1h 40' Commedia

Royal — via E. Filiberto 175, Tel. 70.47.45.49. [redacted] cond. [redacted].. 16,30/18,30/20,30/22,30. Ingr. 10.000
Bullet — di J. Temple, con M. Rourke, T. Shakur, T. Levine (Usa '96) - Nelle strade di New York la lotta senza quartiere tra un «duro» ex galeotto e un suo vecchio [redacted] di prigione che ha giurato di sconfiggerlo V. M. 14 1h 33' Azione

Sala Umberto — [redacted] della Mercede 50, Tel 679.47.53. Or.: 16.30 18,30/20,30/22,30. Ingr. 10.000
[redacted] di Antonia — di M. Gorris, con W. Van Ammelrooy, E. Dottermans, J. Declair (Olan. [redacted]) — Una donna, la figlia, la nipote e la pronipote: scene di vita e destini, [redacted] amori e odi, nascite e morti. Oscar come miglior film straniero. N. V. 1h 33' Comm.

Savoy — via Bergamo 25, Tel. 853.00.946. Ingr. 10.000
[redacted] **1: [redacted] elettive.** Or.: 16,30; 18,30; 20,30; 22,30. **SALA 2: Fargo.** [redacted]; 18,30; 20,30; 22,30. **SALA 3: Passaggio per il paradiso.** Or.: 16,30; 18,30; 20,30; 22,30. **SALA 4: Jack e Sarah.** Or: 16,30; 18,30; 20,30, 22,30

Ulisse — via Tiburtina 374, Tel. 435.33.744, Or.: 16,15/18,30/20,30/22,30. Ingr. 10.000
Vampiro a Brooklyn — di W. Craven, con E. Murphy, A. Bassett, A. Payne (Usa [redacted] — Il vampiro Max è l'antenato di una [redacted]tive del dipartimento di polizia di New York e vuole a tutti costi ristabilire il loro «legame di sangue». V. M 14 1h 42' Comico

Universal — via Bari [redacted], Tel. 883.12.16, Or.: 17,15/20/22,30. Ingr. 10.000
OGGI RIPOSO

LUCI ROSSE

AQUILA via L'Aquila 74, telefono 703 00.333. **Film per adulti**. Orario 16 22. Ingresso 8000.
[redacted]CIATORI via Montebello [redacted], telefono 494.1290. **Film per adulti.** Orario: 16,30; 22,30. Ingresso 8000.
AVORIO EROTIC via Macerata 10, telefono 700.35.27. **Film per adulti.** Orario: 15,30; 22. Ingresso 6000.
BLUE MOON via 4 Cantoni 53, telefono 474.39.36. Rivista sexy con **Gessica Paccioni** e **Film per adulti.** Orario 16; 22.30. Ingresso 25.000.
MODERNO p. della Repubblica 44, telefono 488 02 85. **Film per adulti.** Orario. 16, 22.30. Ingresso 8000
MODERNETTA p.za della Repubblica 44, telefono 488.02.85. **Film per adulti.** Orario: 16; 22.30. Ingresso 8000.
[redacted] ROUGE via O. M. Corbino 23, telefono 556.2350. Breve chiusura per lavori.
[redacted] piazza della Repubblica, telefono 464.760. **Film per adulti.** Orario: 15; 21.30. Ingresso 8000.
PUSSYCAT via Cairoli 96, telefono 446.4581. Chiuso per restauro.
SPLENDID via P. delle Vigne 4, telefono 6600.02.05. Chiuso per restauro.
TIFFANY via A. Depretis 11, telefono 462.390. **Film per adulti.** Orario: 16; 22.30. [redacted] 10.000.
VOLTURNO via Volturno 37, telefono 482.76.57. **Rivista sexy e Film per** [redacted]. Orario: 15; 22.15. Ingresso 10.000.

D'ESSAI

ARCOBALENO via Redi 1/A, telefono 440.27.19. Riposo
CARAVAGGIO D'ESSAI via Paisiello 24, telefono 855 42.10. Riposo
DELLE PROVINCE D'ESSAI Viale Province 41, telefono 4423.60.21. **La dea** [redacted]. Or.: 16,30; 18,30; 20,30; 22,30. Ingresso 7000.
DON [redacted] via Publio Valerio 63, telefono 715.87.612. Riposo.
TIBUR D'ESSAI via Etruschi 40, telefono 495.7762. **Il postino.** Or.: 18; 20,05; 22,30. Ingr. 7000.
TIZIANO D'ESSAI via Guido Reni, telefono 392.777. **City Hall.** Or.: 18,30; 20,30; 22,30. Ingr. 8000.

IL [redacted]

[redacted] - Teatro **Olimpico** (p.za G.da Fabriano 17/a), Nicholas Clapton e Angelo Manzotti in «Farinelli». Sala [redacted] (p.za Campitelli 9), i cantanti Patrizia Cigna, Sergio Leone, Franco Todde, [redacted] (v.le T.Monti 1), Sophie Pondjiclis, Frank Villard. **Nazionale** (via Viminale 51), l'Orchestra Regionale [redacted] Lazio con Michele Campanella. Chiesa di **S.Anselmo**, I Musici in composizioni di Vivaldi. Antico Oratorio [redacted] il duo Tanaka-Nicolosi. **Acquario** [redacted] (p.za Fanti 47), Françoise Rivallant e Ulrike Brand. Il Gruppo Ars Ludi e Massimo Popolizio nel giardino **Scuola Tedesca**. Chiesa [redacted]**gnese in Agone** il gruppo S.Michele Arcangelo. Inizi ore 21.
CONVEGNI - Due i convegni organizzati dall'Accademia Nazionale dei Lincei. Alla **Palazzina** [redacted] **l'Auditorio** (via della Lungara 230), «La stabilità del suolo in Italia: zonazione della sismicità-frane» mentre a **Palazzo Corsini** (via della Lungara 10), «Federico Enriques: scienziato e filosofo». Lavori fino al 31, inf.686.11.59.
[redacted] - **Augustus** (c.so V.Emanuele 203), si conclude «Arcipelago - Osservatorio sul Cinema Italiano». [redacted] (p.za Marconi 26), 20,30, «Amazonas, el negocio de este mundo» di C.Azpurua. [redacted] (via Perugia 34), [redacted] 19, «Il grande sonno» di H.Hawks. Auditorio **S.Leone Magno** (via Bolzano 38), dalle 16, «Amata immortale» di B.Rose. **Palazzo Esposizioni** (via Nazionale 194, 18,30), «Capriccio spagnolo» di J.von Sternberg, «The fashion side of Hollywood» e «Angel» di Lubitsch.
[redacted] - [redacted] (via Minghetti 1), Teatro Perchè in «L'ultimo desiderio» di Pietro Favari, regia di Gabriele Marchesini. **Valle** (via del T.Valle 23/a), Japigia Teatro in «Amleto e la statale 16», testo e regia di Mariano Dammacco.
[redacted] - Suspicion al **Jive** (via Libetta 7). **Caruso** [redacted] (via M.Testaccio 36), Chirimia. **Picasso** (via M.Testaccio 63), Cristina Orsi. **Alexanderplatz** (via Ostia 9), il trio Melillo-Moriconi-Ascolese. [redacted] (via Galvani 29), Mario Donatone. **Alpheus** (via Commercio 36), Mancini-Maltese-Vacca Group, Ebla, cabaret con Mamma mia che Impressione. [redacted] (via Cardello 13/a), Stefano Micarelli Group. Terme [redacted] i Dhamm. [redacted] C.D'Oro 352), I Delinquenti.
[redacted] - **Vascello** (via Carini 72), ore 21, Anna Redi e Annalisa Legato in «Bagarie» e a seguire l'Orchestra Philarmonia di Roma in «20-20.000 hz - 10 concerti per un fallimento».
INCONTRI - Per l'omaggio a Eugenio Montale al **Campidoglio**, Sala dell'Ercole, 18,30, l'incontro «Più poesia -più libertà». Libreria **Agorà** (via di Panico 13), 19,30, incontro sull'insegnamento del [redacted] Omraam [redacted] Aïvankov. Inf. 6860.435, Istituto **Polacco** (via Colonna 1), ore 19, il poeta Mario Luzi e presentazione di un volume bilingue. Partecipa J. Mikolajewski. **Angelo Az**[redacted] (lungotevere Testaccio 10), [redacted] 21), il reportage sulla Scozia di Marco Castagnola.
[redacted] - In piazza dei [redacted], dalle 18, la performance-installazione «The Maybe» di Tilda Swinton. Fino al 9.
[redacted] - Teatro [redacted] (p.le Farnesina 1, ore 21), il Gruppo Danza Oggi in «La mia scatola a sorpresa», coreografie di Salvatori-Carbajal. [m. pr.]

TEATRI

AGORA' via della Penitenza 33, tel. 68 74 167. Ore 21 **Silenti del dolore** di F. De Silva con S. Antonucci, P. Trevisino. Regia S. De Mame.
ASSOCIAZIONE MUSICALE CHORO ROMANI CANTORES corso Trieste 165, tel. 4424.05.61. Venerdì 31 maggio, sabato 1 e domenica 2 giugno presso la chiesa di S. Gregorio al Celio (piazza San Gregorio, metro Circo Massimo). **Concerto del Choro Romani Cantores e della Camerata strumentale Romana diretti da D. Condemi.** In programma «Il magnificat» «4 Concerto Brandeburghese» n. 5 in re magg. e «L'ouverture» n. 3 in re magg. di J. S. Bach. Botteghino nelle sere di concerto presso la [redacted] di S. Gregorio, tel. (06) 4424.05 61
ACCADEMIA BAROCCA via V. Arangio 7, telefono 56 41 17.49. Al cinema teatro Sisto, via Romagnoli 125 **Concerto** [redacted] **Quintetto Schumann**. Fulvio Leofreddi, Antonio Marchetti violino, Francesco Negroni viola, Michele Chiappanno violoncello; Lucia Mancini pianoforte, musiche Schumann
BELLI via Sant'Apollonia 11/a, tel. 589 48 75. Ore 21 La Bilancia pres. **Testa di medusa** di Boris Vian con Maurizio Romoli, G. Tuccimei, G. Moretti, G. Pisano e A. Soriano
BELSITO MUSIC ALL p.le Medaglie d'Oro 44, tel. 3545 43 43. Ore 20.30 cena e ore 22 spettacolo **Pailettes** con G. e M. Garo, L. Di Mauro e le 10 Topless Girls, orch. diretta da U. Senatore
TEATRO CENTRALE via Celsa 6, tel. 679.72.70. Ore 21 ingresso libero la Comp. L'Alternativa presenta **La lezione di Eugène Jonesco** con Giacomo Ricci, Antonella Lopa, Maria Naciri, regia Giacomo Ricci. Ingresso libero
CLUB I MITI via B. Franklyn 7, tel. 575 86.45. Ore 22,45 Rass. Pappa Reale curata da G. Purpi in **Naomi ci ha stressato** con Francesco Laruffa e Michele Sciancalepore
DEI COCCI via Galvani 69, telefono 578 35.02. Ore 21 1° spettacolo la Compagnia Perma de Condure presenta **Onda d'urto** omaggio a E. Ionesco 7 atti unici regia di Max Balasz. Ore 22,30 2° spettacolo **Bianca [illegible]** scritto e diretto M. Caprara
DEI SATIRI Sala Foyer via Grottapinta [redacted] tel. 687 70.68. Riposo
DEI SATIRI Sala La Stanzione via Grottapinta 16, tel. 687 70 68. Riposo
DEI SATIRI Sala Grande via Grottapinta 19, tel. 687 16 39. Riposo
DELLA COMETA via del Teatro Marcello 4, tel. 678 43 80. Riposo
DELL'OROLOGIO Sala Grande v. de Filippini 17/a, tel. 6830 87 35. Ore 21 Teatro Popolare di Roma presenta **I dolci delitti del vecchio Far West** di U. Rontani con P. Nuti, M. Buzzatti, M. Carbonaio. Festivi ore 17, lunedì riposo. Fino 2.6
DELL'OROLOGIO Sala Caffè via de Filippini 17/a, tel. 6830.87.35. Ore 21.30 **Senz'azione** di R. Scarpelli con T. Allotta, G. Pella, G. [redacted]boro, regia Tony Allotta. Programma dal 29/5/96 al 9/6/96. Tutte le sere ore 21.30 domenica ore 18, lunedì riposo
DELL'OROLOGIO Sala Artaud v. de Filippini 17/a, tel. 6830 83 30. Ore 21 Il Graffio presenta **Notti bianche, il tango del sueño** da Dostoevskij con S. Balbon, P. Bonlempo, M. Tomaino, C. Russo. Al pianoforte S. Membrere. Regia di R. Cavallo. Fest. ore 18, lunedì riposo. Fino 2.6
DELLE MUSE via Forlì 43, tel. 44 23 1300. Ore 21 commedia musicale **Le chef consiglia cavoli a merenda** di e con Lucia Modugno
ELISEO via Nazionale 183, telefono 488 21 14. **Campagna abbonamenti Stagione 1996-97.** Rinnovi abb. dal 1 al 31 luglio e dal 2 settembre. Per informazioni tel. 488 08 31/474 34 31
ETI TEATRO QUIRINO via M. Minghetti 1, tel. 679.45.85. Ore 21 Comp. Teatro Perchè presenta [redacted] **L'ultimo desiderio.**
ETI TEATRO VALLE via del Teatro Valle 23, tel. 68 80.37 94. Ore 21 Ente Teatrale Italiano - Seconda Edizione della Rassegna **Vetrina** Comp. Japigia Teatro **Amleto e la statale 16** di Mariano Dammacco, regia e dramm. N. Dammacco con collab. di Clarissa Veronico
FLAIANO via [redacted] 15, tel. 679 64 96. Ore 21 **Chiaro di Luna** di Harold Pinter, regia Fabrizio Bolaffio
GHIONE v. delle Fornaci 37, t. 637.22.94. [redacted] 1° giugno ore 21 prima Comp. del Chiaro Circolo presenta **Candida** di G. B. Shaw, regia Giorgio Serafini.
INSTABILE DELLO HUMOUR via [redacted] 14, tel. 64 16 057 - 86.48 950. Ore 21 la Compagnia Scutarchi del Teatro Instabile dello Humor presenta **Ammazziamo la luna a... ridiamoci su** di D. Granata, regia B. Toscani con D. Granata, B. Toscani, A. Mangelli e Mizzie. Lunedì riposo; fino al 16 giugno
IL VASCELLO via G. Carini 72-78, tel. 588 10.21. Ch la Fabbrica dell'Attore e Accademia degli Artefatti presentano **Progetto extraordinario** forme di presenze teatrali a cura di F. Arcuri. Ore 20.30 **Videobox di Teatro e Teatrodanza.** Ore 21 **Bagarie** con A. Redi e A. Legato. Ore 22 Orchestra Philarmonica di Roma in **20-20.000 Hz 10 concerti per un fallimento**
[redacted] largo Brancaccio 82/a, tel. 487.31.64. Ore 21.30 **Tempi duri**, varietà in due tempi con I Picari, A. Fornari, F. [redacted], M. Sirnade, R. G. Alessandro e I Favete Linguae
MANZONI via Montezebio 14c, tel. 322 35 55. Ore 21 Ass. Cult. Castalia presenta **La pace** di Aristofane, regia V. Zingaro con U. Cardinali e B. Gizzi. Inf. e prenot. botteghino dalle 15 alle 20
NAZIONALE via del Viminale 51, tel. 48 54 98. Riposo.
OLIMPICO piazza Gentile [redacted] 17, tel. [redacted]. Domani ore 21 Gigi Proietti presenta **A me gli occhi**, in occasione del 20° anno dello spettacolo Maggio 1976 Maggio 1996. Prevendita al botteghino ore 11-19
OPERA DI ROMA [redacted] Firenze 72, tel. 4816 02 51. Giovedì 6 giugno ore 20.30 prima in abb. del **Simon Boccanegra** musica di G. Verdi. Regia di Virginio Puecher, ripresa da Marisa Testi, scene da bozzetti originali della versione 1881 realizzati da Raffaele Del Savio, costumi di Carlo Sala, direttore d'orchestra Bruno Bartoletti. Orchestra e Coro del Teatro dell'Opera di Roma. Allestimento del Teatro Comunale di Firenze
ORIONE via Tortona 7, telefono 777 00 960. R[redacted]
PARIOLI via G. Borsi 20, tel. 808 82 99. **Sala A:** [redacted] **Costanzo Show 14° anno. Sala B:** riposo
ROSSINI p.zza S. Chiara 14, telefono 6880.27 70. Ore 21 **Er marito de mi moje** di G. Cenzato nella ed. in romanesco di A. Alfieri, con A. Alfieri, R. Merlino, M. Papa, L. [redacted], regia A. Alfieri
S. MARIA DELLA PIETA' piazza S. Maria della Pietà 5, tel. 687 54 45. Ore 21 Produzione Comune di Roma - Teatro di Roma **La giornata di uno scrutatore** di I. Calvino, regia I. Spinelli. Ingresso libero. Domenica ore 18, fino al 31/5
SALA PETROLINI v. R. Gessi 8, t. 575 74 88. Ore 21 1° spettac. **Amore e bollo** con M. Fiorentini, C. Gnomus. Ore 22.30 2° spettacolo **Tutto**, di e con S. Reale, L. Tanghi e A. Alessandro
SPAZIO UNO vicolo dei Panieri 3, tel. 58 96 795. Ore 21 **Fuori dall'armadio (Tieni duro Karel)**, di P. Tremo, con A. Evangelisti [redacted] B. Montalusco
SPAZIOZERO via Galvani 65, tel. [redacted] 6211. Ore 21 **William Cocktail**, di e con S. Cavedoni. **Non è successo niente**, di e con Max & Francesco Monni. Prenotaz. obbl. a 574 2033
STABILE DEL GIALLO via Cassia 871-c, tel. 371 10 78 - 371 11 07. Ore 21.30 **Hanno sequestrato il Papa**, di J. Belmencourt, con B. Abbati, A. Ricca, S. Bosi, M. Storico, M. Bonanni, F. Riado, G. Cesaroni, L. Amodeni
SALA BALDINI p.za Campitelli 9, tel. 2170.7618. Ore 20.30 la Mandalfiori Music presenta **Con Florindo e la follette si può fare... l'operetta**, conc. di arie brillanti e operetta con A. Mancarini soprano, A. Fiorelli tenore, N. Della Santina pianof., voce narr. C. Corti. Bigl. L. 15 000 presso il bar Antico Caffè del Teatro Marcello
SISTINA via Sistina 129, tel. 482 68 41. Lunedì 3 giugno ore 21 **Ron in concerto.**
TEATRO DELL'ANGELO via Simone De Saint Bon 17, tel. 370 00 93. Ore 21 **Sangue** di Lars Noren, con B. Moretti, F. P. Capponi, D. Sebastiani, F. D'Amato, regia Franco Però. Botteghino lunedì venerdì ore 10/13-15/18. Lunedì riposo. fino al 31/5
TORDINONA via degli Acquasparta 16, tel. 6880 58.90. Ore 21 Compagnia Goigonera diretta da D. Gaggio presenta **Ypsilon - Alteri**, di P. Cignero, regia F. Cigliano.
TEATRO STUDIO XX SECOLO via Garibaldi 30, tel. 588.14 44. Ore 21 **L'ultima notte in Italia**, di G. Callgarich, con A. Ippolito, M. Prosperi, regia G. Callgarich. L. 20.000, rid. 15.000. Orario: dal mart. al sab. ore 21; dom. e festivi 17.30. Pren. 588.1444 - 588 1837
VITTORIA piazza S. Maria Liberatrice 8, tel. 574 0170. Ore 21 **Dente soprattutto molto**, di P. Zuccari, con V. [redacted], Anna Lisa Di Nola, S. Colombo, S. Mesana, P. Zuccari, Gesù Zucca, scene F. Pagani, regia Formica
SANTA MARIA DELLA PIETA' - TEATRO DI ROMA QUINTO PADIGLIONE. Ore 21 Prod. Comune di Roma - Teatro di Roma **La giornata di uno scrutatore**, di Italo Calvino. Regia Italo Spinelli

MILANO

CINEMA

AMBASCIATORI c. Vitt. Emanuele 30, tel. 7600.3306. **Tre vite e una sola morte.** Orario: 15; 17,30; 20; 22,30. L. 10.000.

Milazzo 9, tel. 659.7732. **L'albero di Antonia.** Orario: 14,45; 16,40, 18,35; 20,30; 22,30. L. 10.000.

APOLLO via De Cristoforis 2, 760.390. **Schegge paura.** Orario: 15; 17,30; ; 12.000.

via Tunisia 11, . **Le affinità elettive.** Orario: 15,10; 16,55; 18,40; 20,30; 22,30. Lire 10.000.

ARISTON Gall. Corso 1, tel. . **Ferie d'agosto.** Orario: 16; 18,10; 20,20; 22,30. Lire .

ARLECCHINO via S. Redegonda 8, tel. 7600.1214. **Un ragazzo tra ragazze.** Orario 15,30; 17,50; 20,10; 22,30. L. 12.000.

c. Vitt. Emanuele II, . 7600.02.29. **Diabolique.** Orario: 15,15; 17,40; 22,30. Lire 12.000.

BRERA 1 c. Garibaldi , . 2900.18.90. **Fargo.** V.M. 14. Orario: 15,30; 17,50; 20,10; 22,30. Lire 12.000.

BRERA MULTISALA 2 c. Garibaldi tel. 29.00.18.90. **Diabolique.** Orario: 15,15; 17,40; 20,05; 22,30. L. 12.000.

p.za Cavour 3, tel. 659.57 79. **Casinò.** Orario: 15; 18,30; 22. Lire 10.000.

Alien viale Monte 84, . 59.90.1361. **Sotto gli ulivi.** Orario: 15,30; 17,50; 20,10; 22,30. L. 12.000.

COLOSSEO Chaplin viale Monte Nero 84, tel. 59.90.1361 **Ragione e sentimento** Orario: 14,30; 17,10; 19,50; 22,30. Lire 12.000.

COLOSSEO Sala Visconti viale Monte Nero 84, tel. 59.90.13.61. **Fargo.** Orario: 15,30; 17,50; 20,10; 22,30. Lire 12.000.

CORALLO Corsia Servi 9, tel. 7602.0721. **Il segreto dell'isola di .** Orario: 15.30. 17,50, 20,10; 22,30. L. 12.000.

CORSO G. del Corso. tel. 7600.2184. **Omicidio a New Orleans.** Orario: 15,15; 17,40; 20,05; 22,30. L. 10.000.

via Torino , tel. 869. . **R.D.F. Rumori fondo.** Orario: 15,30; 17,15; 19; 20,45; 22,30. L. 12.000.

Gall. del Corso 4, telefono 7600.23.54. **Io ballo da sola.** Orario: 15,15; 17,40; 20,05; 22,30. Lire 10.000.

MAESTOSO piazzale Lodi 39, . 551.64.38. **Piume di struzzo.** Orario: 15; 17,30; 20; 22,30. L. 10.000.

MANZONI via Manzoni 40, tel.7602.06.50. **Vampiro a Brooklyn.** Orario: 15,30; 17,50; 20,10; 22,30. Lire 10.000.

c. Vitt. Emanuele 24, telefono 7602.0818. **L'esercito delle scimmie.** Orario: 14,45; 17,20; 19,55; 22,30. Lire 10.000

METROPOL via Piave 24. telefono 799.913. **Schegge di paura.** Orario: 14,45; 17,20; 19,55; 22,30. L. 12.000.

MIGNON Galleria del Corso 4, tel. 780.223. **L'esercito 12 scimmie.** Orario: 14,45; 17,20; 19,55; 22,30. L. 10.000.

NUOVO Mascagni 8, . 7602.00.48. **Toy story Il mondo dei giocattoli.** Orario: 15; 16,50; 18,40; 20,30; 22,30. L. .

ORCHIDEA via Terraggio tel. . **Le affinità .** Orario: 16; 18,10; 20,20; 22,30. Lire 10.000.

5 1 S. Redegonda 8, . 874.547. **Screamers urla spazio.** Orario: 15,20; 17,40; 20,05; 22,35. Lire 12.000.

ODEON 2 via S. Redegonda 8, . 874.547. **Empire records.** Orario: 15,25; 17,45; 20,15; 22,35. L. 12.000.

ODEON 3 Sala 3 via S. Redegonda 8, tel. 874.547. **Il giurato.** Orario: 15,10; 17,35; 20; 22,35. Lire 12.000

ODEON 5 Sala 5 via S. Redegonda 8, tel. 874.547. **Decisione critica.** Orario: 14,45; 17,10; 19,50; 22,30. Lire .

5 Sala 6 via S. Redegonda 8, L 874.547. **Ric III.** Orario: 15.20; 17,40; 20,10; 22,35. Lire 12.000.

ODEON 6 Sala 7 via S. Redegonda 8, . 874.547. **Rosso d'autunno.** Orario: 15,30; 17,50; 20,10; 22,35. Lire 12.000

6 Sala 8 via S. Redegonda , tel. 874.547. **Copycat - Omicidi in .** Orario: 15; 17,25; 20; 22,35. L. 12.000

ODEON 5 9 via S. Redegonda 8, telefono 874.547. **Premonizioni.** Orario: 15,20; 17,40; 20; 22,35. Lire 12.000

ODEON 8 Sala 10 via S. Redegonda 8, tel. 874.547. **Schegge di paura.** Orario: 14,40; 17,15; 19,50; 22,35. Lire 12.000.

C. Zugna 50, . 8940.3039. **L'esercito delle scimmie.** Or.: 15; 17,30; 20; 22,30. L. 10.000.

PASQUIROLO via Emanuele 28, telefono **Piume di struzzo.** Orario: 15; 17,30; 20; 22,30. Lire 10.000.

Abruzzi 28, telefono 2953.1103. Chiuso per lavori.

largo Augusto 1, tel. 7602.2190. **Le affinità elettive.** Orario: 15; 16,50; 18,40; 20,30; 22,30. Lire 12.000.

SAN CARLO c. Magenta/ang. M. Bandello, tel. 48.13.442. **Io ballo da sola.** Orario: 15; 17,30; 20; 22,30. Lire .

via Gran Sasso 28, tel. 236.5124. **Vampiro a Brooklyn.** V.M. 14. Orario: 20,10; 22,30. Lire 10.000.

TIFFANY corso Buenos Aires 39, telefono 2951.31.43. **L'arcano incantatore.** Orario: 20,10; 22,30. L. 10.000.

TIP via Torino 21, tel. 86.46.38.47. **Non tutti hanno la fortuna di avere avuto i genitori comunisti.** Orario: 17; 18,50; 20,40; 22,30. L. 10.000.

TEATRI

SCALA p.za della Scala, tel. 7200.3744. Ore 20 Rheingold, parole e musica di Richard Wagner, direttore e concertatore Riccardo Muti, orchestra del alla scala Fondazione per il teatro alla Scala.

via Conservatorio 12, 7600.17.55. Ore 20,30 orchestra sinfonica di Milano Giuseppe Verdi, diretta da G. Nosada, soprano B. Frittoli.

a. C. Correnti 11, tel. 837.58.96. Ore 21,15 **Che inenarrabile**, di E. Ionesco, regia di M. Spreafico.

CARCANO c. di Porta Romana 63, tel. 5518.1377. Ore 21 T. Carcano presenta A. Salines in **Provaci ancora Sam**, W. Allen, regia di A. Salines.

CIAK via Sangallo 33, tel. 7811.1015. Ore 21,30 **Amici...**, di S. Antonelli, regia di . Panici.

via U. Dini 7, tel. 8951.2220. Ore 21 CRT presenta **Pantagruela, Panurgo e ga. cumba machine François s**, regia M. Paroni De Castro.

14° via Oglio 12, telefono 5521.1300. Selezioni corso di recitazione gratuito **Teatrosempre** diretto R. Silveri.

FILODRAMMATICI Filodrammatici 1, tel. 659.3659. Ore 21 la comp. Ammam pres. **Virginia - Le onde**, liberamente ispirato a Virginia, regia di C. E. Coppola.

LIRICO via Large 14, tel. 7233.32.22. Ore 20,30 T. alla Scala Tokyo **La palla de cristal**, coreog. di G. Balanchine, musiche di G. Bizet, **Stepping stone**, coreog. di Jiri Kylian, **Bolero**, coreog. di . Béjart, musica M. .

LITTA c. Magenta 24, tel. 86.45.45.45. Ore T. Litta pres. Dynamo Theatre- Theatre of acrobatic Movement **The challenge - La sfida**, prima nazionale di G. Dupuis, con G. Paul, K. Linch, C. Ferland, S. Franche.

via Manzoni 40, tel. 76.00.02.31. Ore 20,45 la Comunità Teatrale in **Il seduttore**, Diego Fabbri, di G. Sepe.

NAZIONALE piazza Piemonte 12, tel. 4800.77.00. Ore Lions Club Lainate **Festa per l'Unicef.**

OUT-OFF via Dupré 4, tel. 3926.22.62. Ore 20,45 **Aprile a Parigi**, di J. Godber, traduzione di E. Capriolo regia M. Conti.

SAN c. Venezia 2, t. . Ore 21 Progetto Genesis presenta **Amori inquieti**, di C. .

Tdi via Ciro Me 11, . 716.791. Ore 20,45 Teatridithalia presenta **I rubini agosa**, uno studio di F. Bruni e A. Borriello per «Madame de Sade», di Yukio Mishima.

PORTA ROMANA c. di P. Romana 124, tel. Ore 20,45 Teatridithalia presenta **Lola che dilati la camicia**, di M. Ballani, C. Crippa e A. Ghiglio. Regia di M. Ballani.

TEATRO GRECO piazza Greco, tel. 657.08.96. compagnia Questi di Grock **Caco**, di V. Cavalli e C. Intropido, regia C. Intropido.

via Savona 10, . 832.31.28. 21 ata carne, . Luttmann. Regia E. Luttmann, musiche di L. Valenti Vercellino.

v. Pastrengo 16, telefono 607.16.95. Ore 21 Piccolo Parallelo Caravaggio **I furori**, uno spettacolo sul pittore Michelangelo Merisi detto «Caravaggio», testo e regia di G. Cecchi.

RITROVI

AL VASCELLO piazza Greco, telefono 570.43.53. Ore musica dal vivo jazz-funky-soul.

BODEGUITA DEL via Col di Lana 3, tel. . Cucina e musica cubana.

BIANCA via Lodovico Moro 117, telefono 8912.57.77. Ore 22,30 Bianca show: **Io e pianoforte e Cabaret.**

CAFE' TEATRO NOBEL via A. Sforza 81, telefono 89.51.17.48. Riposo.

via Lodovico Il Moro 118, telefono 8912.20.24. Ore 22 Tatanka-acid jazz.

CERCHIO CABARET via dei Missaglia 46/3b, telefono 846.47.31. Ore musica dal vivo e cabaret.

DISCOTECA IPOTESI LATINA piazza XXIV Maggio 8, telefono 5810.27.66/832.21.60. Ore 22,30 musica latino americana con il d.j. Oswaldo Ugueto.

FIORI CHIARI via Fiori Chiari 17/A, telefono 86.46.25.75. Ore 22 musica dance anni 80.

GRILLO PARLANTE Alzaia Naviglio Grande 36, telefono . Ore 22,30 Flipper/pop fusion.

LA LUNG via Varanini 22, tel. 282.62.89. Ore 21,30 serata danzante con il complesso Mondo.

MILANO IN del Mi glia 46/3, tel. 868.47.31. Ore 16 ballo liscio tradizionale, ore 21,30 club ri-cordi.

L'AMERICANO A via Lodovico Il Moro 131, telefono 89.12.20.43. Ore 22 musica dal vivo la band dell'Americano a Parigi.

MUSIC EMPIRE via S. Maria Fulcorina 15, telefono 86.93.656. Ore 22,30 E. Paoletti, voce; R. Saliani, piano; R. Fioravanti, contrabasso; S. Bagnoli, drums.

NONSOLOMUSICA viale Ortles 62, tel. 55.21.09.05. Ore 21,30 Free racka.

SCIMMIE via A. Sforza 49, telefono 89.40.28.74. Ore 22,30 Gruppo «A cor do itinen» / samba e bossanova.

TEATRINO l.go Corsia dei Servi 3, telefono 76.02.37.16. Or.: 16; 21,30; ,50 Sexy show.

viale Monza 140, telefono 255.17.74. Ore Raul Cremona in **Il mago Oronzo e altri vip.**

DISCOLATINO (presso Ballarama Aqualica) via Airaghi 61, telefono 58.31.35.84. Ore 22,30 salsa merengue, despelote e il meglio della musica latino americana.

DISCOTECHE

ARIOSTO via Ariosto 16, telefono 48.00.39.01. L. . Or.: 19; 22. **Undergreund.**

SAN CARLO c.so Matteotti 14, . 7602.04.96. L. Riposo.

CENTRALE 1 via Torino 30, tel. 87.48.26. L. 8000. Or.: 16; 18,10; 20,20; 22,30. **Via da Las Vegas.** Viet. 14.

2 via Torino 30, telefono 87.48.26. L. Or.: 16; 18,10; 20,20; 22,30. I **spetti.**

CINETECA ITALIANA - S. M. BELTRADE via Ostiia 10, telefono 26.82.05.92. L. + tessera. r.: 20; 22. «**Storie e** : **Nashville.** R. Altman

A via Caminadella 15, telefono 86.45.27.16. L. 5000 + tes- Or.: 16; 22 **L'anno scorso a Marienbad.** 20 .

MEXICO via Savona 57, telefono 469.51.02. L. 8000. Or.: 16; 19; 22. **Strange days.**

SEMPIONE via Pacinotti 6, telefono 3921.04.63. L. 7000. Or.: 20,10; 22,15 **Smoke.**

BOSCO via M. Gioia 48, 80.30.42. Riposo

DEL CINEMA PALAZZO DUGNANI via Manin 2/a, tel. 655.49.77. L. Ore 17,30. «Le avanguardie storiche» **Thais.**

LUCI

AC..DEMY Monza 101. Lire 10.000. **Luci rosse.**

AMBRA via Cilturno ang. via Padova, tel. 2682.2610. Lire 10.000. Ap. 14,30. **Luci rosse.**

viale Monza . Lire 10.000. **Luci rosse.**

corso Buenos Aires 36. Lire 12.000. Ap. ore 13. **Luci rosse.**

viale Montenero 55. Lire 10.000. **Luci rosse.**

ATLAS via Sansovino . Lire 10.000. **Luci rosse.**

AURORA PUSSYCAT via P. Sarpi 8. L. 10.000. Ap. 10,30. **Luci rosse.**

v.le Premuda 40, telefono 79.64.78. L. 12.000. Apertura ore . Luci .

via Giambellino 153. Lire 10.000. **rosse.**

DIAMANTE via F. Filzi . Lire 12.000. Ap. ore 13. .

via Masolino Parri cale 13. Lire 10.000. **Luci rosse.**

via Faà Bruno 6. Lire 10.000. **Luci** .

via C. Da Sesto . Lire 10.000. **Luci** .

LA via Bligny . Lire 10.000. **Luci** .

LORETO Deledda . Lire 10.000. **Luci rosse.**

MAGENTA R. Sanzio 23. Lire 10.000. **rosse.**

PERLA via degli Imbriani 19. 10.000. **Luci** .

Lodi 128 Lire 10.000. In. spett. ore 14,20. **Luci rosse.**

via Padova 179. Lire 10.000. Apertura ore 14. **Luci rosse.**

L'israeliano, famoso per lo spot di un amaro, diventa attore con Vanzina

Raz Degan, un poliziotto-modello

Farà «Squillo», ma tace il nome della fidanzata

MILANO. Una giovane e bella polacca caduta nella rete della prostituzione sparisce e, questa volta, sono davvero fatti suoi Raz Degan, modello israeliano famoso per la pubblicità di un amaro, debutta davanti alla macchina da presa di Carlo Vanzina. Il regista di «I fichissimi», «Eccezzziunale veramente» e di «Via Montenapoleone» che lo ha scelto come protagonista di «Squillo», il thriller dai risvolti psicologici sugli schermi a ottobre.

«Sono Toni, un ispettore sui generis - racconta Raz Degan, occhiali scuri e sotto il braccio il casco per montare sulla ...y nera - un bel personaggio. Desideravo entrare nel mondo del cinema. Toni mi calza a pennello, è un bravo ragazzo che si dà anima e corpo al lavoro, insomma uno "tosto"».

A Toni il compito di risolvere il caso di Eva, la squillo scomparsa (Bianca Koedam) che Maria (Jennifer Driver), la sorella arrivata dalla Polonia disperata- , sarà bisogno di scambio di persona per venire a capo del giallo ambientato in una Milano luccicante e danarosa, popolata volti patinati modelli (al cinema si fa solo con i belli, perché fanno sognare», sostiene Vanzina). Nei panni, per la prima volta, buono, Paul Freeman, l'antagonista di Harri- Ford ne «I predatori dell'arca perduta». Ma a catalizzare l'attenzione c'è soprattutto Raz Degan che mostra lato più schivo: «La vita privata? Sono fatti miei - ironizza -, i sogni nel cassetto restano lì e non li metto in piazza per nessuno». Sogna un'isola deserta il bello delle passerelle di moda, un atollo in mezzo all'oceano, dove radunare amici e famiglia. «Voglio tanti figli, anche se adesso felice. Conduco una vita che mi piace molto e mi diverte». Sulla carriera non ha idee molto chiare: «Spero di girare altri film, ma non so. Se capita farò anche altri spot pubblicitari. Vorrei che il cinema diventasse sempre più forte e proponesse modelli di realistici». Nato e cresciuto in un kibbutz, Raz Degan, modello per caso, dopo i tre anni di servizio militare viene sbattuto sulle copertine di tutto il mondo. Conquista le Vogue, Elle, Cosmopolitan e Glamour. Gli dà fastidio considerato soltanto bello. «Per questo - dice con l'aria da duro - subito dopo riprese me ne vado in Cina, sulla Grande Muraglia con un sacco a pelo e la mia fidanzata». Non scuce il nome della ragazza australiana che i fotografi cercano di scovare, ma insiste: «La bellezza è qualcosa di effimero, spero che un giorno, mi restino dentro tutte le che ho imparato». Ribelle, Raz Degan, 27 anni, non ama gli specchi e alla politica preferisce la filosofia. «Se fossi in Israele, oggi, non so a chi darei il mio voto: io sto dalla parte delle . La mia anima è libera e ancora cercando il posto giusto. L'amore, poi, viene confuso spesso con il sesso».

Raz Degan

Olga Piscitelli

VENETO - FRIULI VENEZIA GIULIA

CINEMA

BELLUNO

EDISON via 8/B, telefono 940.306. Riposo. Domani: **Four .**

ITALIA Garibaldi 8, telefono 943.164 **L'esercito scimmie.** Or.: 17,10; 19,20; 21,45

PADOVA

ALTINO via Altinate 1, telefono 875.232. **Schegge di paura.** Ap. 17.

ARCOBALENO via Reni 2, telefono . **Il postino.** Ap. 17.

ASTRA Aspetti 37, telefono 604.078. **L'albero di Antonia.** Or.. 20; 22,15

D'ESSAI. walking (vers. or.). Or.: 22,15.

ASTRA TECHNICOLOR. Anteprima gratuita **Duston licenza ridere** ore 17,30. **Le affinità ve.** Orario: 20. 22,15.

BIRI p.zza Stanga, telefono 77.61.69. Chiuso per lavori.

CONCORDI San Martino, telefono 875 10.09. **Screamers. Urla spazio.** Orario: 16; 20,20; 22, .

MIGNON via Cassan , telefono 875.2087. **Tre e morte.** Ap.: 17.

QUIRINETTA piazza Insurrezione, telefono 875.1680. **Vampiro Brooklyn.** Or.: 22,30.

REX via S. Osvaldo, telefono 754.116. **Il giurato.** Ap.: 15.

via Emanuele Filiberto, . 875.0720. **L'esercito delle 12 .** Apertura ore 17.

ROVIGO

CORSO corso Popolo 150, telefono 29.860. Riposo. Domani: **Le affinità elettive.**

via Manzoni 18, telefono 24.837. Riposo. Domani: **Fargo**

VICENZA

ARLECCHINO Giardini Salvi, telefono 544.148. **Schegge di paura.** Orario: 17; 18,45; 20,30; 22,15.

corso Fogazzaro, telefono 321.920. Chiuso per lavori.

ITALIA corso Paschiere Vecchie 35, telefono 323.807. Chiuso per lavori.

Palladio 176, telefono 543.492. **La pazzia di Re Giorgio.** Orario: 15; 18; 20; 22.

PALLADIO via Verdi 8, telefono 321.920. **Vampiro a Brooklyn.** Orario: 17; 18,40; 20,20; 22,16.

ROMA da Filippini 5, telefono 321.909. **L'esercito scimmie.** Orario: 17,30; 19,50; 22,15.

VERONA

via Verdi 20, telefono 840.08.48. Da domani **Dead man walking - Condannato a morte.** Orario: 22,30.

ASTRA via Oberdan 13, telefono 327. **struzzo.** Orario: 16; 18,10; 20,20; 22,30.

CORALLO via Quattro Spade 19, telefono 595.990. **Schegge** Orario: 18,30; 20,20; 22,15.

CORSO corso del Popolo 28, telefono 549.322. **Jane Eyre.** Orario: 17,45; 20; 22,15 (ultimo giorno).

EDERA piazza Martin di Belfiore, telefono 300.224. **Riccardo III.** Or.: 18,15; 20,15; 22,15.

PICCOLO EDERA piazza Martin di Belfiore, telefono 300.224. **Blue the face.** Orario: 18,30; 20,20; 22,05.

EDISON vicolo XX Settembre 43, telefono 542 330 **L'esercito delle 12 scimmie.** Or.: 17,30; 19,50; 22,15

EMERASSI largo Altinia, telefono 542.624. **Schegge di paura.** Or.: 17,30; 19,45; 22,15.

HESPERIA piazza Crispi 8, telefono 542.207. **Vampiro a Brooklyn.** Orario: 17,30; 20; 22,15.

UDINE

via Aquileia, telefono 504.464 - 297.497. **Farinelli Regina.** Orario: 16; 20; 22.

CAPITOL via Volontari Libertà, telefono 454.286 - 297.497. **Jefferson in** Orario: 17; 19,30; 22.

CENTRALE via Pascoli 8/B, telefono 504.240 - 297.497. **La pazzia di Re Giorgio.** Orario: 18; 20; 22.

piazza Cada, telefono 501.258 - 297.497. **Underground.** Orario: 18; 20; 22.

ITERNUV. D'ESSAI tel. 504.874. **Hello Denise.** Orario: 20; 22

ODEON via Gorghi, telefono 501.761 - 297.497. **scarlatta.** Orario: 17; 19,30; 22.

PUCCINI via Savorgnana, telefono 295.635. **Schegge di** Orario: 17,30; 19,50; 22,15.

PORDENONE

CAPITOL Mazzini 58, telefono 26.669. **Fatal rooms.** Orario: 18,30; 20,15; 22.

CENTRO A. MORO (Cordenons), tel. 932.725. Riposo.

RITZ (Cordenons), piazza Vittoria, telefono 930.385. **Schegge di paura.** Orario: 17,30; 20; 22,30.

via Roma 3, telefono 596.826. **Diabolique.** Orario: 16; 18; 20; 22,15.

FIUME via Cere, telefono 800. . **Va' dove ti porta il cuore.** Orario: 16,30; 19,30; 21,30.

Mazzini 15, telefono 594.708. **Riccardo III.** Orario: 16,30; 18,20; 20,10; 22,15.

piazza Viviani 10, telefono 800.6100.

ODEON S. Antonio 17, telefono 800.32.72. **Le affinità .** Orario: 16,30; 18,30; 20,30; 22,30.

via Sabotino 2, telefono 913.591. **Ferie d'agosto.** Orario: 15,30; 18; 21.

RIVOLI p.za Bra, telefono 590.855. **L'esercito scimmie.** Orario ap.: 17.

TRIESTE

ALCIONE. Io ballo da sola. Orario: 16; 20; 22.

AMBASCIATORI via XX Settembre , telefono 86.24.24. **L'esercito delle 12 scimmie.** Ap.: 17.

via Gessi 14, telefono 304.222. Sala riservata. Domani: anteprima.

EXCELSIOR via Muratti 2, telefono 767.300. **Le affinità elettive.** Orario: 18,35; 20,25; 22,15.

MIGNON via XX Settembre 37, telefono 636.495. **Luce** Ap. 15,30.

I via XX Settembre 30, telefono 635.163. **Premonizioni.** Orario: 18,15; 18,15; 20,15; 22,15.

I via Settembre 30, telefono 635.163. **d'autunno.** Orario: 18,15; 18,15; 20,15; 22,15.

NAZIONALE 3 via XX Settembre 30, telefono 635163. **Diabolique.** Orario: 16,30; 18,20; 20,15; 22,15.

4 via Settembre , telefono 635.163. **Fargo.** Orario: 16,30; 18,20; 20,15; 22,15.

SALA via Muratti 2, telefono 767.300. **Doom tion.** Orario: 17,15; 18,50; 20,25; .

TEATRI

GOLDONI. Inf. (041) 520.75.83. Oggi ore 21 **Aldo Ciment** al pianoforte. **Quartetto d'archi Torino,** musiche di Alberto Fenio. Inf.: 041/523.25.44.

PALAFENICE (Tronchetto). Domani ore 21 recital del tenore Alfredo d. Oggi ore 20, **La Traviata,** orchestra del Teatro La Fenice diretta Nello Santi, allestimento di P. L. Pizzi, A. Gheorghiu (Violetta), Vargas (Alfredo).

GRANDE SAN GIOVANNI Venerdì giugno ore 20,30 **English Consort of Musicke in concerto.**

CHIOSTRO . Martedì 4/6 ore 21 Linguistic Research Laboratory in (informazioni 041/968.369).

TEATRO VILLA (Mira). Oggi ore 21 **Orchestra** in

PADOVA

, 18/6 21 Pietro guitar in concerto.

PARCO RONCAJETTE, 21/6 ore 21 **Mau Mau** in concerto; 29/6 ore 21 **Ustmamò** in concerto; 27/6 ore 21 **The Young Gods** in concerto.

DEI CONGRESSI (Abano Terme), 6/6 ore 21 in concerto.

TREVISO

TEATRO COMUNALE. (inf. 0422 - 546355). Del Carraresi: 25-30/6 28° Concorso Internazionale Toti Dal (a concorso i ruoli de Il matrimonio segreto di D. Cimarosa).

S. . Mercoledì 5 ore 20,30 orchestra del **Teatro La Fenice** in concerto. Dirige Isaac Karabtchewsky. Sinfonia n. 2 in minore di G. Mahler (inf. 0422-546.355).

VERONA

ARENA, 5 luglio in di Bizet.

TEATRO ROMANO, Verona Jazz Festival; 21 **Michel Petrucciani** in concerto; 24/6 ore 21 **Ornette Coleman** in concerto; 25/6 ore 21 **Bill Frisell** in concerto.

CORTILE VECCHIO, Verona Jazz Festival; 24/6 ore 21 **Trio M. Morford** in concerto; 25/6 ore 21 **Bobby Previt in concerto.**

TEATRO OLIMPICO. Tel. (0444) 323.781. 1 giugno 21 **Gastini Globe Quartet** **Tiziana Ghiglioni in concerto.**

(Sala Tripcovich, Inf. tel. 040/367.616). Oggi Orchestra e del Teatro Verdi di Trieste in **La Traviata** di Giuseppe Verdi, regia di U. Santicchi. Lunedì recital di **Cinzia De Mola.**

. Domani ore 20,30 **Ensemble** in concerto (prevendita alla biglietteria della Sala Tripcovich, 9-12, 18-21).

, stagione 1995-'96 del teatro stabile Friuli Venezia Giulia: riposo.

UDINE

TEATRO COMUNALE (Monfalcone). Martedì 4/6 ore 21 **Trio Europa** in concerto, musiche di Lalo, Debussy, Ravel (inf. 0481/790.470).

PALAMOSTRE. Domani ore 21 **ica di Udine** in concerto, musiche di Dvorak e Schumann. Informazioni telefono (0432) 271.564.

PIAZZA MATTEOTTI. ore 21 **Ustmamò** in concerto.

(Latisana). Oggi 21 conc. lirico vocale a cure dell'ass. culturale Antica Zelkova di Latisana (inf. tel. 0431-59.288).

VILLA MANIN (Passariano. Martedì 2 luglio ore 21 **Santana in concerto** (inf. 02-76009400).

PALASPORT.

PALASPORT. giugno 21 **Purple** in concerto.

VELVET (Aviano), 7/8 ore 21 **Seven** in concerto.

TEATRI

PALERMO

TEATRO [illegible] (Ente autonomo): tel. (091) 60.53.111. **Le diable** [illegible] coreografia Roland Petit, [illegible] Rudolf Nureyev, protagonista [illegible] dra Ferri. Sabato 1 giugno ore 21/Turno prima; martedì 4 giugno ore 18,30; giovedì 6 giugno ore 18,30; sabato 8 giugno ore 18,30; domenica 9 giugno ore 17,30; mercoledì 12 giugno ore 18,30; venerdì 14 giugno ore 18,30; sabato 15 giugno ore 18,30; mercoledì 19 giugno ore 18,30; venerdì [illegible] giugno ore 18,30.

TEATRO BIONDO. Notturni di F. Abbate, P. Longo, B. Monroy, M. Perriera, C. Susani, regia di G. Barruso, [illegible] maggio-3 giugno.

DISCOTECHE

[illegible] - **NIGHT CLUB:** via [illegible] Nebrodi 55b, [illegible] 061 527256. Domenica sera musica dal vivo, night, Anni [illegible] e liscio. Apertura ore 22,30.

NOCTIS CLUB: P. Campolo 342241. Tutti i mart. serata. Night musica Anni [illegible].

CATANIA

[illegible]

[illegible] **MASSIMO BELLINI:** Stagione [illegible] 1995/96 - Sabato 8/6 ore [illegible] Conc. sinfonico, H[illegible] Graf direttore. [illegible] Teatro Verga - Teatro Musco, il cartellone [illegible]. PRODUZIONI PI[illegible]. **Ecco versazione di un uomo comune**, di e con P. Caruso, [illegible] decenti region. a tournée nazion. PRODUZIONI [illegible]. **Edipo, Sofocle,** [illegible] Ra - Edipo a Colono, Comp. Giusto Mauri (teatro Verga - maggio 1996).

[illegible]

[illegible] **CHARLOTTE:** via Conte Ruggero [illegible]. Prenotazioni tel. 313.475.

RI[illegible]

AL TIVOLI: pranzo e cena per tutti i gusti. Ap. dalle ore 13. Chiuso lunedì. Conv. ticket [illegible] Tel. [illegible] 497.962.

MESSINA

[illegible]

ASSOCIAZIONI [illegible]

ENTE TEATRO [illegible] T. Vit. Emanuele. Per inf. tel. 090/345.233. Venerdì 31/5 ore 21, domenica [illegible] ore 17,30, martedì 4 ore [illegible] tola, melodramma giocoso in due atti. Libretto di Jacopo Ferretti.

TEATRI

[illegible]. Informazioni tel. 0942/21.142.

[illegible]

ENTE AUTONOMO REGIONALE «TEATRO DI MESSINA». Stagione di primavera 1996. Teatro in Fiera 30/31/5; 1-2/6 L'uomo dal fiore in bocca, di L. Pirandello, regia [illegible] T. [illegible]

LIRICA, SINF. E BALLETTO

ENTE AUTONOMO REGIONALE «TEA[illegible]O DI MESSINA». Venerdì 31/5 ore 21, dom. 2/6 ore 17,30, martedì 4 giugno ore 21 T. Vit. Emanuele **Cenerento[illegible]**. Melodramma giocoso in due atti. Libretto di J. Ferretti. Musica di G. Rossini.

PRIME VISIONI IN SICILIA

AGRIGENTO

Astor — Piazza V. Emanuele, Tel. 25.866
Toy story
di J. Lasseter, animazioni di P. Docter, R. Cluade, A. Brannon (Usa '95) — Le avventure di Woody, cowboy giocattolo preferito dal piccolo Andy, e di Buzz, supereroe spaziale che smania per sostituirlo. N. V. 1h 32' **Animazione**

Mezzano — v. C. Colombo 36, Tel. 637.602, Or.: 18,30/20,30/22,30
Schegge di paura
di G. Hoblit, R. Gere, E. Norton, L. Linney (Usa '96) — Un [illegible] di a[illegible] [illegible] gratuitamente un [illegible] dalla personalità schizofrenica accusato dell'omicidio di un alto prelato. Non viet. 2h 10' **Giudiziario**

CALTANISS[illegible]

Bauffremont — salita Matteotti 10, Tel. 21.504, Cinema-Teatro
Schegge di paura
di G. Hoblit, R. Gere, E. Norton, L. Linney (Usa '96) — Un avvocato di a[illegible] [illegible] gratuitamente un ragazzo [illegible] dalla personalità schizofrenica accusato dell'omicidio di un alto prelato. Non viet. 2h 10' **Giudiziario**

Bellini — v. Gioberti 9, Tel. 25.905
Vampiro a Brooklyn
di W. Craven, con E. Murphy, A. Bassett, A. Payne (Usa '95) — Il vampiro Max è l'antenato di una detective del dipartimento di polizia di New York e vuole a tutti costi ristabilire il loro «legame di sangue». V. M. 14 1h 42' **Comico**

Supercinema — Via Dante 5, Tel. 26.065
Le affinità elett[illegible]
dei fratelli Taviani, con I. Huppert, J.-H. Anglade, F. Bentivoglio (Ita. '96) — L'Ottocento di Goethe reinventato nella campagna toscana: qui si scatenano le «danze» sentimentali di quattro personaggi. N. V. 1h 38' **Commedia**

CATANIA

Alfieri — v. Duca degli Abruzzi 8, Tel. 373.760 Cineclub, Or.: 17,30/22,30, Ingr. 8000; rid. 6000
Passaggio per il Paradiso

[illegible] — v. E. D'Angiò, Tel. 431.440
L'esercito delle 12 scimmie
di T. Gilliam, con B. Willis, B. Pitt, M. Stowe (Usa '95) — Anno 2035: un galeotto viene inviato indietro nel tempo per cercare di cambiare il destino del pianeta, sterminato da una misteriosa epidemia. N. V. 2h 10' [illegible]enza

Ariston — v. Baldidino 17, Tel. 441.717
[illegible]

Capitol — v. Vicenza 16, [illegible]. 506.471, Or.: 18,30/22,30
Schegge di paura
di G. Hoblit, R. Gere, E. Norton, L. Linney (Usa '96) — Un avvocato [illegible] difende gratuitamente un ragazzo della personalità schizofrenica accusato dell'omicidio di un alto prelato. Non viet. 2h 10' **Giudiziario**

Corsaro — v. S. Nicolò [illegible] Borgo 49, Tel. [illegible], Or.: 18/22,30
Un ragazzo, tre ragazze...
di E. Rohmer, con M. Pouppaud, A. Langlet, [illegible] Simon (Fra. '96) — Uno studente melomane, in vacanza in Bretagna, aspetta la fidanzata e intreccia amicizie e passeggiate con altre due ragazze N. V. 1h 42' **Commedia**

[illegible] — v. Giuseppe De Felice 19, Tel. 316.699, Or.: 16,30/22,30, Ingr. 8000; rid. 6000
Vampiro a Brooklyn
di W. Craven, con E. Murphy, A. Bassett, A. Payne (Usa '95) — Il vampiro Max è l'antenato di una detective del dipartimento [illegible] polizia di New York e vuole a tutti costi ristabilire il loro «legame di sangue». V. M. 14 1h 42' **Comico**

Golden — v.le Ruggero di Lauria 85/a, Tel. 492.949
Rosso d'autunno
di B. Beresford, con R. Dreyfuss, B. Faulkner, L. Hamilton (Usa '96) — Uno psichiatra infantile indaga sull'omicidio di una coppia di cui il sospettato principale è il figlio, un bambino autistico di nove anni. N. V. 1h 40' **Drammatico**

Lo Po — v. Etnea 256, Tel. 328.210, Or.: 16/22,30
[illegible] plebea
di L. Wertmüller, con L. Cara, R. Bova, S. Sandrelli (Ita '96) — La storia della [illegible] Milazzo, desiderata [illegible] molti e [illegible]parlamente vergine, nella Napoli a cavallo [illegible] guerra mondiale. Dal romanzo di Rea. N. V. 1h 50' **Drammatico**

Metropolitan — Tel. 322.323
RIPOSO

Odeon — v. Filippo Corridoni 19, [illegible]. 326.324
Tre vite e una sola morte
di R. Ruiz, con M. Mastroianni, A. Galiene, C. [illegible] (Fra. '96) — Un uomo, quattro personaggi, quattro identità: da commesso viaggiatore a businessman, da professore alla Sorbona a maggiordomo. N. V. 2h 05' **Commedia**

Ritz — v. Ibla 5, Tel. 535.470
Diabolique
di J. Chechik, con S. Stone, I. Adjani, C. Palmintari (Usa '96) — La moglie e l'amante: insieme decidono di uccidere l'uomo a cui sono fatalmente legate. Il piano è perfetto, ma i guai sono appena cominciati. N. V. 1h 50' **Thriller**

King — v. A. De Curtis 14, Tel. 530.218
Le [illegible] elettive
dei fratelli Taviani, con I. Huppert, J.-H. Anglade, F. Bentivoglio (Ita. '96) — L'Ottocento di Goethe reinventato nella campagna toscana: qui si scatenano le «danze» sentimentali [illegible] quattro personaggi. N. V. 1h 38' **Commedia**

Tiffany — v. F. Agnini (ang. v. Umberto), Tel. 325.227, Or.: 17/22,30
Fargo
dei fratelli Coen, con F. McDormand, S. Buscemi, W. H. Macy (Usa '96) — Un venditore di automobili paga due delinquenti per rapire [illegible] moglie: con il riscatto vuole risolvere il buco economico dell'azienda. V. M. 14. 1h 38' **Dramm.**

ENNA

Super. Grivi — p. Ghisleri 2, Tel. 500.903
Schegge di paura
di G. Hoblit, R. Gere, E. Norton, L. Linney (Usa '96) — Un avvocato di successo difende gratuitamente un ragazzo dalla personalità schizofrenica accusato dell'omicidio di un alto prelato. Non viet. 2h 10' **Giudiziario**

MESSINA

Aurora — [illegible] Luglio 70, Tel. 718.695
[illegible] a New Orleans
di P. Joanou, con A. Baldwin, K. Lynch (Usa '96) — Un ex poliziotto, con problemi di alcol e incubi da Vietnam, si ritira sulle rive del Mississippi: un giorno vede un aereo precipitare e comincia l'incubo N. V. 2h 2' **Thriller**

Lux — Lgo Seggiola, is. 168, Tel. 718.286
Cineforum

Olimpia — v. degli Amici, is. 242, Tel. 718.039, Or.: 16/22,30
L'esercito [illegible] 12 scimmie
di T. Gilliam, con B. Willis, B. Pitt, M. Stowe (Usa '95) — Anno 2035: un galeotto viene inviato indietro nel tempo per cercare di cambiare il destino del pianeta, sterminato da una misteriosa epidemia. N. V. 2h 10' [illegible]

Orione — v. S. Martino 338, Tel. 292.57.96
Tre vite e [illegible] sola [illegible]b
di R. Ruiz, [illegible] M. Mastroianni, A. Galiene, C. Mastroianni (Fra. '96) — Un uomo, quattro personaggi, quattro identità: da commesso viaggiatore a businessman, da professore alla Sorbona a maggiordomo. N. V. 2h 05' [illegible]

Savio — [illegible] Peculio Frumentario, Tel. 717.345
[illegible] **[illegible] coraggioso**
di K. Miller, con J. Cromwell, M. Szubanski, Z. Burton (Australia '95) — Il piccolo di una fattoria, tra amici e nemici, [illegible] di riscattarsi e diventare come un cane da pastore per fare la guardia al gregge. N. V. 1h 30' **Comm.**

PALERMO

Abc — v. Emerico Amari 166, Tel. 329.246, Or.: 17/18,45/20,30/22,30
Passaggio per il paradiso

Ariston — v. Pirandello 5, [illegible]. 585.85.47, Or.: 17/20/20/22,30
Fargo
dei fratelli Coen, con F. McDormand, S. Buscemi (Usa '96) — Un venditore di automobili paga due delinquenti per rapire la moglie: con il riscatto vuole risolvere il buco economico dell'azienda. V. M. 14 1h 38' **Dramm.**

Arlecchino — v. Imperatore Federico 12, Tel. 382.151, Or.: 16,30, 18,30/20,30/22,30, Ingr. 10.000
Le affinità elettive
dei fratelli Taviani, con I. Huppert, J.-H. Anglade, F. Bentivoglio (Ita. '96) — Il settecento [illegible] reinventato nella [illegible]gna toscana: qui si scatenano le «danze» sentimentali di quattro personaggi. N. V. 1h 38' **Commedia**

Aurora — V. Tommaso Natale 177, Tel. 533.192, Or.: 20,20/22,40, Cineclub
Riccardo III
di R. Loncraine, con I. McKellen, A. Bening, N. Hawthorne (G.B./Usa '95) — Variante del testo di Shakespeare con il sanguinario monarca plantageneto trasformato in un dittatore nell'Inghilterra degli Anni 30. N.V. 1h 45' **Dramm.**

PRIME VISIONI IN CALABRIA

CATANZARO

Comunale — p. Mazzini 82, Tel. 741.241
Piume di struzzo
di M. Nichols, con R. Williams, N. Lane, G. Hackman (Usa '96) — Un'armoniosa coppia di omosessuali viene [illegible] in imbarazzo dal matrimonio del figlio di uno dei due. Remake del «Vizietto» N. V. 2h **Commedia**

Supercinema — v. XX Settembre 18, Tel. 725.964
Fargo
dei fratelli Coen, con F. McDormand, S. Buscemi, W. H. Macy (Usa '96) — Un venditore di automobili paga due delinquenti per rapirgli la moglie: con il [illegible] vuole [illegible]re il buco economico dell'azienda. V. M. 14. 1h 38' **Dramm.**

Masciari — p. Le Fiere, Tel. 728.390
Amiche per sempre
di L. L. Glatter, con D. Moore, M. Griffith, R. O'Donnel (Usa '96) — Dall'adolescenza all'età adulta: i guai, le passioni, i dilemmi e la complicità di quattro americane si ritrovano negli anni. N. V. 1h 45' **Commedia**

COSENZA

Citrigno 1 — v. Adige, Tel. 250.065, Or.: 16/18/20/22
Copycat - Omicidi in serie
di J. Amiel, con S. Weaver, H. Hunter, D. Mulroney (Usa '95) — Una psicologa criminale ossessionata da un serial killer e una poliziotta si mettono sulle tracce dell'efferato omicida che insanguina San Francisco. N. V. 2h 03' [illegible]

Citrigno [illegible] — v. Adige, Tel. 250.065, Or.: 16/18/20/22
Uomini senza [illegible]onne
di A. Longoni, con G. Tognazzi, A. Gassman, A. Accisi (Ita. '96) — Nevrosi d'amore e di sesso per due trentenni «conviventi forzati», l'uno introverso e pasticcione, l'altro sempre impegnato a provarci con tutte. N. V. 1h 40' **Comm.**

Garden 1 — SS 19 bis (Rende), Tel. 33.812, Or.: 16/20/22,30
Schegge di paura
di G. Hoblit, R. Gere, E. Norton, L. Linney (Usa '96) — Un avvocato di successo difende gratuitamente un ragazzo dalla personalità schizofrenica accusato dell'omicidio [illegible] alto prelato. [illegible] viet. 2h 10' **Giudiziario**

Garden 2 — SS 19 bis (Rende), Tel. 33.812, Or.: 16/20/22,30
L'odio
di M. Kassovitz, con V. Cassel, H. Koundé, S. Taghmaoui (Fra. '95) — Picchiato dalla polizia, un sedicenne lotta contro la m[illegible]a. Nel suo quartiere, il Muguets di Parigi, scoppia la rivolta per luogli giustizia. N. V. 1h 37' **Drammatico**

Gar[illegible] 3 — SS 19 bis (Rende), Tel. 33.912, Or.: 16/20/22,30
Le affinità elett[illegible]
dei fratelli Taviani, con I. Huppert, J. H. Anglade, F. Bentivoglio (Ita. '96) — L'Ottocento di Goethe reinventato nella campagna toscana: qui si scatenano le «danze» sentimentali di quattro personaggi. N. V. 1h 38' **Commedia**

Isonzo — v.le Isonzo 16, Tel. 27.895
RIPOSO

CROTONE

Apollo — v. Regina Margherita, Tel. 26.650
PROSSIMA APERTURA

Raimondi — **Ninfa plebea**
di L. Wertmüller, con L. Cara, R. Bova, S. Sandrelli (Ita '96) — La storia della bella Milazzo, desiderata da molti e copartecipante vergine, nella Napoli a cavallo della guerra mondiale. Dal romanzo di Rea. N. V. 1h 50' [illegible]

REGGIO CALABRIA

Margherita — c. Garibaldi 59, Tel. 20.042
L'arcano incantatore
di P. Avati, con C. Cecchi, S. Dionisi (Italia '96) — Un eremita, alchimista ambiguo e seducente, e un seminarista, suo [illegible]retario: insieme an[illegible] una scoperta sensazio[illegible]. L'anno è il 1750. N. V. 1h 32' **Gotico**

Comunale — c. Mazzini, Tel. [illegible]
CHIUSO

Odeon — v. Vittorio Veneto, [illegible]. 896.186
Ferie d'agosto
di P. Virzì, con S. Orlando, S. Fantil, P. Natoli (Ita. [illegible] — Due famiglie italiane in vacanza a Ventotene, due stili di vita opposti, l'uno di de[illegible], l'altro di sinistra: i conflitti sotto il sofleone si spezzano. N. V. 1h 48' **Commedia**

Aurora — v. S. Caterina 163, Or.: 16/18/20/22, Ingr. 8000; rid. 6000
L'esercito delle 12 scimmie
di T. Gilliam, con B. Willis, B. Pitt, M. Stowe (Usa '95) — Anno 2035: un galeotto viene inviato indietro nel tempo per cercare di cambiare il destino del pianeta, ste[illegible] da una misteriosa epidemia. N. V. 2h 10' [illegible]

Moderno — c. Garibaldi 356, Or.: 16/18/20/22, Ingr. 8000
Film [illegible] adulti

Nuova Pergola — **Schegge di paura**
di G. Hoblit, R. Gere, E. Norton, L. Linney (Usa '96) — Un avvocato di successo difende gratuitamente un raga[illegible] dalla personalità schizofrenica accusato dell'omicidio di un alto prelato. Non viet. 2h 10' **Giudiziario**

VIBO VALENTIA

Moderno — **Carrington**
di C. Hampton, con E. Thompson, J. Pryce, R. Sewell (Ingh. '94) — Agli inizi [illegible] '900 la grande storia d'amore tra una pittrice anticonformista e un famoso scrittore omosessuale. Da un racconto di Holroyd. N. V. 2h 05' **Commedia**

Valentini — v. D'Alessandria, Tel. 41.183
[illegible] **per adulti**

[illegible] — L.go degli Abati 6, Tel. 825.1888. Filmclub, Or.: 18,30/20,30/22,30
L'esercito delle 12 scimmie
di T. Gilliam, con B. Willis, B. Pitt, M. Stowe (Usa '95) — Anno 2035: un galeotto viene [illegible] indietro nel tempo per [illegible]care di cambiare il destino del pianeta, sterminato da una misteriosa epidemia. [illegible] V. 2h 10' **Fantascienza**

[illegible] — v. Damiano Almeyda 32, Tel. 341.535, Or.: 16,30, 18,30/20,30/22,30, Ingr. 10.000
Schegge [illegible] paura
di G. Hoblit, R. Gere, E. Norton, L. Linney (Usa '96) — [illegible] avvocato [illegible] [illegible] difende gratuitamente un ragazzo dalla personalità schizofrenica accusato dell'[illegible] di un alto prelato. Non viet. 2h 10' **Giudiziario**

Iglea Lido — v. Anm. Rizzo 13, Tel. 545.551, Or.: 16,30, 18,30/20,30/22,30, Ingr. [illegible]
Nel bel [illegible] di un gelido inverno
di K. Branagh, con M. Maloney, R. Briers, J. Collins (Inghilt. '95) — Un attore da tempo disoccupato cerca di riscattarsi e allestisce con i pochi soldi [illegible] gli rimangono un'edizione dell'Amleto. N. V. 1h 42' **Commedia**

Tiffany — v. le Piemonte 38, Tel. 625.0974, [illegible]: 16,30, 18,30/20,30/22,30, Ingr. [illegible]
Diabolique
di J. Chechik, con S. Stone, I. Adjani, C. Palmintari (Usa '96) — La moglie e l'amante: insieme decidono di uccidere l'uomo [illegible] sono fatalmente legate. Il piano è perfetto, ma i guai sono appena cominciati. [illegible]. V. 1h 50' **Thriller**

King — Via Ausonia 111, Tel. 511.103, Ingr. 10.000
Piume [illegible] stru[illegible]
di M. Nichols, con R. Williams, N. Lane, G. Hackman (Usa '96) — Un'armoniosa coppia di omosessuali viene messa in imbarazzo dal matrimonio [illegible] figlio di [illegible] due. Remake del «Vizietto» N. V. 2h **Commedia**

Rouge [illegible] — p. Verdi 82, Tel. 587.258, Or.: 16,30, 18,30/10,30/22,30
CHIUSURA STAGIONALE

[illegible] — v. E. Amari 156, Tel. 568.290, Or.: 17/19,45/22,30, Ingr. 10.000
Io ballo da sola
di B. Bertolucci, con L. Tyler, J. Irons, [illegible]. Cusack (Ita./Ingh./Fra '95) — Una giovane americana in [illegible] dal primo amore trompe in una villa toscana per le vacanze: tutti gli ospiti ne rimangono affascinati e turbati. [illegible]. V. 2h **Comm.**

Metropolitan — v.le Strasburgo 356, Tel. 668.65.32, Or.: 17/18,45/20,30/22,30
Vampiro a Brooklyn
di W. Craven, con [illegible] Murphy, A. Bassett, A. Payne (Usa '[illegible] — Il vampiro Max è l'antenato di una detective [illegible] dipartimento di polizia di New York [illegible] e a tutti costi [illegible] il loro «legame di sangue». V. M. 14 [illegible] 42' **Comico**

Jolly — v. Costantino 54, L 341283, Cineclub, Or.: 16,30, 18,20/20,20/22,30, Ingr. 10.000 cinestudio
Tre vite e [illegible] sola morte
di R. Ruiz, con M. Mastroianni, A. Galiene, C. Mastroianni (Fra. '96) — Un uomo, quattro personaggi, quattro identità: da commesso viaggiatore a businessman, da professore alla Sorbona a maggiordomo. N. V. [illegible] **Commedia**

Nazionale — v. E. Amari 168, Tel. [illegible], 17/19,45/22,30, Ingr. 10.000
Bullet
di J. Temple, con M. Rourke, T. Shalue, T. Levine (Usa '96) — Nelle strade di New York la [illegible] senza quartiere tra un «duro» ex galeotto [illegible] vecchio [illegible] prigione che ha giurato di sconfiggerlo. V. M. 14 1h 33' **Azione**

Rivoli — v. Imp. Federico 12, Tel. 382.151, Or.: 18, 18,10/20,20/22,30, Ingr. 10.000
Rosso d'autunno
di B. Beresford, con R. Dreyfuss, B. Faulkner, L. Hamilton (Usa '96) — Uno psichiatra infantile indaga sull'omicidio di una coppia di cui il sospettato principale è il figlio, un bambino autistico di nove anni. N. V. 1h 40' **Drammatico**

RAGUSA

Duemila — Viale Sicilia, Tel. 246.711, Ingr. 10.000
RIPOSO

La Licata — v.le Tenente Lena 10, Tel. 821.052, [illegible]
Trappola sulle montagne rocciose
di G. Murphy, con S. Seagal, E. Bogosian, K. Haigl (Usa '95) — Un treno, il Grand Continental, lanciato a folle velocità. Un criminale che minaccia milioni di persone. La sfida viene combattuta da un uomo solo. N. V. 1h 40' **Avvent.**

SIRACUSA

Aurora — Via Gelo, Tel. 711.127
CHIUSURA ESTIVA

[illegible] — v. Eschilo 12, Tel. 61.149
Film rassegna

Mignon — Via L. Cadorna 70, Tel. 61.122
Vampiro a Brooklyn
di W. Craven, con [illegible] Murphy, A. Bassett, A. Payne (Usa '95) — Il vampiro Max è l'antenato di una detective del dipartimento di polizia di New York e vuole a tutti costi ristabilire il loro «legame di sangue». V. M. 14 1h 42' **Comico**

Vasquez — Via Fiasto 5, Tel. 36.823
Schegge di paura
di G. Hoblit, R. Gere, E. Norton, L. Linney (Usa '96) — Un avvocato di successo difende gratuitamente un ragazzo dalla p[illegible]alità schizofrenica [illegible] dell'omicidio di [illegible] alto prelato. Non viet. 2h 10' **Giudiziario**

Verga — Tel. [illegible]
Le affinità elettive
dei fratelli Taviani, con I. Huppert, J. H. Anglade, F. Bentivoglio (Ita. '96) — L'Ottocento di Goethe reinventato nella campagna toscana: qui si scatenano le «danze» sentimentali [illegible] quattro personaggi. N. V. 1h 38' [illegible]

[illegible]

Ariston — Corso Italia, Tel. 21.669
CHIUSO PER FERIE

Artecchino — v. Marconi 12, Tel. 539.780
Four rooms
di A. Anders, A. Rockwell, R. Rodriguez, Q. Tarantino (Usa '95) — La notte di Capodanno nelle stanze di un albergo: 4 storie sardoniche con Tim Roth, Madonna, Bruce Willis, Banderas, la Golino e Jennifer Beals. N. V. 1h 40' **Comm.**

King — Corso V. Emanuele, [illegible] Tel. 21.091

ARENE

MESSINA

Gree Sku — S.S. 113 km 12,200, Tel. 090/325.103, Or.: 20,30/22,40
CHIUSO

Savio — Via Frumentario, Tel. 090/71 9[illegible], [illegible]: 20,35/22,45
CHIUSO

RAGUSA

Giardino d'Estate — v. Nuova 7 - Cassizza, Fraz. S. Croce Camerina, Or.: 20,30/22,40
CHIUSO

CALTANISSETTA

Impero — p.zza Garibaldi, 4, [illegible], Or.: 20,30/22,40
CHIUSO

CAGLIARI

Alfieri — Via Pineta 209, Tel. 301.378, L. 16.30/18.30/20.30/22.30
Vampiro a Brooklyn — W. Craven, con E. Murphy, A. Bassett, A. Payne (Usa '96) — Il vampiro Max è l'antenato di una detective del dipartimento di polizia di New York e vuole a tutti costi ristabilire il loro «legame di sangue». V. M. 14 1h 42' Comico

Ariston — Via Deledda 46, Or.: 18,30/18,30 20,30/22,30
Le — dei fratelli Taviani, con I. Huppert, J. H. Anglade, F. Bentivoglio (Ita, '96) — Il settecento di Goethe reinventato nella campagna toscana: qui si scatenano le «danze» sentimentali di quattro personaggi. N. 1h 38' Commedia

Capitol — Via 187, Tel. 651.388. Or.: 17 20,15/22,30, Lire 10.000/7000
Schegge di paura — L. Hobit, R. E. Norton, L. Linney (Usa '95) — Un avvocato difende gratuitamente un ragazzo dalla personalità schizofrenica dell'omicidio allo prelato. Viet. 10' Giudiziario

Via Orlando, Tel. Or.: 18,10/20,20/22,30, L. 10.000/7000
Assassins — di R. Donner, con S. Stallone, A. Banderas, J. Moore (Usa — Un crimine un giovane assassino che ambisce a essere il migliore: i due killer professionisti sono in l'uno contro l'altro. V. 14. 2h 13' Thriller

Olympia — Via Roma, 81 Tel. Or.: 18/18,10/20,20 22,30, Lire 10.000/7000
L'esercito scimmie — di T. Gilliam, con B. Willis, B. Pitt, M. Stowe (Usa '95) — An: galeotto viene inviato indietro tempo per cercare cambiare il destino pianeta, sterminato da una misteriosa epidemia. N. V. 2h 10' Fantascienza

ORISTANO

Ariston — Via Diaz 1a, Tel. Or.: 21
Concerto dell'Ente lirico di Cagliari direttore Rino Marrone, musiche , Schuberto, Mendelssohn.

NUORO

Le Grazie — Manzoni 2, Tel. 36.078, Or.: 18/20. Cinema d'essai, Ingresso tessera
Strane — Sandro

SASSARI

Ariston — Viale Trento 5, Tel. 291.273, Or.: 16,30/18,30/20,30 22,30. Lire 10.000/7000
Nome in Arrow — di J. Woo, con J. Travolta, W. Slater, S. Mathis (Usa '95) — ufficiale esercito Usa ruba bombe atomiche per ordine un ricatto a loro soldi. Ma non ha fatto i conti con un collega lealissimo al governo... N. V. 1h 50'

Viale I, Tel. 235.147. Or.: 16,30 18,30/20,30/22,30, Lire 10.000/7000

Quattro — Corso V. Emanuele II 62, Tel. 239.369. Or.: 16.30 18,30/20,30/22,30, Lire 10.000/7000
Terra e libertà — di Loach, con I. Hart, Pastor, I. Bollain (Ingh.-Fra.-Ger.-Spa. '94) — La guerra civile del in Spagna attraverso la storia di un operaio che lotta contro il fascismo e si arruola nelle Brigate Internazionali. N. V. 1h 45' Dramm.

TEATRI

CAGLIARI

T — Via Sant'Alenixedda III, Tel. 40.821. Ore 21, L. 20/18/15/13.000
RIPOSO

Sant'E — Via Collegio 2, Tel. 659.392, Or.: 20,30/22,30
Il fiore del mio segreto — di P. Almodóvar, con M. Paredes, I. Arias, J. Echanove (Spa. '95). N. V. 1h 45' Dramm.

Isola — Via Danimarca 4 Quartu, Tel. 511.515 Or.: 20, Ingresso libero
RIPOSO

Teatro Alkestis — via Loru 31, Tel. 308.392
RIPOSO

Teatro Tenda — Fiera Campionaria, Ing. lato Coni - Tel. 341.416, Or.: 21,30 - Lire 8000
RIPOSO

via S. Lucifero 71, Tel. 666.399, Ore 20,45 - L. 5000
RIPOSO

ORISTANO

Parpaglia
RIPOSO
L. 5.000/7.000/10.000

SASSARI

Ferroviario — Corso Vico 14, Ore 21, Lire 4000
RIPOSO

Verdi — Politeama. T. Ore 21, L.
RIPOSO

CAGLIARI

«Sly» Stallone per la prima killer

Al «Nuovo Odeon» dalle 18,10 «Assassins» di Donner, Sylvester Stallone, Antonio Banderas la bellissima Julianne Moore. Stallone per la prima volta nella sua estenuante carriera cinematografica, è costretto a fare il killer in lotta contro altro assassino. Che vinca il peggiore, dunque, da professionista

IL TACCUINO

Musica

Orchestra e coro dell'Ente lirico di Cagliari inaugurano stasera il programma estivo di concerti in decentramento: all'Ariston di Oristano guiranno l'ouverture dal «Coriolano» Beethoven, la Messa in maggiore di Schubert la SInfonia n. 4 «Italiana» di Mendelssohn. Sul podio c'è Rino Marrone, le voci soliste sono del soprano Daniela Bruera, del tenore Mauro Nicoletti del basso Danilo Serraiocco. Il maestro del è Sandro Sanna. Il cartellone regionale del «Palestrina» è diviso in quattro filoni: la musica sinfonica e l'Italia, il coro, l'opera («Il matrimonio segreto» di Domenico Cimarosa), i solisti e la camera (per dare spazio ai giovani). A Cagliari prosegue il Festival Maggio, i solisti del Conservatorio. Stasera musiche di Mozart, Offmeister e Stik per Marco Napolitano (corno), Paolo Cossu (viola), Ennio (violoncello), Marco Ligas Sandro Medda (violino); alle 18,15 nell'auditorium dell'Università della età, via Pola 41.

il sipario

Al teatro Olimpia di Porto Torres (ore 21) il Milner Ballet presenta coreografie di Caterina Figaia e Paolo Corciulo su musiche di Bach, Donizetti, Atlan, Portdshead e Bach-Visotsky. I danzatori Evgheni Slepov, Miyuki Sato, Monica Trevisan, Simona Crivellone, Pasquale Napoli Leonardo Centi, con la partecipazione di Valeria Martinetti. A Cagliari slitta settimana il debutto de «Le nozze dei piccoli borghesi», allestito da Francesco Origo per il Crogiuolo. All'Alfieri ultima replica per la compagnia Nuovo in «Scugnizza», operetta Carlo Lombardo e Mario Costa. Adattamento e regia Giuseppe Curreli, di Sandro Asara, coreografie di Assunta Pittaluga. Una classica storia di amori e ripicche: il miliardario americano Toby si messo in testa di sposare la scugnizza Salomé. Lei dapprima sta, un po' perché spinta dalla zia che vorrebbe fare la signora in America, po' per punire Totò, lo scugnizzo innamorato. Ragazzi sul palcoscenico a Sassari: il Ferroviario ospita tre saggi-spettacolo conclusione dei laboratori organizzati da La botte Il cilindro. Dopo «La paristoria di Maria Giusta» presentata dagli studenti della scuola media 9, oggi alle 11,30 in locandiera» di Goldoni (scuola media 12) domani «Paska Devaddia» di Michelangelo Pira (liceo classico di Ozieri).

Cineclub

A Nuoro il giovedì d'autore porta sullo schermo del Le Grazie le «Strane storie» di Sandro Baldoni, con Ivano Marescotti, Silvia Cohen Marialla Valentini. [m. m.]

TV PRIVATE

Videolina

9,45 Flash
7 — **Junior tv,** cartoni animati
9 — **Il mercatino,** proposte commerciali
13 — **TGS** (telegiornale sardo) 1ª edizione: politica cronaca, economia, attualità, spettacolo, sport, una edizione ogni mezz'ora
15 — **Bazaar**
15,30 **Punto e vinci**
16,15 **Bazaar**
16,45 **Junior tv** (cartoni animali)
18,30 **Notte mania**
19 — **TGS** (telegiornale sardo) edizione: politica cronaca, economia, attualità, spettacolo, sport, edizione ogni mezz'ora
21 — **Acchiappadieci**
21,30 **Facciamo i conti**
23 — (telegiornale sardo), edizione notte una edizione ogni mezz'ora 1 — **Notte mania**
1,30 **Facciamo i conti**
3 — **Bene grazie sangue sulla luna**
— — **Programmi non stop**

Sardegna

6,30 **Sardegna giornale,** notiziario
6,45 **Agenda,** rubrica
7,20 **Sardegna giornale,** notiziario
7 — **Televendita,** rubrica
7,45 **Sardegna giornale,** notiziario
8 — **Agenda,** rubrica
8,10 **Sardegna giornale,** notiziario
8,25 **Agenda,** rubrica
8,35 **Sardegna giornale,** notiziario
Agenda, rubrica
8 — **Televendita**
12,45 **A tavola con noi**
13 — **Per la strada**
13,40 **Sardegna giornale**
15,30 **Televendita**
16,15 **Rich music**
18,45 **Underground Nation**
19,15 **Il ficcanaso**
19,40 **Sardegna giornale**
20 — **A tavola con noi**
20,15 **Per la strada**
21 — **Sportello Impresa,** d'economia
22,40 **Sardegna giornale,** notiziario
23,10 **Telefilm**
0,15 **Sardegna giornale,** notiziario
0,30 **Sogni d'e**, film
1 — **Match music,** rubrica musicale
2,30 **Underground**
3 — **Sardegna giornale,** notiziario
3,15 **Film**
4,30 **Underground nation,** rubrica

Telegì

11 —
11,25 **Paul Progress**
13,30 **Telegiornotizie**
15 — **mo piano,** conduce in studio A. Sarais
15,45 **Cinemando**
Il mercatino
16 — **Le proposte Dielle**
17,45 **Aiazzone**
18,10 **Telegiornale vaticano,** in collegamento satellite con il Centro Studi Vaticano
18,25 **Aiazzone**
19,25 **La copertina**
19,30 **Telegiornotizia**
Telegiornale vaticano
21 — **Primo piano,** in studio A. Sarais
22 — **Islam, cultura e religione,** documentario
Zap in Sat, curiosando tra le tv satellite
22,55 **Il mercatino**
23 — **Telegiornotizie**
23,55 **Il mercatino**
24 — **Le bellissime di Vizi Privati**

Videolina

10,15 **Tv shop,** televendita
12 — **La signorina Andrea,** telenovela
12,55
13 —
13,30 **Cartoni animati**
14 — **Sport regionale**
15,30 **Tv shop**
17,15 telefilm
18,15
18,45
— **La signorina Andrea,** telenovela
20 — **Cartoni animati**
20,30 **La casa buona della vita,** rubrica
21,45 **bruciata,**
22,30 **Sport room,** rubrica sportiva
24 — **Fbi,** telefilm

Cinquestelle

9 —
11 — **Televendita**
12 —
TSD, musicale
14 — **Telegiornale**
14,30 **Telegiornale**
15 — **Televendita**
16 — **Videoclassic**
17 — **Cinquestelle**
17,15 **Sing &**
17,30 **Wilma e contorni**
18,30 **Le spie,** telefilm
19,30 **Telegiornale**
20 — **Solo musica italiana**
20,30 **Tris & Totip**
20,34 **Gli occhi del drago,** film
22,30 **Telegiornale**
23 — **Telegiornale**
23,30 **Telesport**
0,15 **Videoclassic**

Telesardegna

6 —
10 — **Linea salute**
11,30
12,30 **Telegiornale**
13 —
13,30 **Telegiornale**
14 — **Telegiornale**
14,30 **Telegiornale**
14,45 **Scoop planet**
15,30 **Aiazzone**
16 — **Telegiornale**
16,15 **Telegiornale**
18,30
19 —
19,15 **Contrasempere**
19,25
19,45 **Telegiornale**
20,40 **Tv sport**
21 —
22,30 **Telegiornale**
23 —
23,15 **Scoop planet**

Azzurra Tv

14 — **Commerciali**
16 — **Film**
17,30 **Documentario**
18 — **Supercartoons,** cartoni animati
19 —
19,30
20 — **Azzurra,**
20,30
22 —
22,30 **Azzurra,** notiziario

Sardegna Due

7,30 **Novela**
9 — **Televendita**
12 — **Il diritto**
novela
13 — **Time out,** telefilm
14,30 **Sardegna**
16 —
17 — **La dinosauri,**
17,30 informazione leggera
18 — **a contorni,** conduce Wilma De Angelo
18,55 **Solo musica italiana,** musicale
19,30 **Sardegna due news,** notiziario
20 — **Tg rosa,** informazione leggera
20,30 **Tutto Tris & Totip,** speciale
20,35 **spiaggia,** film
22,30 **Sardegna**
23 — **film**
1 — **Sardegna due**

T. C. S.

7,30 **Gigi la trottola,** cartone animato
8 — **Alien,** telefilm
8,30 **Il mercatino**
13,15 **Alice,** telefilm
13,30 **Cara Kyoko,** animato
14 — talk show
14,30 **antiquariato**
15,45
17 — **TG**
17,30 **a cartoons,** con Alessandro Greco
17,35 **Machine Alien,** telefilm
Mi la ragazza del baseball, cartone
19 —
19,30 **Gigi** cartone animato
20 — **Alice,** comedy
20,30 **Padrona del** film
22,30 **Seven show,** varietà
23,15 **Vipmania,** magazine
23,45 **Vacanze, istruzioni per l'uso,**

● **e nei programmi sono tempestiva comunicazione parte delle emittenti**

Cinema, cinema.

Grande successo di critica e di pubblico per i volumi della collana "Tuttocinema". Tre spettacoli eccezionali da non perdere in libreria.

Casa Ejzenštejn di Gianni Rondolino: raccolta di 50 scritti, opera di dei maggiori esperti di storia e critica del cinema. Un viaggio dalle origini del cinematografo ai registi di oggi.

Cinema chissà - I film degli anni ottanta di Stefano Reggiani: anni di recensioni presentate da Lietta Tornabuoni firmate dall'indimenticabile critico cinematografico de "La Stampa".

Davanti allo schermo. Cinema italiano 1931-43 di Mario Gromo: una novità davvero importante. Una collezione di film recensiti su "La Stampa" da un illustre e critico di straordinaria acutezza e sensibilità. Una vera e propria storia del cinema italiano sotto fascismo, una vivace storia del costume e della cultura del tempo.

Casa Ejzenštejn, pp. XIV-194, con 38 illustrazioni nel testo, L. 22.000 *Cinema chissà,* pp. XIV-232, L. 22.000
Davanti allo schermo, pp. XX-236, con 14 illustrazioni nel testo, L. 22.000

I LIBRI DE LA STAMPA

Gli abbonati a "La Stampa" hanno diritto ad uno sconto del 20% sui singoli volumi "Tuttocinema" e potranno acquistarli Il Salone di via Roma 80 a Torino. Per abbonati e non, le tre opere insieme sono in vendita al prezzo speciale di L. 45.000 e potranno essere richieste contrassegno all'Editrice La Stampa - Ufficio "Progetti Editoriali", via Marenco 32, 26

I VOLUMI DE LA STAMPA, DISTRIBUITI DA RCS LIBRI E GRANDI OPERE SONO IN VENDITA PRESSO LE MIGLIORI LIBRERIE.

LANDÒ MARTIN

Domenica 2 giugno aperto per Palio.

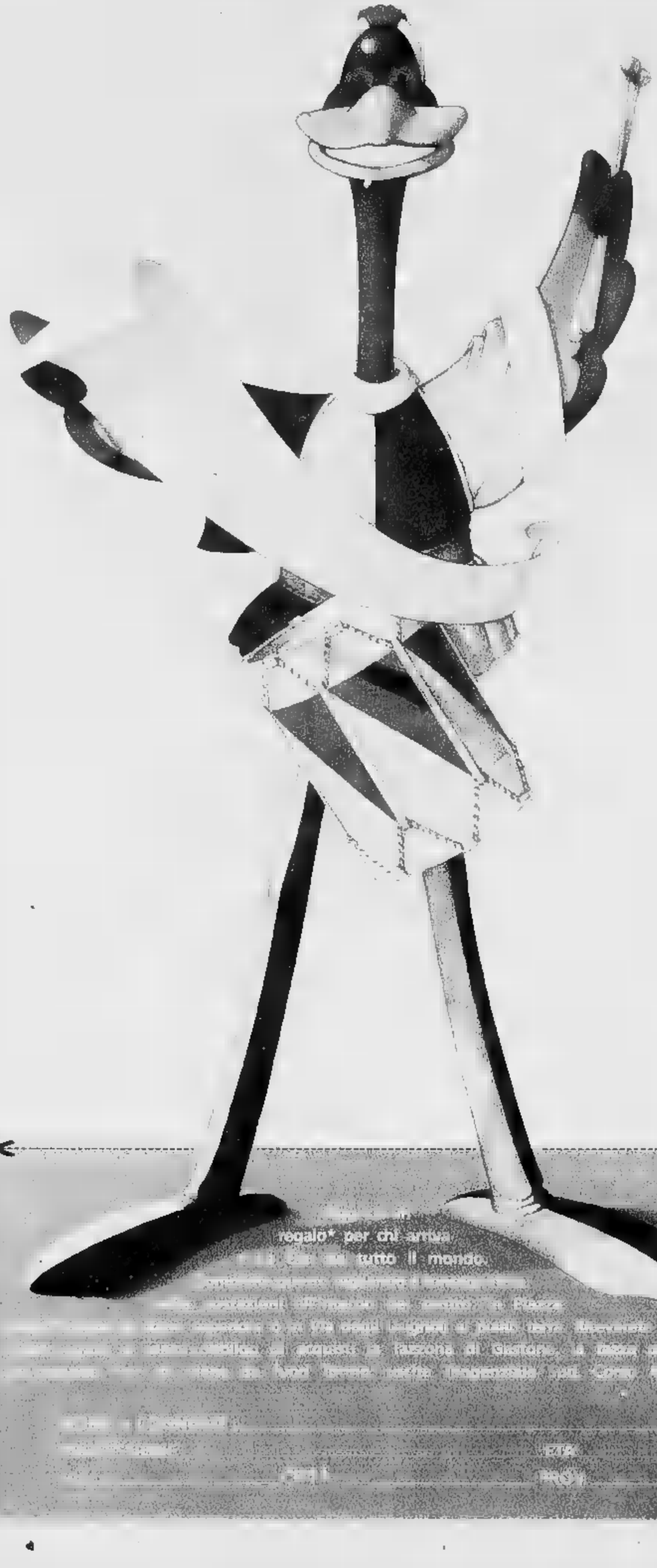

Domenica a Grugliasco si festeggia il Palio e Shopville Le Gru lo festeggia a modo suo: con tanta cortesia e 12 ore di acquisti, svaghi, feste e fuochi d'artificio.

ORE 10, i 180 negozi a Le Gru aprono e vi aspettano.

ORE 19, sulla piazza di fronte a Le Gru esibizione degli sbandieratori del Palio di Grugliasco in costume storico.

ORE 22, il Centro chiude e vi saluta con un super-spettacolo di fuochi d'artificio.

SHOPVILLE
LE GRU
GRUGLIASCO

Le Gru, la città dei negozi.

AUT. MIN. RICH.

Motorola day

La festa più squillante dell'anno

Tieniti libero.
Sarai occupato con il MOTOROLA DAY, la grande festa del telefono cellulare.
Un'occasione, davvero un'occasione, da non perdere.
Tutte le ULTIME NOVITA'... e poi potrai subito prenotare il nuovissimo rivoluzionario *STAR TAC*.
Inoltre a tutti coloro che acquisteranno un telefono cellulare
in OMAGGIO il bellissimo TELO MARE GET con le tasche portaoggetti.

Ad Alessandria: GIOVEDI, VENERDI E SABATO

presso il CENTRO VENDITA VIPIANA in Via Marengo, 64

VIPIANA GRUPPO GTI

MOTOROLA

ELETTRODOMESTICI • VIDEO • HIFI

ALESSANDRIA • CASALE M.TO • NOVARA • VERCELLI • VILLANOVA M.TO

DAL 27 MAGGIO ALL'8 GIUGNO '96

PREZZO BASSO

CHE PIU' BASSO NON SI PUO'

SPESA L. 30.000
+ DASH ECORICARICA
Kg. 3,5 L. 13.250
Invece di ~~L. 43.250~~
SOLAMENTE **L. 39.900**

COSTA SOLO

L. 9.900

Salvo esaurimento scorte

* Vendita abbinata ai punti dell'Art. [illegible] 50/1980.

sidis

ACQUI TERME (AL) - ALBENGA (SV) - ALESSANDRIA - BORDIGHERA (IM) - CASTELLO D'AGOGNA (PV) - CHIAVARI (GE) - DIANO MARINA (IM) - GAMBOLO' (PV) - GENOVA - IMPERIA - LIVORNO VERCELLI (VC) - OSPEDALETTI (IM) - PIEVE DI TECO (IM) - SAN LORENZO AL MARE (IM) - SANREMO (IM) - SAN SALVATORE MONF. (AL) - SAVONA - SESTRI LEVANTE (GE) - TAGGIA (IM) - VENTIMIGLIA (IM) - VIGEVANO (PV)

MAXI sidis

ANDORA (SV) - GENOVA - IMPERIA - MONCALIERI (AT) - MAPPANO (TO) - MOZZA MONTE (MI) - PINEROLO ABBADIA ALPINA (TO) - SANREMO (IM) - TORINO

GRUPPO fiorfiore

Sabato su Specchio:

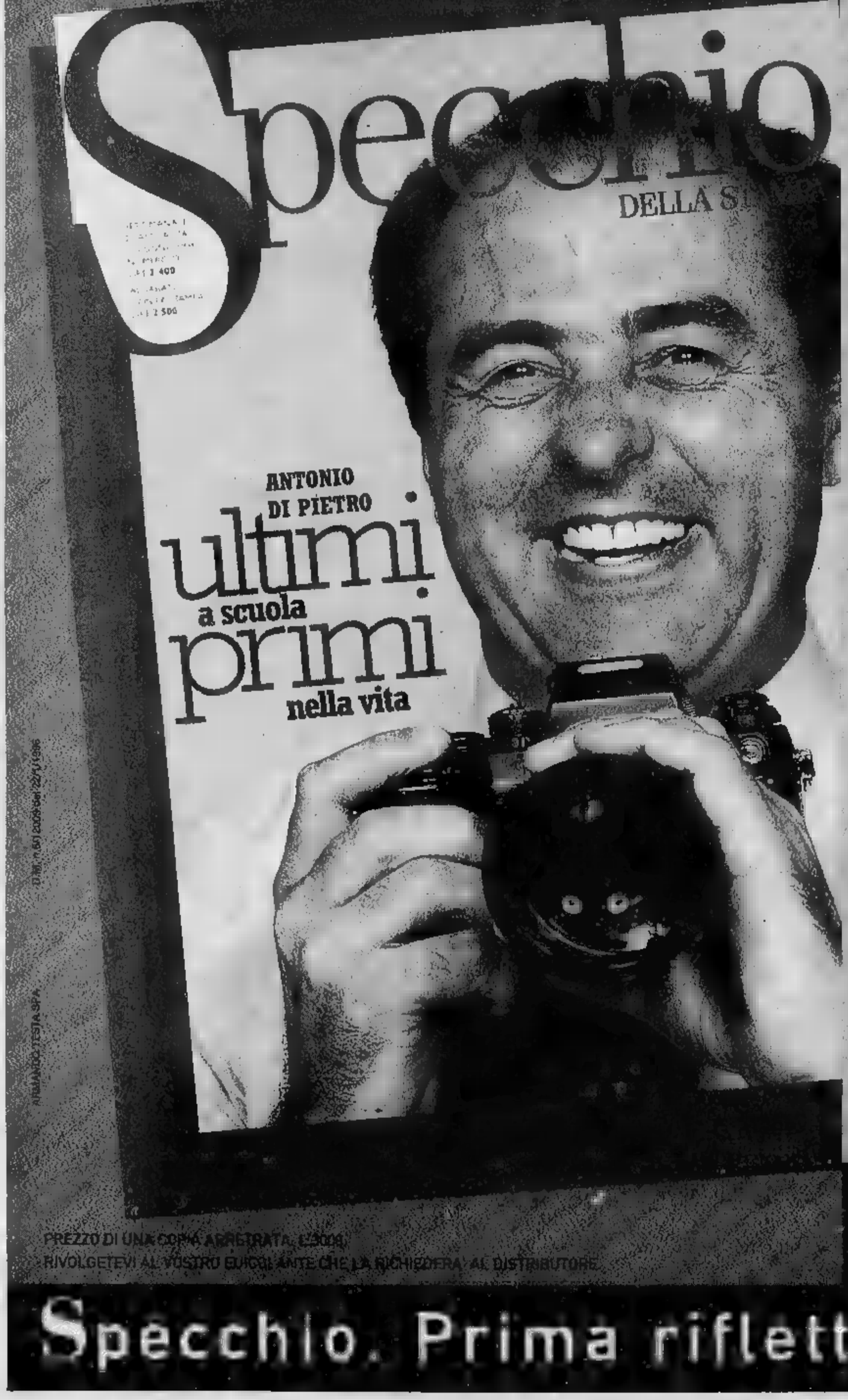

I voti scolastici. Perchè chi va male a scuola spesso è promosso nella vita?

La Cina dietro l'angolo. Era piena di biciclette, si sta riempendo di Limousine.

Marcello Mastroianni. Film, amori, pensieri e paure di un attore inimitabile.

I misteri del sole. Storia di una stella da sempre al centro della vita dell'uomo.

I Suricati: le sentinelle del deserto. L'incredibile vita di topi sempre all'erta.

La storia della fotografia. Un'evoluzione ricca di "scatti" straordinari.

Ogni sabato Specchio più La Stampa a 2.500 lire*. Gli altri giorni, da solo, a 2.400 lire.
Ogni settimana Specchio vi offre un'analisi approfondita su temi d'attualità e su quelli senza tempo.
Specchio: il primo settimanale che si distacca dal quotidiano e che, settimana dopo settimana, diventa un'opera enciclopedica di facile consultazione e di grande utilità.
Specchio: ogni numero, un numero da collezione.

*In Piemonte, Liguria e Valle d'Aosta si può acquistare solo La Stampa a 1.500 lire.

Concorso "Il gioco dello Specchio"
In palio una Cooper S di 7 giorni
E 50 firmati da

PREZZO DI UNA COPIA ARRETRATA: L'300
RIVOLGETEVI AL VOSTRO EDICOLANTE CHE LA RICHIEDERA' AL DISTRIBUTORE

Specchio. Prima riflette, poi parla.

Riuscita la manifestazione allestita per rilanciare il piccolo commercio

Tortona stregata dalle fragole

Tra la gente e il frutto è nato un sodalizio

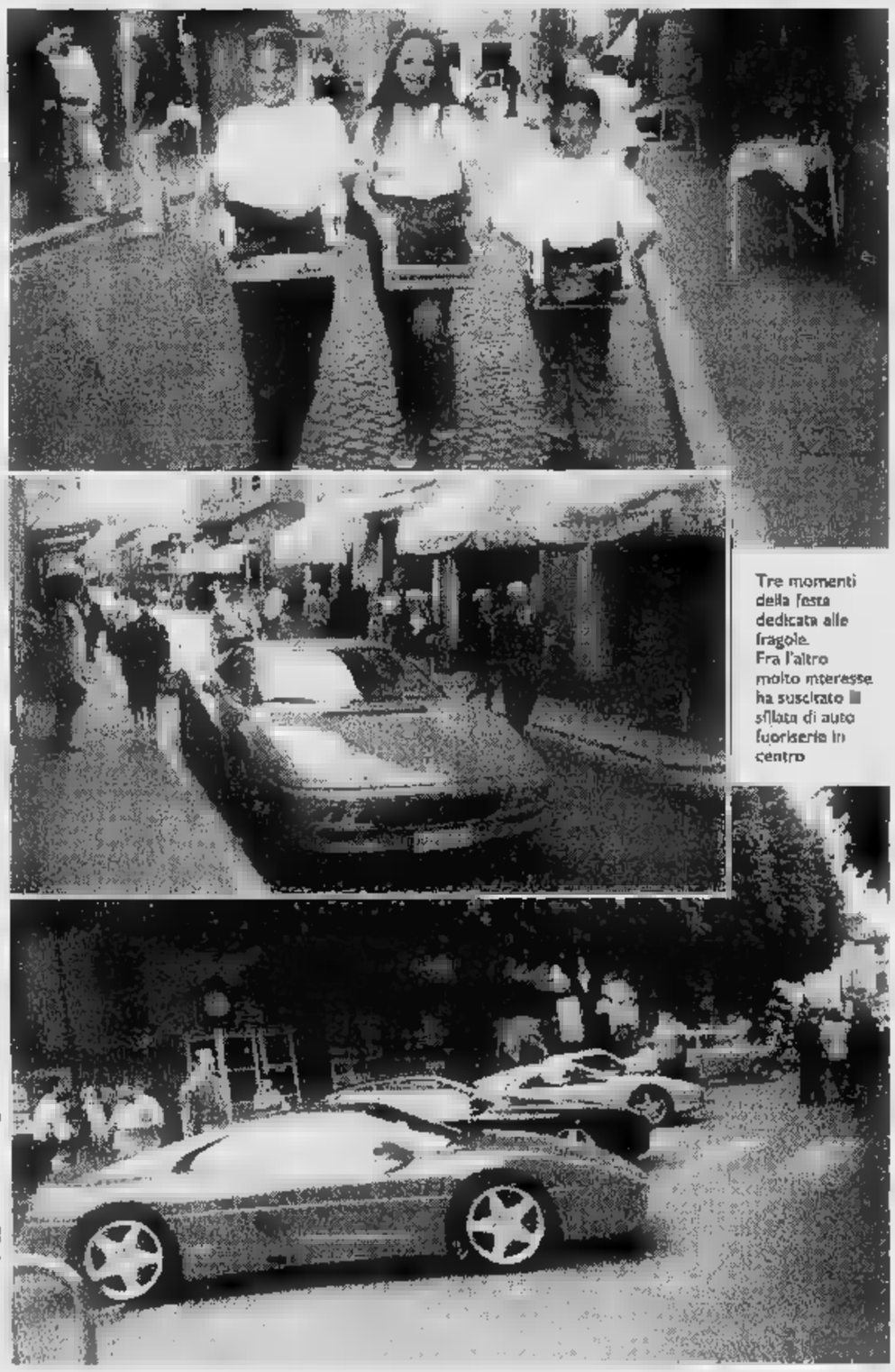

Tre momenti della festa dedicata alle fragole. Fra l'altro molto interesse ha suscitato la sfilata di auto fuoriserie in centro

TORTONA. Quel pezzo di città che per oltre settimana si trasformato nel «posto delle fragole» ha lasciato buon ricordo. La gente, entusiasta, si è riversata nelle strada partecipando con entusiasmo alle varie iniziativa.

Spiega Giuliano Illiani, il celebre Donatello della canzone, e dei promotori questa iniziativa: «E' una manifestazione che certamente riprenderemo, cercando di eliminare i difetti dovuti alla prima esperienza cercando più collaborazione fra gli operatori commerciali della .

In effetti tanta gente ha affollato, tra sabato 18 e sabato 24, la via Emilia Nord, da piaz- Gavino Lugano piazza Por- Ticinese: la strada è stata addobbata con i colori e con i motivi che si ispiravano al gustoso frutto, è stata teatro di numerose manifestazioni.

Tra queste: l'esposizione auto e moto d'epoca provenienti da collezioni private, le offerte di torte e dolci, le vetrine decorate con i disegni o i dipinti degli alunni della scuola elementare S. Chiara, le offerte promozionali, e infine gli omaggi dei commercianti, i chioschi del ristorante «Il Carrettino» e quelli della Cantina Sociale di Tortona.

I commercianti della città, stretti fra i colossi della grande distribuzione, (la città commerciale Oasi da una parte, il mercatone Zeta dall'altra, grande Novacoop e numerosi altri supermercati) sono convinti che occorre reagire «alla grande», con iniziative che attirino i clienti nel centro storico e dintorni: bastano la buona qualità dei prodotti ed i prezzi competitivi: occorre rivitalizzare il settore, far conoscere di più e meglio quanto sono in grado di offrire.

«L'iniziativa della via Emilia nord andava in questa direzione, così come la rassegna pittori di sabato e domenica - afferma Luciano Bergaglio, presidente dell'Unione Commercianti - Si tratta solo delle prime manifestazioni, perché in cantiere ne abbiamo altre, magari allestire in occasione dei saldi di fine stagione e senz'altro a settembre, quando organizzeremo una grande festa dell'uva, con tanto di pigiatura in piazza Duomo. Riteniamo si tratti di promozioni che porteranno beneficio ai commercianti tortonesi, ma non possiamo dimenticare - conclude Bergaglio - che ancora più utile, per rivitalizzare il fisso sarebbe la soluzione del problema della circolazione automobilistica in città e l'istituzione di parcheggi nelle vicinanze del centro storico. E sarebbe anche necessario una volta iniziati i lavori terminarli al più presto: non è bastata l'esperienza di corso Montebello e via Carducci: adesso stiamo subendo anche i disagi della via Emilia sud, inagibile per un lungo tratto e da troppo tempo». Insomma, si spera che il Comune provveda in urgenza. **[e. pir.]**

PITTORI IN CITTA'

Nel weekend passeggiata artistica

TORTONA. Sabato pomeriggio e domenica la città si trasforma in una immensa mostra d'arte all'aperto. Duecento artisti provenienti da ogni parte della regione (ma ci sono anche adesioni dalla Lombardia e dalla Liguria) espongono le loro opere nei punti più caratteristici e suggestivi di Tortona, offrendo al pubblico una rassegna coloratissima e di ottimo livello. I luoghi in cui si possono ammirare le opere costituiscono un tracciato che abbraccia tutto il centro storico: il traffico automobilistico sarà vietato e i commercianti terranno aperti i loro negozi. Ecco dove saranno disposti i quadri dei partecipanti a «Pittori in città '96»: largo Borgarelli, piazza Erbe, via Randello, corso Leoniero, corso Montebello, via Carducci, piazza Malaspina, portici Frascaroli, portici del Duomo, piazza Arzano, via Fracchia, portici via Carducci, piazzetta De Amicis, portici della Trinità, via Emilia, piazza Gavino Lugano. La manifestazione, che è organizzata dall'Unione Commercianti e dall'Assessorato alle Attività economiche del Comune, ha come contorno altre iniziative intraprese da singoli commercianti, nelle varie zone della città: offerte promozionali, sconti, omaggi. Dice Gianni Mutti, direttore dell'Unione Commercianti « Sarà un'affascinante passeggiata per le via cittadine, con sorprese a non finire'. **[e. pir.]**

Per la pubblicità su LA
PK publikompass
Elg. BRUNO CONTI Agente Publikompass spa
Via Vochieri, 60 - 15100 Alessandria
tel. (0131) 442.543 - 442.544

Servizio Fotografico
VIDEORIPRESE MARINI
C.so Romita, 67 - Tortona

Tempo Ritrovato
Antichità
Mobili
Tappeti ed Oggetti
Via Emilia, 237
Tel. 0131/868767
Tortona (AL)

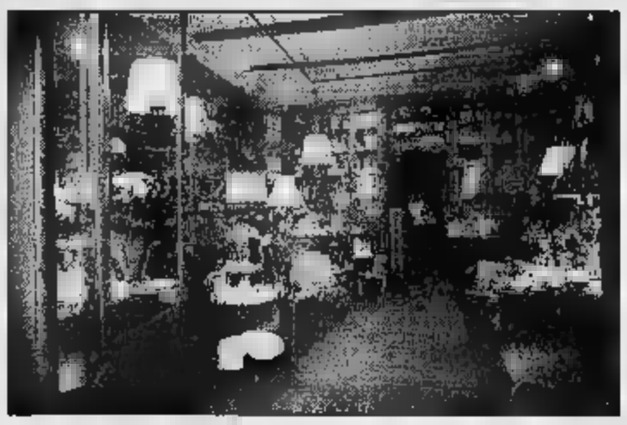
Liste nozze
Articoli regalo
Bomboniere
idearegalo di CAVANNA CATERINA
Via Emilia 284 - TORTONA (AL) - Tel. 0131 86.31.21

PIZZA E FARINATA DA ASPORTO
QUO VADIS
(chiuso il lunedì)
Via Emilia 319 - TORTONA (AL) - Tel. 0131 81.39.45

54th Street Bar
VIA EMILIA 307
0131/86.60.99
TORTONA
CHIUSO IL MARTEDI'
PANINOTECA
CREPERIA
BUDINERIA
TECOTECA
LUDOTECA
PIANO BAR
CABARET
VENERDI' E SABATO MUSICA DAL VIVO

boutique
SMECK
UOMO - DONNA DAL 1968
Aquascutum
Brioni
ACQUA DI PARMA
OUTBACK
Burberrys of London
Thomas Burberry
LEONARD
Les Copains
HOLLIDAY & BROWN, LTD
Sede: Portici Piazza Duomo, 161 - tel. 0131/862379
Expo: Via Pelizzari, 11
TORTONA

CCC
CENTRO CASA CORTE
SOCIETA' FRASCHETTA s.a.s. di Corte Fabrizio & C.
• APPARTAMENTO in via Ugone Visconti, mq , piano rialzato, composto : entrata, tinello, cucinino, due camere da letto, bagno, cantina, garage, centrale. L. 190 milioni.
• ZONA BERNARDINO appartamento composto : sala, cucina, camera da letto, bagno, corridoio, un balcone, cantina, sottotetto, garage. Occupata da inquilini. L. 120 milioni.
• APPARTAMENTO al 2° piano senza ascensore, zona scuole medie composta : sala, cucina, due camere da letto, bagno, cantina, da ristrutturare parzialmente
• ZONA VILLORIA villetta a schiera composta da: salone, cucina abit., tre camere da letto, doppi servizi, garage, cantina, due balconi, taverna, giardino. L. 350 milioni.
• SAREZZANO ville a schiera composte : salone, abitabile, due camere da letto, doppi servizi, mansarda, cantina, garage doppio.
• CASCINA completamente ristrutturata zona Pozzolo Formigaro con 36.000 mq di terreno composta da: salone doppio, studio, 4 camere da letto, 3 bagni, cantina, box doppio, finiture di lusso.
• VILLA vicinanze Viguzzolo 140, composta da: salone, cucina, tre camere da letto, doppi servizi, garage, giardino.
• CENTRALISSIMA in Tortona cedesi orologeria-oreficeria.
• BAR - RISTORANTE - ALIMENTARI ottimo giro d'affari in zona collinare, 15 km da Tortona.
• APPARTAMENTO zona Porta Voghera mq 136 composto da: salone, 2 camere letto, bagno, abrigo na, tinello, 2 balconi, , garage.
• CEDESI panetteria, posizione di grande , cedesi saluta.
GESTIONE IMMOBILIARE PATRIMONIALE - AUMENTI ISTAT - RINNOVO CONTRATTI DI LOCAZIONE (ABITAZIONI E COMMERCIALE)
Via Emilia, 281 - Tel. 0131/815088 - Tortona (AL)

LA
GALLERIA FARAZI
VIA EMILIA 350 - TORTONA
offre queste garanzie:
dalla produzione al consumatore: perché il vasto assortimento di TAPPETI PERSIANI E ORIENTALI sono stati scelti ed acquistati direttamente nei Paesi d'origine.
Sono tutti muniti di certificato di autenticità ed i prezzi, in considerazione all'importazione diretta, di assoluta convenienza.
Ed inoltre: lavaggio, restauro e stime

IL SUPERMERCATO DELLE CALZATURE
CENTRO SCARPE
NUOVI ARRIVI
[redacted] "SELF-SERVICE"
ACQUI [redacted] via Casagrande, 75

LA STAMPA
ALESSANDRIA
E PROVINCIA

Giovedì 30 Maggio 1996 AL 35

Redazione: via Cavour 5, telefono 266.303 / Stampa In: 263.360

arsal
ARGENTERIE SACCO
DAL 1915 IN ALESSANDRIA
VIA GALIMBERTI 44, TEL. 0131 226633
ANNIVERSARI
RICORRENZE

Se il Consiglio comunale da l'ok tra un mese 40 strade e piazze [redacted] «tariffa»

A luglio sosta col Gratta e paga

L'inziativa riguarda quasi tutto il centro. I ticket saranno venduti in tabaccherie ed edicole
Prezzi: 600 lire mezz'ora, 1300 l'ora, 3000 due ore. Ma in piazza della Libertà, 2500 lire l'ora

Dario Pavanello, [redacted] Viabilità

ALESSANDRIA. La commissione consiliare Politiche del territorio presieduta da Alberto Prete ha approvato ieri - quattro «sì», due «no» ed [redacted] astenuto - il piano di tariffazione della sosta presentato dall'assessore alla Viabilità Dario Pavanello e che rientra nell'ambito del più vasto piano del traffico urbano.

Ora dovrà essere portato alla approvazione del consiglio comunale e, se i tempi verranno rispettati, tra [redacted] in una quarantina di strade e piazze del centro storico [redacted] sosterà soltanto a pagamento.

Abbonamenti a parte, il pagamento avverrà con i «parking voucher» - i cosidetti «gratta e parcheggia» perchè il tempo [redacted] sosta viene indicato appunto grattando sugli appositi tagliandi - oppure con l'Acipark. Grazie ad un accordo con la direzione del Monopolio di Stato e l'agenzia giornali Molino i tagliandi [redacted] in vendita nelle tabaccherie e nelle edicole giornali della città.

L'area interessata alla tariffazione della sosta [redacted] divisa in quattro zone, nelle quali i residenti potranno parcheggiare con uno speciale permesso dal costo annuo [redacted] centomila lire. Queste le zone e relative vie e piazze interessate.

Zona uffici finanziari: vie Gramsci, Modena, Vochieri, Rattazzi, S.Francesco d'Assisi, Trotti, Migliara, Dossena e Milano, piazze Turati, Carducci e Santo Stefano.

Zona ospedale: Gamberina Vecchia, vie Vescovado, Chenna, Guasco, Mazzini, Santa Caterina, Venezia, 1821, Savonarola, Piana e Ghilini.

Zona Duomo: vie Dante, Pontida, Parma, Cremona e Cavour, piazze Vittorio Veneto e Giovanni XXIII.

Zona centrale: vie della Vittoria, Caniggia, San Lorenzo, Bergamo, Modena, Piacenza, Faà di Bruno, XXIV Maggio e Verdi, piazza della Libertà.

«Intendiamo - dice Pavanello - incentivare la sosta breve e disincentivare quella lunga, per aumentare la rotazione dei veicoli». Di qui [redacted] tariffa differenziata [redacted] seconda del tempo - 600 lire la mezz'ora, 1300 l'ora e 3000 le due [redacted] le prime due tariffe non sono cumulabili (ad esempio per due [redacted] non si possono mettere quattro tagliandi da mezz'ora, che costerebbero soltanto 2400 lire), cumulabile invece la [redacted] tariffa. All'interno di piazza della Libertà un'ora costerà 2500 lire.

La [redacted] a pagamento [redacted] dalle [redacted] del mattino alle 20.

Verranno rilasciati abbonamenti mensili da [redacted] mila lire (40 mila per le categorie a tariffa agevolata) che non saranno valide per i parcheggi rialzati delle piazze Libertà e Garibaldi.

Verranno creati spazi per il carico e scarico delle [redacted]erci, chi vi sosterà abusivamente pagherà una contravvenzione di 108 mila lire, oltre alla rimozione [redacted] veicolo. Quando la sosta a pagamento diverrà esecutiva, per 15 giorni [redacted] verranno elevate contravvenzioni. Oggi, intanto, l'assessore Pavanello [redacted] incontra con i responsabili del[redacted] Ferrovie per cercare di concludere l'affitto del piazzale a lato di viale Tiziano dove dovrebbe sorgere un parcheggio da mille posti.

Franco [redacted]

«Indispensabili i parcheggi»

I pareri sono divisi: sì dall'Aci ma gli automobilisti protestano

Anche piazza Turati rientrerà nella [redacted] sosta [redacted] pagamento. Dovranno [redacted] tutti anche i residenti per i quali è previsto un abbonamento annuale

ALESSANDRIA. «La tariffazione delle sosta - dice il direttore dell'Automobile club, Romano Delmon - è un provvedimento praticamente inevitabile. Capisco che agli automobilisti possa sembrare un nuovo balzello, ma la situazione [redacted] è tale [redacted] renderlo necessario. Una cosa, comunque, [redacted] importante: fare pagare solo per l'esatto tempo [redacted] sosta».

Il direttore Delmon, ricordando che compito dell'Aci è vigila[redacted] nell'interesse degli automobilisti, fa inoltre notare che [redacted] re [redacted] «il bastone e la carota». [redacted] si spiega: «I soldi che arrivano nelle casse comunali dal pagamento [redacted] sosta [redacted] dalle contravvenzioni devono essere utilizzati per migliorare la [redacted]bilità, anche con la costruzione di [redacted] parcheggi, specie in [redacted] dove si può prevedere la sosta gratuita. Non solo l'obbligo di pagare [redacted] anche il diritto a trovare un posto gratuito, anche se magari non proprio in pieno centro che, va detto, in questa città si può raggiungere a piedi, coprendo sempre percorsi relativamente brevi».

All'assessore Pavanello arriva il placet dall'Aci, [redacted] non quello di tutti. «E' assurdo - dicono alcuni automobilisti incontrati sotto i portici del Comune al termine della commissione - non ci [redacted] parcheggi, [redacted] si pensa di crearne e si decide di far pagare la sosta in mezza città».

«Non ci sembra proprio giu[redacted] - aggiunge per tutti Domenico Repetto -, come alcuni miei amici arrivo per lavoro da fuori città, devo raggiungere [redacted] centro, alle [redacted] difficoltà dovrò anche aggiungere il costo del "gratta e parcheggia"».

Difficoltà il provvedimento incontrerà anche in consiglio comunale; Alberto Prete [redacted] Ad, presidente della commissione, e Piercarlo Fabbio (Cdu) si [redacted] già detti contrari proprio perché prima di far pagare per sostare nelle [redacted] e piazze del centro occorrerebbe provvedere [redacted] creare parcheggi.

«Sono d'accordo sui parcheg[redacted] - dice l'assessore Pavanello -, dobbiamo costruirne almeno uno, e continuo a sostenere che la priorità è nella zona di piazza Genova. Ma questo non toglie che occorre cercare [redacted] migliorare la situazione [redacted] centro, dove trovare uno spazio è sempre più difficile, attuando la tariffazione della sosta».

Un'ipotesi che, almeno per il momento, non sembra trovare l'opposizione dei commercianti: creare la possibilità [redacted] una maggiore rotazione di [redacted]to nel centro, dicono, potrebbe essere anche un elemento che torna a loro vantaggio.

[fra. mar.]

«Non a Cengio»

Il ministro contro il «Re-sol»

TORINO. «Ritengo necessario richiedere la sua collaborazione e quella del Presidente della [redacted]egione Liguria perché sia esperita, se possibile congiuntamente, un'analisi delle possibili alternative di localizzazione dell'impianto Re.Sol fuori dal sito dello stabilimento Acna di Cengio». La richiesta [redacted] Edo Ronchi, il nuovo ministro dell'Ambiente, è contenuta in una lettera indirizzata al presidente della Giunta regionale Enzo Ghigo partita ieri da Roma.

Una missiva in cui per la prima volta un ministro prende una posizione decisa sulla questione Acna. «Ho esaminato - [redacted]rive ancora Ronchi - il parere della Commissione per le valutazioni di impatto ambientale e quelli delle Regioni interessate senza poter superare i dubbi sull'opportunità che l'impianto venga realizzato in un'area che solo adesso comincia [redacted] recuperare le condizioni [redacted] vivibilità dopo decenni di drammatico inquinamento». E Ronchi aggiunge. «Nel sito dovranno peraltro essere realizzati gli interventi di bonifica e risanamento».

Certo, non si può ancora dire con assoluta certezza che in Val Bormida [redacted] ci saranno più impianti legati alle vecchie lavorazioni dell'Acna, ma il ministro ritiene «doveroso verso le popolazioni che più hanno patito il degrado ambientale prodotto dallo stabilimento Acna che si proceda a questo ulterio[redacted] accertamento». E infatti il giudizio della Giunta regionale è positivo anche se non mancano le cautele. Così il presidente Ghigo si dice «soddisfatto di una presa di posizione che va nella direzione indicata dal Piemonte». E l'assessore all'Ambiente, Ugo Cavallera, spiega che si tratta [redacted] un «buon inizio. Contiamo molto sull'impegno del ministro per risolvere il contenzioso che oppone la Liguria e il Piemonte».

In quest'ottica [redacted] nuovo accertamento dell'idoneità del [redacted]to sembrano anche superate le iniziative legali annunciate dal vicepresidente della Giunta Gaetano Majorino: «La Regione - spiega - ha presentato un ricorso straordinario al capo [redacted]ello Stato sul parere tecnico espresso dalla Commisione di Valutazione dell'Impatto Ambientale e sul parere positivo del ministero dei Beni Ambientali». Adesso, quella che sembrava essere l'ultima spiaggia dell'opposizione piemontese diventa una carta [redacted] riserva

[redacted]izio Tropeano

In una casa [redacted] Molare

Fili elettrici contro i ladri? Si indaga

MOLARE. Dopo aver subito alcune incursioni ladresche avrebbe escogitato un sigolare accorgimento per difendere la sua proprietà, installando fili [redacted] energia elettrica. Se ne parla in paese, ma nessuno è disposto ad indicare l'autore dell'espediente. Si tratterebbe [redacted] un pensionato che vive [redacted] una delle numerose case alla periferia del paese, dotata di un piccolo appezzamento di terreno adibito ad orto.

Il terreno apparentemente [redacted] recintato come tutti gli altri, ma all'interno, a debita distanza, [redacted] proprietario avrebbe installato due fili collegati con la linea elettrica [redacted] quindi [redacted] una tensione non a potenziale ridotto. Evidentemete, una situazione, che costituisce pericolo.

Sembra anche che un addetto ai telefoni toccando i fili in questione abbia subito una scarica, ma fortunatamente senza conseguenze. Della questione si starebbero occupando i carabinieri.

[r. bo.]

Un'intricata storia di «fatture» e regali con l'accusa di raggiro

Il «mago» patteggia 8 mesi lo denunciò l'amante-cliente

[redacted] «mago» Guido Bergamin

ALESSANDRIA. Otto mesi di reclusione [redacted] la condizionale: è la pena che il mago Guido Bergamin, [redacted] anni, via Dante 86, titolare di [redacted] studio di «astrologia [redacted] chiromanzia scientifica» in via Alfieri 6 ha ottenuto [redacted] patteggiare per truffa. Lo aveva incriminato il procuratore della Repubblica presso la pretura Carlo Carlesi, lo stesso magistrato che ha consentito al patteggiamento.

Per l'accusa Guido Bergamin, che da anni svolge un'intensa attività - la clientela è vasta e a lui si rivolgono anche seri professionisti - «con ricorso [redacted] serie [redacted] raggiri, ha dilapidato il patrimonio di una cliente di cui era divenuto l'amante, [redacted]travvenendo alle più elementari etiche professionali».

«Erano solo regali che mi faceva perché innamorata» si [redacted] difeso [redacted] mago. Ma, dagli atti, risulta che convinse la cliente-amante, la dottoressa Angiola Federica Groppo, titolare di una farmacia, poi venduta, che vive a Trino Vercellese in via Podgora, a sottoscrivere un documento. In [redacted] si dava atto che i quattrini gli erano stati consegnati spontaneamente «mirando così a configurare una sua posizione debitoria».

La farmacista voleva riacquistare l'affetto di un uomo che si era allontanato da lei e desiderava che la figlia potesse diventare madre. Si era rivolta al mago e lui, secondo l'accusa, le aveva garantito di risolvere questi problemi con i suoi poteri. Perché ciò [redacted] occorreva tenere un consulto [redacted] maghi presso un cimitero: le carte processuali [redacted] dicono [redacted] questo [redacted] incontro abbia avuto luogo. Emerge, però, dagli atti che la farmacista fece costosi regali a Bergamin, fra cui auto di grossa cilindrata, e gli diede, a più riprese, la somma [redacted]plessiva di 120 milioni.

L'uomo l'avrebbe persuasa di essere in grave pericolo di vita a causa di un vecchio pretendente: poteva «liberarsi di lui» ricorrendo a riti magici.

Bergamin definisce «esagerate» alcune affermazioni della farmacista.

Emma Camagna

Strade chiuse e sosta vietata dalle 18 intorno [redacted] piazza Divina Provvidenza

Orti «off limits», arriva Ligabue

Per i portatori di handicap ci sarà una tribuna

ALESSANDRIA. Strade chiuse e divieti [redacted] sosta saranno in atto dalle 18 per il concerto di Luciano Ligabue, [redacted] programma stasera in piazza Divina Provvidenza. [redacted] quell'ora non si potrà parcheggiare nelle strade che costeggiano la piazza e in via Donizetti, a partire da via Porta e per un tratto di circa 150 metri.

Piazza Divina Provvidenza dovrà [redacted] lasciata libera già in mattinata per consentire l'installazione del palco. Si potrà invece parcheggiare sino alle [redacted] in viale Milite Ignoto, tra viale Teresa Michel e via Girgenti. Nessuna limitazione per piazza Perosi.

Gli ingressi per il pubblico sono sui lati estremi di piazza Di[redacted] Provvidenza su viale Milite Ignoto: il palco sarà sistemato dalla parte di via Donizetti.

Ci sarà anche una tribuna per i portatori di handicap, al centro della piazza, dalla parte dell'istituto «madre Teresa Michel».

[b. v.]

C'è grande attesa in città per il concerto di Ligabue in programma stasera

L'antica «pista» era mossa dall'energia idraulica: batteva i chicchi per separarli dalla paglia

La macchina «pulisci riso» di cent'anni fa

Probabilmente l'unica rimasta. Trovata a Ticineto e ricostruita

CASALE. Mario Cavagnolo, di mestiere [redacted] il falegname; in un laboratorio che si affaccia su un piccolo cortile quadrato, a Oltreponte, lavora il legno, ma anche il ferro e la ghisa. «Macchè artigiano, [redacted] un artista» dicono quelli di Terranova che lo [redacted] bene perchè è nato là. Quando si [redacted] dovuto scegliere chi rimettesse a nuovo l'antica «pista da riso» [redacted] metà Ottocento, custodita nella vecchia Grangia di Gazo, hanno segnalato [redacted] suo nome. Marco Deambrogio ha detto al sindaco, Riccardo Coppo: «L'uomo giusto è lui [redacted] riavremo la "pista", forse la più antica in Piemonte, rimessa a n[redacted].

«A fine [redacted] - spiega Cavagnolo - avrò finito. La monterò in piazza d'Armi e, a metà settembre, [redacted] gru sarà agganciata e trasportata in piazza Mazzini per la festa del vino». Aggiunge il sindaco: «Quando i terranovesi hanno scoperto l'antica "pista" (dialettale, da pestare; ndr), basata [redacted] un sistema geniale che consentiva di pulire chicchi di riso in modo meccanico, si [redacted] rivolti al Comune perchè l'acquisisse e la inserisse nel patrimonio delle contadinerie». Il proprietario l'ha donata, purchè il Comune si facesse carico di trasferirla.

Cavagnolo, anche consultando vecchi testi agricoli, ha ricostruito la macchina (di cui si [redacted] conservato in modo perfetto il monolite in pietra lungo 5 metri che costituisce il basamento) in un modellino scala [redacted] a 5 e, sulla base [redacted] questo, sta risistemando i pezzi originali sostituendo quelli irrimediabilmente danneggiati. Il restauro, che costa alcuni milioni, è sponsorizzato da Francesco Vignola della Riseria del Monferrato di Villanova, entusiasta del ritrovamento [redacted] raro. I pezzi in ghisa che costituiscono le [redacted] dei pistoni che cadevano sui chicchi per liberarli dal rivestimento di paglia, saranno fusi alle Officine Meccaniche Cerutti, il ferro viene fornito da Gaiero.

[s. m.]

In scala. Mario Cavagnolo vicino al modellino che ha realizzato per il restauro

Si vorrebbe costruire una «centrale elettrica» alimentata a immondizia

Rifiuti, impianto a sorpresa

Iniziativa dell'assessore Morettini (sospeso per malattia) da realizzare alla Fraschetta L'opposizione: «Ma nessuno ce n'aveva parlato». E i consiglieri temono un inceneritore

ALESSANDRIA. Allarme nella Fraschetta per un «impianto di cogenerazione di energia elettrica» che il Comune vorrebbe realizzare nell'area industriale D5, in via di ampliamento, e che potrebbe rivelarsi un inceneritore. Allarme accresciuto dal fatto che sull'operazione che è stata gestita sino a questo momento dal vice sindaco ed assessore all'Urbanistica ed all'Ecologia Antonio Morettini (da alcuni giorni «sospeso» dalle funzioni di giunta per motivi di salute) niente è stato comunicato ai consiglieri comunali.

La notizia è trapelata in seguito di una seduta della commissione consigliare Ambiente della amministrazione provinciale. «Ci eravamo riuniti - dice il consigliere Mara Scagni - per valutare ed approfondire il problema delle discariche di Gavonata e Rassegnana, anche in vista del piano regionale per lo smaltimento dei rifiuti, quando ci è stata annunciata una lettera firmata da Morettini ed arrivata all'assessore provinciale all'Ambiente, Negro».

Nella lettera, inviata anche al presidente dell'azienda speciale Amag Giovanni Succio e del Consorzio alessandrino smaltimento rifiuti urbani Roberto Drago, si annuncia che il Comune ha intenzione di realizzare alla D5 - zona di Spinetta Marengo al confine con quella area in territorio di Castelceriolo dove da anni è la discarica del consorzio - «impianto di cogenerazione di energia elettrica che potrà essere alimentato dal combustibile "Rdf"» che per essere prodotto dall'impianto costruito a margine della discarica.

Ma i tecnici dicono che può essere in pratica un impianto di termodistruzione «in grado - dicono i consiglieri comunali del pds Enrico Mazzoni e Paolo Bellotti - di funzionare coi rifiuti solidi urbani, un'eventualità che non ci piace, anzi crea certamente allarme, tenuto conto che il presidente del consorzio ha già risposto a Morettini dichiarando interesse per l'insediamento e disponibilità ad un incontro».

La discarica di Castelceriolo. L'«impianto di cogenerazione di energia elettrica» che il Comune vorrebbe realizzare nell'area industriale D5 a Spinetta dovrebbe essere alimentato col combustibile prodotto dal «compattamento» dei rifiuti

Mentre alla commissione Ambiente della Provincia si sono riservati di approfondire quella che hanno ritenuto «una operazione strana e ardita», i consiglieri comunali Mazzoni e Bellotti hanno richiesto la convocazione urgente della commissione consigliare Politiche del territorio «perché vogliamo sapere cos'è questo impianto, che per noi è un inceneritore, e con che soldi lo si intende costruire, considerato che costa decine di miliardi».

«Non vorremmo - aggiunge Mazzoni - che ancora una volta si faccia cadere sulla testa degli abitanti di Castelceriolo e della Fraschetta tutta un impianto che potrebbe creare altri problemi. E la zona in materia di problemi ambientali ha già pagato più del dovuto». Intanto l'intergruppo democratico consigliare annuncia una dura battaglia, per evitare pericolose sorprese. [Ers. mar.]

Ecco i progetti del nuovo presidente del Conservatorio

Ed il comandante Rossi sogna di rifare la banda

ALESSANDRIA. «Un sogno? Ricostituire la banda civica». Pier Giuseppe Rossi, comandante dei vigili urbani e da poco più di un mese presidente del conservatorio Vivaldi, non cela la sua aspirazione, che potrebbe apparire curiosa solo ai più superficiali.

«Dopo la scomparsa del maestro Cantone, la banda cittadina si è sciolta - rileva Rossi - Credo sia una lacuna da colmare, visto che anche in città importanti la banda è una tradizione a cui tutti sono profondamente legati». E l'appoggia anche Federico Ermirio, direttore del Vivaldi: «Potrebbe essere un valido incentivo per far avvicinare i giovani agli strumenti a fiato, verso cui ultimamente viene manifestato un certo disinteresse».

Rossi ha parlato durante l'ufficializzazione del suo insediamento in qualità di neopresidente del conservatorio. «Sono un musicofilo, non un musicista - ha detto - e vorrei fare qualcosa perché il Vivaldi riscuotesse prima di tutto dai suoi cittadini la considerazione che merita: per il valore dei docenti, per l'importanza della sua biblioteca, per la cultura che diffonde».

Fanno parte del nuovo consiglio d'amministrazione del Vivaldi, in carica per i prossimi tre anni, anche il direttore Ermirio, Marina Bertiglia Bortot, in rappresentanza del ministero della Pubblica Istruzione, e i docenti Giglola Bianchini e Stefano Leoni.

Foto d'epoca. Tornerà a suonare la banda? Si progetta la sua ricostituzione

Leoni è anche curatore dei «Quaderni del Conservatorio», di cui è appena uscito il primo numero: «Non è un annuario carico di statistiche - è stato detto - ma un volumetto con cadenza semestrale, dove si trattano argomenti di storia locale. Sarà aperto alla collaborazione di docenti, anche esterni, e degli allievi più meritevoli».

Il tutto nello spirito del Vivaldi, che nelle intenzioni del direttore Ermirio è «anche una scuola, ma soprattutto un «ente che produce cultura». Superata qualche piccola incomprensione con il Comune, e prossima la presentazione dei concerti estivi al Palazzo Cuttica. Resta il problema delle strutture fatiscenti del conservatorio: il neopresidente Rossi si è detto certo che «Il Comune farà la sua parte», ma ha sottolineato che devono interessarsi anche Provincia e Regione: «Andrò anche a Roma, se occorre».

Brunello Vescovi

Stasera alla Cgil

I marxisti s'interrogano sul federalismo

ALESSANDRIA. E' un'iniziativa dell'associazione di politica e cultura «Critica marxista» il dibattito di stasera, alle 21, alla Camera del lavoro di via Cavour.

Il tema è «Democrazia, partecipazione: federalismo o secessione?»: parleranno Mario Dogliani e Franco Pizzetti, docenti di diritto costituzionale all'ateneo torinese, e l'onorevole Ugo Spagnoli, vice presidente emerito della Corte Costituzionale.

L'argomento e se si parlerà stasera, sollevato dalle affermazioni di Umberto Bossi, viene affrontato quotidianamente su giornali e in trasmissioni televisive.

Nel dibattito proposto dall'associazione nata in seno alla sinistra sarà sviluppato con un «taglio» giuridico.

Coordinerà i lavori l'ex magistrato Carla Nespolo: «L'associazione "Critica marxista" è presente sul territorio già da alcuni mesi - ha detto l'esponente pidiessina - e ha già riscosso un buon numero di adesioni». [b. v.]

Gli Amici del Plana

Tre magistrati raccontano la loro «follia»

ALESSANDRIA. S'intitola «Il mestiere di magistrato... le ragioni di una scelta» l'ultimo incontro della stagione degli Amici del Plana. L'appuntamento è fissato per stasera, alle 21,15, nell'aula magna del liceo classico, in piazza Matteotti.

In cattedra si alterneranno tre relatori: il primo è Mario Garavelli, presidente di sezione alla Corte d'appello a Torino, che ha studiato al Plana, dove ha conseguito la maturità nel '50, con Umberto Eco e Gianni Coscia. Garavelli ha scritto libri sul problema-droga, una monografia sulla connessione dei processi penali ed è collaboratore delle case editrici Utet e Giuffrè. E' stato impegnato nel processo alle Brigate Rosse, a Torino, e, in Cassazione, della vicenda del finanziere Michele Sindona.

Gli altri relatori della serata sono il pretore Simone Perelli, che esercita la sua attività in città dopo il primo incarico a Novi, e Lorenza Calcagno, giudice del tribunale di Alessandria. [b. v.]

L'orafo valenzano che ha partecipato alla trasmissione di Baudo

«Così mi sento vincitore»

Superato al televoto da una pasticciera. In soli sette minuti ha realizzato una borsetta in maglia d'oro. «Ma per noi ha vinto esaltando Valenza»

VALENZA. «Sono arrivato secondo ma moralmente mi sento un vincitore»: così Paolo Pizzo, designer della ditta Arata gioielli, commenta il risultato che, per un soffio, gli ha precluso il trionfo nella trasmissione televisiva condotta da Pippo Baudo. Il varietà, alla terza edizione, riproponeva la formula, collaudata in precedenza, che metteva a confronto i migliori esponenti delle diverse professioni: una sfida che abbinava l'abilità alla cultura e metteva in luce le realtà di tanti centri italiani, specializzati nei vari settori.

Nella prima selezione, Pizzo era uscito vincitore, sbaragliando il campo dei contendenti. L'altra sera, eccolo di nuovo coi panni del protagonista, nella competizione finale è è presentato in compagnia della madre Angela, del padre Aristide e dell'amica Daniela è stato introdotto da un filmato che ha svelato i suoi hobby: gli aquiloni, la canoa e la batteria.

In quanto al lavoro, ha realizzato, nei 7 minuti concessi, una borsetta in maglia d'oro, impreziosita da foglie d'oro, brillanti e smeraldi. Un gioiello stupendo, portato a termine in collaborazione con un'equipe formata da Roberto Favorito (L'Aquila), Gian Luca Guasco (Valenza) e Domenico La Rosa (Catanzaro), tutti operatori del settore orafo valenzano. «Una scelta molto oculata - si osserva in città - che ha evidenziato la realtà di Valenza, primo centro nazionale del lavoro orafo». Il responso della giuria è stato schiacciante: con 2150 voti, Pizzo ha prevalso sul vetrinista e sull'esponente dei bancari. A questo punto, è stato concesso altro spazio alle creazioni di Pizzo: una parure di perle coltivate e platino; una parure in platino e un gioiello sportivo con pietre alternative, il tutto indossato dall'attrice Nancy Brilly. La trasmissione è proseguita con l'altra semifinale, che ha visto il pasticciere Laura Saccani prevalere su estetista e imbianchino. Alla fine, il televoto ha dato il successo alla Saccani, relegando Pizzo al secondo posto: «Il nostro rappresentante ha perso contro un'esponente del gentil sesso - osservano gli orafi - ma sul piano dell'abilità ha vinto ampiamente, esaltando Valenza». [r. c.]

Paolo Pizzo, della ditta Arata gioielli

Emesse fatture false

Evasione fisco tre rottamai patteggiano

ALESSANDRIA. Fabio Garbarino, 33 anni, Tortona, strada per Alessandria, Marco Mirabelli, di 39, corso Marini e Andreino Bocchio, 57 anni, via Rapisardi, commercianti in rottami, hanno ieri patteggiato in tribunale 5 milioni 150.000 lire di multa ciascuno per evasione fiscale.

Mirabelli, secondo l'accusa, fra il marzo '87 e il novembre '88 aveva 64 fatture per complessivi due miliardi e milioni e 645 mila lire relative a operazioni commerciali inesistenti. Identico il comportamento tenuto da Fabio Garbarino e da Andreino Bocchio con tre sole differenze: per il primo le fatture erano 67, l'importo globale ammontava a 2.012.325.000 lire e si riferivano al periodo 1 dicembre '88-9 ottobre'90, per Bocchio si trattò di quattro fatture dell'importo complessivo di poco più di 349 milioni e emesse fra il 10 ottobre'90 e il 27 ottobre'91.

Il patteggiamento, accolto dai giudici, è stato concordato fra il difensore Tino Goglino e il pm Nicoletta Bolelli. [a. c.]

Accuse a un padre

La psicologa accerterà la violenza

ALESSANDRIA. Sono attendibili le affermazioni di una ventenne che ha accusato il padre di averla violentata quando era una ragazzina? Lo si saprà il 9 luglio alla ripresa del processo a carico di Giuseppe A., un operaio edile di 43 anni, abitante in Gandolfi, accusato di violenza e tentata violenza carnale ai danni della primogenita e di atti di libidine su un'altra figlia, quando erano entrambe minorenni. A riferire sulla circostanza sarà Alessandra Lancellotto, responsabile del Centro di psicologia di Genova che ha ricevuto l'incarico dal tribunale.

Sia la secondogenita sia il figlio maschio, che avrebbe assistito ad un episodio di violenza, hanno escluso le molestie sessuali; il ragazzo ha deposto ieri alla ripresa del processo poi aggiornato a 3 luglio.

Per Giuseppe A., difeso da Giuseppe Lanzavecchia e che respinge le accuse, il pm aveva chiesto 8 anni di reclusione ma il tribunale, invece di pronunciare sentenza, ha ordinato l'esame psicologico. [e. c.]

LETTERE AL GIORNALE

Il treno è ecologico e va difeso con forza

A Tortona anche i bambini iniziano ad occuparsi dei problemi del trasporto ferroviario a dimostrazione di come sia sentita all'interno della comunità locale l'esigenza di sviluppare il servizio della nostra stazione F.S.

Due classi di alunni della quarta elementare del primo circolo, accompagnate dai maestri Anna Baldi e Carlo Malaspina, hanno effettuato una visita d'istruzione presso la struttura della locale stazione ferroviaria.

L'incontro, che ha fatto seguito ad una ricerca degli alunni, è stato organizzato con l'attiva collaborazione dell'Associazione per il potenziamento della stazione F.S. di Tortona.

I giovani sono stati accolti dal funzionario F.S. signor Tiraboschi e dal responsabile del movimento treni signor Bassi, che hanno provveduto ad illustrare le diverse attività che vengono svolte presso la stazione e la complessa strumentazione utilizzata, per erogare i biglietti di viaggio che per monitorare il traffico dei treni in arrivo e in partenza.

In proposito gli esponenti dell'Associazione, nel ringraziare i dipendenti F.S. per la disponibilità dimostrata e gli insegnanti per la sensibilità nei confronti di questo importante aspetto relativo alla logistica delle persone e delle merci, hanno sottolineato la validità di diffondere sempre più capillarmente la conoscenza del trasporto ferroviario come fattore da incentivare per la salvaguardia di valori autentici, come quelli ambientali, della sicurezza e del risparmio energetico.

L'Associazione vuole, anche in futuro, promuovere la conoscenza della stazione F.S. e della sua esigenza di sviluppo, continuando a collaborare con le scuole e con tutti coloro che intendono non arrendersi alla volontà di relegare progressivamente Tortona ai margini del sistema di trasporto integrato, linea che va delineando a livello regionale e nazionale.

Associazione per il potenziamento della stazione F.S. Tortona

NUMERI UTILI

AUTOAMBULANZE

Alessandria: Croce Rossa 252.242; Croce Verde 252.255.
Acqui T.: Croce Rossa 322.300; Croce Bianca 323.333.
Arquata S.: Croce Verde 636.430.
Bassiluzzo: Croce Verde 489.877
Bassignana: Avis 926.641
Borgo S. Martino: Cri 429.629.
Bosco Marengo: Assp 270.027.
L.: Croce Rossa 67.300
Casalna: Rossa 714.433.
M.to: Croce Rossa 462.258; Croce Verde 453.310
Castellazzo B.: Assp 270.027
Castelnuovo S.: Croce Rossa .
Carrina: Croce Rossa 943.630.
o: Croce Verde 791.616/7.
Gavi: Croce Rossa 64 .
L.: Croce Rossa 20.20.
Ovada: Croce Verde 80.420.
: Croce 370.370.
Ponzano: Croce Rossa 927.317
: Croce .
C.: Cri .
: Croce Rossa 65.178.
Tortona: Croce Rossa 811.333.
Valenza: Avis 924.060.
Vignale: Croce Rossa 933.340.
Vignole: Croce Rossa 67.300.
Villalvernia: Croce Verde 0337-248202.
Voghera: Croce Rossa 45.666.

FARMACIE

è di turno, dalle 9 di gli alle 9 di domani, la farmacia S. Stefano, Milano 83 (222.645). Dalle 12,30 alle 15,30 e dalle 21,30 alle 9 del giorno successivo svolge il servizio serrande abbassate per farmaci e ossigeno prescrizione medica urgente, diritto chiamata. Negli comuni farmacie di turno svolgono anche reperibilità, dietro presentazione di ricette mediche urgenti.

Acqui Terme: Albertini, corso (322.630).
Casale M.to: Ospedale, Guglielmo VIII 2 (452.396).
Novi Ligure: Giara, via Girardengo 13 (20.17).
Ovada: Frascara, piazza Assunta 18 (80.341).
Tortona: Zerba, via Emilia 220 (851.938).
Valenza: Rasetti, via Cavour (941.308).

PRONTO SOCCORSO

Alessandria: 208.537 e, infantile, ; **Acqui:** 777.211; ; 434.225; **Novi:** 322.211; **Ovada:** 82.61; **Tortona:** 865.227; : 946.641.

GUARDIA MEDICA

Alessandria: 265.800; **Acqui:** 57.775; **Casale:** 434.111, 0337/248.920/1; **Casale** S.: 270.027; S.: 86.783; **Carrina:** 943.423; **Felizzano:** 791.616/7; : 642.55; **Novi:** 33.21; **Ovada:** 81.777; **S. Sebastiano C.:** 788.209; **Serravalle S.:** 636.129; **Tortona:** 86.51; **Valenza:** 952.601.

STATO CIVILE

NATI. Andrea Zentile, Virginia Capuzzo, Michela Frangramore.
MORTI. Cristoforo Tedeschi, Guglielmo Cellerino, Anna Rosa Priora, Carlo Mandrino, Giuseppe Ferrari, Ines Gaia, Maria Mazze, Carlo drini, Fabrizio Castagnetti, Nino Cavalen, Giovanni ini, Luigi Panizza, Luigia Mussa, Angela Marabelli, Mariano Castrogiovanni, Ezio Imperiale. [b. v.]

ATTIVITA' AMMINISTRATIVE

● Il Consiglio comunale di **Monferrato** ha approvato all'unanimità l'iscrizione della Pro Terranova all'apposito Albo Provinciale. [s. m.]

● Il presidente del consiglio comunale, Roberto Freddi, di **Casale Monferrato** ha ricevuto una comunicazione scritta nella quale la Lega Nord chiede la variazione del del gruppo consigliare rappresentato Luca Gazziaro. D'ora in poi vorrebbe vuole essere chiamata «Lega Nord Piemonte per l'indipendenza Padania». [s. m.]

● Ancora vincite Lotto 17 milioni, con le previsioni della «strega» alla tabaccheria «Sorti» di **Tortona.** Sabato, stati azzeccati gli ambi 35-47 su Venezia, 83-19 su Cagliari, 32-75 su Roma e il terno 7-37-67 Genova. [m. d.]

APPUNTAMENTI

UNITRE'

Si inaugura mostra di fine anno

Oggi, alle 17,30 nella Galleria d'arte Morando ad Alessandria, si inaugura la mostra degli allievi dell'Unitré. Vengono esposte le opere preparate laboratori di pittura, disegno, fotografia, modellato e origami. La mostra è aperta sino al 9 giugno dalle 16 alle 19. [b. v.]

Facilitazioni per il condono

All'Inail di Alessandria fino a domani per favorire le pratiche inerenti il condono previdenziale ci sono un verde 167015900 in funzione dalle alle 17 e uno sportello apposito fino alle 17. [b. v.]

RIVA DESTRA

Formazione politica

L'associazione Riva Destra, in collaborazione con la rivista «Certamente» organizza un corso di formazione politica con cadenza quindicinale. Si rifletterà su De Tejada, Rosmini, Gentile, Evola. Il primo incontro è stasera, alla Circoscrizione Centro (via Venezia 7) ad Alessandria. [b. v.]

PAESI ARABI

Dibattito Camera di commercio

Alle 17, alla Camera di Commercio di Alessandria, è previsto un incontro sui rapporti e sulla legislature vigenti nei paesi [b. v.]

INPDAP

Orario prolungato alla Posta

In occasione del pagamento Inpdap le poste di Alessandria e gli uffici postali di quasi tutta la provincia prolungano l'orario di apertura degli sportelli per l'accettazione dei conti correnti fino alle . [b. v.]

Bruno Gambarotta a Casale

Questo pomeriggio alle 17, nella Libreria Giovannacci a Casale, in largo Lanzi, lo scrittore piemontese Bruno Gambarotta, presenta il suo ultimo libro intitolato «Tutte le sono buone per morire», edito da Garzanti. [s. m.]

La Confesercenti contesta le iniziative varate finora: «Basta con le sagre»

E' scontro su Novi «turistica»

Divorzio dall'associazione «Delucca» che ha sempre organizzato le manifestazioni. «Noi puntiamo sulle attrattive "ciclistiche"». La replica: «Finora tutto ha sempre funzionato»

NOVI LIGURE. E' scontro sul commercio e sul rilancio del turismo in città. La Confesercenti contesta infatti i criteri dell'organizzazione delle iniziative promozionali per l'economia locale, e rinuncia a far parte dell'ente «Delucca», che si occupa delle manifestazioni.

La comunicazione ufficiale verrà data oggi al sindaco, Mario Lovelli, in un incontro fissato per le 14,30. «Non è una polemica e critica costruttiva - spiegano dall'associazione di categoria -. E' ora di dire basta alle "Feste del polentone" o alla solita castagnata autunnale che non stimola i visitatori. E' opportuno valorizzare le risorse di Novi e allestire iniziative mirate, per rilanciare il settore vinicolo e quello dolciario. Suggeriamo inoltre di non trascurare le attinenze con il ciclismo, lo sport che vanta maggiori tradizioni in città».

«Meno progetti, più qualità» è lo slogan della Confesercenti, che decide di abbandonare l'ente e organizzare subito una manifestazione «in proprio». E' Novinbici, che si terrà dal 1° all'8 giugno, e coinvolgerà tutti gli esercenti, tra cui i rivenditori di biciclette. Ma quali risvolti potrà avere la frattura tra la Confesercenti e l'associazione promozionale? «Nessuna - si affrettano a precisare i componenti dell'ente -. Il nostro è un gruppo "privato", fondato dieci anni fa da 11 soci che avevano invitato all'adesione il Comune e le delegazioni del commercio e dell'artigianato. Una defezione non compromette gli obiettivi futuri: fra l'altro, dalla Confesercenti non sono mai emerse proposte innovative di rilievo. Non è dunque una grave perdita».

Per i soci dell'ente «è importante che i novesi gradiscano le iniziative che si susseguono durante l'anno. "Natale a Novi" e le altre feste attirano in città migliaia di persone, e gli esercenti raddoppiano gli incassi. Non solo, le nostre manifestazioni hanno anche uno scopo sociale: dall'86 ad oggi abbiamo devoluto in beneficenza oltre 140 milioni».

Delfino

L'inaugurazione qualche anno fa del cartello «Novi dei campionissimi» all'ingresso dell'abitato. Secondo la Confesercenti è proprio questa la strada da seguire per rilanciare il turismo e quindi il

Rinviato il «dopo Prete»?

Tortona, due giorni di Consiglio non solo sul Parco tecnologico

TORTONA. L'approvazione dello statuto della Spa «Parco scientifico tecnologico e delle telecomunicazioni», sarà uno dei temi principali del Consiglio comunale che si terrà stasera alle 20,30 in municipio e in caso di mancato esaurimento degli argomenti, proseguirà domani alle 20,30.

Il progetto finanziato dall'Unione Europea sarà realizzato anche con il contributo del Comune di Tortona che entra a far parte della Spa con l'intento di facilitare il superamento degli scogli burocratici, inoltre si dovrà approvare la convenzione con la Soprin Spa che gestirà concretamente l'opera di realizzazione dell'area industriale attrezzata. Altro probabile argomento di rilevante importanza, non all'ordine del giorno, cui si sta parlando molto riguarda le dimissioni dell'assessore allo sport e ai servizi sociali Riccardo Prete.

Dal momento però che, a quanto si dice, c'è «maretta» tra i partiti per la scelta del sostituto è probabile che il sindaco decida di soprassedere.

L'ordine del giorno infatti contempla già 14 argomenti tutti assai impegnativi, tra cui l'adozione del «piano di adeguamento e sviluppo della rete distributiva per il commercio in sede fissa», ossia il piano commerciale. Si parlerà anche della concessione edilizia convenzionata con la società «Il Melograno» per l'area tra corso Romita e corso Montebello meglio nota come «City garden» e dei progetti preliminari relativi: alla viabilità interna in zona Paghisano basso, alla costruzione di un centro turistico sportivo sulla «Via del Sale» a Rivalta Scrivia, alla formazione del parcheggio per 200 posti auto presso l'ex caserma Passalacqua e all'ampliamento del cimitero urbano. Infine sarà approvata la convenzione per la concessione del servizio di gestione del Teatro Civico e Teatro Stabile di Torino. **(m. t. m.)**

Istituita la commissione edilizia

Scuole, un piano su che cosa farne

ALESSANDRIA. Adesso c'è la «Commissione di edilizia scolastica»: è stata istituita dal Provveditore Carlo Raimondo, su un testo di legge che prevede ogni anno la realizzazioen di un piano «di utilizzazione di tutti gli edifici scolastici disponibili».

«La Commissione - spiega Raimondo - si propone di esprimere un confronto tecnico fra le diverse componenti, enti locali, consiglio scolastico provinciale, organizzazioni sindacali della scuola, uffici del provveditorato, istituzioni scolastiche, ed esaminare i problemi anche a scala pluriennale, considerando la consistenza della popolazione scolastica rispetto alle specifiche attività didattiche di ciascun tipo di scuola».

I compiti della Commissione, importanti il profilo operativo, sono propedeutici sotto quello giuridico. Il provveditore comunque sottolinea che: «I criteri che esso applicherà per l'espletamento dei lavori costituiscono un puro riferimento di valore orientativo senza vincoli per il successivo parere del Consiglio scolastico provinciale e per le determinazioni conclusive». Componenti permanenti sono: il provveditore; l'ispettore ragioneria Giovanni Casucci; la responsabile del servizio edilizia Settimia Oliva. Istituzioni scolastiche: Michele Galluzzi, preside dell'Ipsia Fermi; Vincenzo Genocchio, pres. media di Ovada; Pasquale Mantovano, pres. media «Gandolfi» Alessandria, Carlo Buscaglia, pres. media di Rivalta; Piero Gorretta, direttore del 2° circolo didattico; Augusto Ferrari, direttore 6° circolo. Organi collegiali: Gianni Germonio, presidente Consiglio scolastico, Alma Bignotti, media Valenza; Barbara Viscardi, Itis «Volta»; Maria Bruno; Lobbi. Sindacati: Donata Amelotti, Cgil; Elio Grisone, Snals; Sandro Basilio e Piero Savoini, Cisl; Pier Carlo Bina, Fls; Sergio Boarino, Anp; Luigi Patria, Uil. A questi si aggiungono i rappresentanti degli enti locali. **(a. m.)**

Il provveditore, Carlo Raimondo

A Novi un giovane di Ticineto riforniva i clienti che volevano «impasticcarsi»

«Ecstasy» in discoteca: arrestato

Nei controlli del weekend trovato anche hashish

NOVI LIGURE. Ecstasy e anfetamine in discoteca, fruttano un arresto. I carabinieri del nucleo operativo di Novi hanno sorpreso la droga Massimiliano Brombin, 28 anni, abitante a Ticineto, in via Trieste.

Il «blitz» è scattato nei giorni scorsi, in un noto locale notturno della zona, che è affollato weekend da migliaia di ragazzi provenienti da Piemonte, Liguria e Lombardia. I militari hanno compiuto l'abituale controllo del fine settimana nelle sale da ballo, e hanno tenuto d'occhio alcune persone sospette. Si ipotizzava infatti lo spaccio di sostanze stupefacenti all'interno della discoteca. I movimenti di giovane che avvicinava in un angolo della pista I frequentatori del locale non sono sfuggiti ai carabinieri, che sono entrati in azione. Hanno subito bloccato l'individuo, e lo hanno trovato in possesso di una ventina di pastiglie, tra ecstasy e anfetamine. Nel corso dell'operazione, i militari hanno poi sequestrato al casalese coltello a serramanico.

Massimiliano Brombin, condotto in carcere a San Michele, è stato ascoltato dal Gip, che ha disposto il rilascio, in attesa del processo. Nella stessa serata che ha portato all'arresto del Brombin i carabinieri Novi hanno denunciato a piede libero una decina di giovani, tutti sono stati trovati in possesso di alcuni grammi di hashish. Sono stati eseguiti pure controlli all'esterno delle discoteche del Novese, e si è provveduto al sequestro di quattro patenti a ragazzi che guidavano in d'ebbrezza, a velocità particolarmente elevata.

Delfino

SALMONELLA

Scagionato il fornitore

NOVI. Non erano avariati i cibi acquistati in gastronomia per il pranzo di Prima che si è concluso con l'intossicazione di circa 60 invitati. Le analisi compiute sugli avanzi di vitello tonnato e salmone con la maionese hanno confermato l'assenza del germe della salmonellosi. I titolari del negozio «incriminato» ribadiscono che «quelle vivande stata comprate lo stesso giorno del ricevimento da altri consumatori, che non avevano però accusato i sintomi dell'avvelenamento». Intanto, si stanno completamente ristabilendo le persone colpite dall'intossicazione. Sono stati dimessi dall'ospedale «San Giacomo» i partecipanti al ricevimento che erano stati ricoverati in via precauzionale. Chi si è curato a casa antibiotici, ha ormai smaltito febbre, dissenteria e dolori addominali, ma dovrà sottoporsi ad analisi, per assicurarsi che non vi siano tracce di salmonella nell'organismo. **(m. d.)**

IN BREVE

VALENZA

Al Centro comunale di cultura il 13° Convegno giovanile

Al Centro comunale di cultura, si apre alle 15,30 il 13° Convegno giovanile, per gli istituti superiori tema: «Alla ricerca di un'identità - Un mondo femminile». Prima relazione degli allievi del «Noè»: «Verso un mondo sovrappopolato. E' colpa delle donne?». Segue la drammatizzazione del laboratorio del liceo Alberti: «Alla ricera dell'identità. Il tempo da recuperare». Proiezione di un video: «Una stanza tutta per sè» da Virginia Wolf. Alle 21: «Il tempo dilatato: la donna nei suoi molteplici ruoli, diritti e doveri» quindi la relazione con diapositive su: «Ricerca tempo perduto» (Alberti) e su «La cultura delle donne in un mondo "velocizzato"» del «Noè». **[r. c.]**

LIGURE

Bimbo investito all'uscita da scuola

Il bimbo novese M. S., 10 anni, è stato investito da un'auto ieri pomeriggio, verso le 16,30, all'uscita da scuola, in via Cavallotti. E' ricoverato in osservazione all'ospedale. **[m. d.]**

CAMALERO

Escavatore prende fuoco: quasi distrutto

Escavatore della ditta Fratelli Pastori, laterizi (Pv) ha preso fuoco a causa di corto circuito. Il pesante mezzo andato parzialmente distrutto: danni ingenti. **[r. c.]**

ALESSANDRIA

Patteggia per ricettazione un ciclomotore

Salvatore Paola, 21 anni, residente in Alessandria in via Maggioli, ha patteggiato in pretura a Novi mesi di reclusione e mila lire di multa. Il giovane era accusato di ricettazione di un motorino. **[m. pu.]**

OVADA

Infortunio sul lavoro guarirà in giorni

Giorgio Calizzano, anni, Castelletto d'Orba; Via Brovetto, 19, in un infortunio sul lavoro, è schiacciato la sinistra: guarirà in dieci giorni. **[r. bo.]**

Allarme «preventivo» di un gruppo ambientalista

A Casaleggio una lite su villette «fantasma»

CASALEGGIO B. A Mornese le palazzine in costruzione, quando due mesi fa gli «Amici del Monferrato» hanno lanciato il primo grido d'allarme, per la salvaguardia dell'ambiente e dell'equilibrio paesaggistico.

A Casaleggio Boiro, ora, si stanno accertando le necessità edilizie della piccola comunità, 350 abitanti, ma la protesta ha già preso il via. Il comitato dichiara di comprendere «semplici cittadini e liberamente soci di tutte le ambientalistiche immaginabili» si rivolge a Regione, Provincia, Parco di Cappanne Marcarolo e stampa. Denuncia la prospettiva di una variante al Prg per l'edificazione di una ventina di villette, in un'area poco distante dal Parco.

La protesta va al di là dell'autorità dei sindaci: «Che ha - si chiedono - disegnare sulla carta confini di protette se poi si regalano alla speculazione zone vicine intaccando l'equilibrio paesaggistico». Il sindaco di Casaleggio, Andrea Tenconi, dice che il discorso è prematuro e nel contempo tranquillizza perchè, ogni iniziativa edile per l'Amministrazione parte dal presupposto della salvaguardia dell'ambiente.

«Abbiamo predisposto un avviso per conoscere le esigenze dei cittadini, senza distinzione, di fronte alle richieste persone originarie di Casaleggio che intendono tornare in paese. Valuteremo, ed essendo esaurita ogni possibilità di costruzione, non possiamo che procedere ad variante». Il sindaco precisa che le intenzioni sono di costruire dove ci sono già i servizi; ammette che esiste una richiesta di otto lotti, ma precisa che l'Amministrazione non è per nulla orientata a favorire questa scelta, bensì quella di lotti singoli per dare risposta a chi ha vere esigenze. **[r. bo.]**

Teatro in carcere

Oggi in scena Mario Tuti il drammaturgo

VOGHERA. Detenuti in scena. Oggi alle 15,30, nella sala teatro del andrà in scena «Aprés Lude», scritto da Mario Tuti e vincitore di alcuni premi. La rappresentazione è riservata a un pubblico ristretto formato dai familiari dei detenuti, dagli esponenti di associazioni socio-culturali e rappresentanti degli organi d'informazione.

Non è la prima volta che il di Voghera ospita iniziative di questo tipo: da anni si organizzano, coinvolgendo detenuti classificati ad elevato indica vigilanza cautelativa, spettacoli e manifestazioni.

Lo stesso Tuti, passato tra terrorismo e delinquenza comune, anni fa aveva messo in proprio a Voghera un altro suo spettacolo; in questo si affronta, forti valenze simboliche, il tema del ritorno dopo vent'anni di reclusione. **[c. re.]**

ASTA

- BENI di abitazione Fallimento **EDERA** Patrucco C. Tribunale di Casale Monferrato: mobili intarsiati, cristallerie, dipinti di FONTANA, CARBONE, ecc. Per la in ROSIGNANO e villa in COURMAYEUR rivolgersi curatore C. Ranaboldo tel. 0142 45.26.26.
- ASTA DI ARREDI VARIE EPOCHE

OGGI ASTA ORE 21

ASTA: Venerdì 31 maggio ore 21 - Sabato 1 giugno ore 16

IFIR PIEMONTE
Istituto Vendite Giudiziarie
Via San Francesco d'Assisi 9 (vicino Stazione) - NOVARA - tel. 0321 628.676.

COMUNE DI CRESCENTINO
PROVINCIA DI VERCELLI

sabato 1° giugno 1996
PRIMO APPUNTAMENTO
in collaborazione con

ecogroupe europe — London Milano Vercelli
ASSO. DI.NA — Associazione Dimensione Natura

AGRI BIOS 96

dell'AGROBIOLOGIA e TECNOLOGIE
Dal centro delle città... al dell'Europa.
Ogni primo dalle ore 9. alle ore 19.00

in contemporanea

... UNA VOLTA ...

MOSTRA dell'USATO e dell'ANTIQUARIATO
OGNI PRIMO SABATO MESE
nel CENTRO STORICO CRESCENTINO
ore 9.00 alle ore 19.00

per informazioni rivolgersi a: Comune di Crescentino 0161 843102 - Fax 842183

domenica giugno 1996
FESTA POPOLO
le CASE del BORGO
STRADA
15.30 21.00
ORCHESTRINE, CIBARIE

Symbol

QUESTA SERA

GENIO E I PIERROTS

S. S. ASTI MARE
VIGLIANO D'ASTI
TELEF. 0141 952.132

LUNEDÌ **tuttosoldi**

MERCOLEDÌ **tuttoscienze**

GIOVEDÌ **tuttolibri**

I supplementi de
LA STAMPA
Una settimana ricca di tutto.

supercalifragilistichespiralidoso
La Strega !!!
NEL MESE DI MAGGIO HA FATTO VINCERE
167.000.000
NON E' STREPITOSO??!!
MA NON FINISCE QUI...
LA MAGIA CONTINUA CIAO LA STREGA
TARACCHERIA SORLI
Via Emilia 33 - Tortona - Tel. 0131 863013

LA STAMPA
IL GIORNALE DELLA SCUOLA

Studenti e trasferte: difficile convivenza. Ore rubate al sonno, i ripassi dell'ultimo minuto

Pendolari, un anno a rincorrere bus

Svegli all'alba per poter entrare in classe in orario

ALESSANDRIA. «Carpe autobus fugentis», mi dice un amico. «Fugentem», lo corregge io, non tanto per la miglior [illegible]za del latino quanto piuttosto dell'autobus, dal momento che appartengo alla strana specie dei pendolari che popolano le scuole della provincia. Quella dei pendolari è in verità una specie in cui si trovano i casi più strani. Il momento più traumatico della loro giornata è puntualmente il risveglio quando il pendolare, mentre chiunque sta dormendo, brancola ad occhi chiusi per casa e fa colazione in un buio pesto che nulla ha a che fare coi campi di grano e il sole di mezzogiorno delle pubblicità dei biscotti. Durante l'attesa dell'autobus si distingue il primo caso: il ritardatario, per il semplice fatto che non c'è. Si presenta dopo, con uno sguardo tanto supplichevole che nemmeno il più arcigno degli autisti potrebbe evitare di farlo salire, sebbene l'autobus si sia già mosso. E' soprattutto durante il viaggio che si distinguono i vari casi: innanzitutto i dormienti, per troppo studio, con una dormita discreta, dovuta alla notte passata a studiare, oppure per bagordi notturni: occhi sugli zigomi, sguardo assente, si addormentano coricati malamente su due sedili e si svegliano puntualmente alla fermata successiva a quella dove dovrebbero scendere.

Vita [illegible] pendolare: gli studenti raccontano un anno di corse per l'autobus e risvegli traumatici. «Il momento peggiore della giornata è il risveglio brancoli ad occhi chiusi per casa e fai colazione in un buio pesto»

Chi non dorme non è mai molto ciarliero se non nei primi giorni di scuola, poi il dialogo si riduce ai «ciao» e a poche parole prima di partire. Spesso chi resta sveglio è chino sul libro sul quale cerca, in mezz'ora, di studiare quello che gli sarebbe costato un intero pomeriggio, oppure ascolta l'immancabile walk-man, indispensabile per cogliere i generi musicali preferiti dal soggetto in questione: discoteca se si dondola trasognato, rock se picchia le [illegible] sulle [illegible] imitando la batteria, ma punk se agita la testa avanti e indietro, alternativo se parla col vicino di gruppi che conosce solo lui. Accomunano però ogni caso di pendolare alcuni connotati immancabili: passo strascicato, zaino su una spalla, sguardo rassegnato stile «anche oggi l'autobus non è nemmeno (il) finito in un fosso» che li accompagnano alla fermata dove devono scendere.

A cura di **Andrea Regalli**, liceo classico «Plana»

«Ma così possono nascere nuove amicizie»

Parlano i ragazzi che ogni mattina s'incontrano Lo scambio di battute con autisti e controllori

ALESSANDRIA. Volendo descrivere a fondo un fatto di costume o un'abitudine quotidiana le fonti più autorevoli sono sempre le testimonianze dei diretti interessati. Alcuni di essi sono tragici: «La notte già [illegible] dormo, devo anche svegliarmi presto alla mattina. Vorrei proprio sapere chi mi l'ha fatto fare di scegliere questa scuola», commenta Marco. Alle parole dei non pendolari («Certo che per [illegible] deve essere una fatica»), Roberto risponde con un laconico «non ne parliamo» di chi sembra [illegible] appena terminato le fatiche di Ercole. Opinione più rosea quella di Elisa: «in fondo non è poi così male, perché comunque è un'occasione in più per parlare di qualunque cosa: dalla politica alla [illegible] o alle feste per il sabato [illegible]. Ha ragione, è sotto gli occhi di tutti come le stesse persone che, durante il viaggio, intrattengono [illegible] agoni politici, poi si trovino d'accordo nel lodare un musicista che entrambi apprezzano. E' così che nasce il famigerato «cinciucio»: ne

Interviste [illegible] i giovani che ogni giorno si incontrano sugli autobus

dovrebbero tenere conto gli uomini politici. [illegible] parere simile è anche Paolo, non pendolare, che spiega: [illegible] piace l'ambiente, quindi posso intrattenermi dieci minuti con voi che aspettate l'autobus». E gli autisti?

Immancabili i loro rimproveri a concludere il quadro, uguali per migliaia di viaggi e di autisti: «Togli i piedi [illegible] lì, che la gente si deve sedere! Tu a casa tua metti i piedi sulle sedie?»; «Queste cancellate faresti meglio a cantarle in osteria» a chi si esibisce in versi licenziosi; «E' già la seconda volta che cerchi di fregarmi» per gli immancabili «portoghesi».

A cura di **Andrea Regalli**, liceo classico «Plana»

Spettacoli in piazza

Un appello dai giovani al Propostal

ALESSANDRIA. Per i giovani c'è un appuntamento da non perdere: il 15 giugno in piazza della Libertà si tiene la «Giornata Napoleonica» con sfilate in costume nel pomeriggio, spettacoli, musiche e danze alla sera. Per questa occasione il gruppo «Propostal», associazione di «volontari della cultura» organizza lungo i viali alberati della piazza un'esposizione di quadri e disegni dei giovani artisti dilettanti. L'iniziativa è aperta a chiunque voglia esporre i propri lavori, a chi sia dotato di creatività e capacità per realizzarla. Chi lo desidera può contattare i ragazzi di «Propostal» ogni martedì alle 21,30 in via Venezia 7. Propostal in cantiere ha un progetto per il quale lanciano un appello: la ricostruzione dell'ex cattedrale di Alessandria per la quale sarebbe necessaria metà della piazza centrale. Un lavoro che richiede fatica e impegno finanziario per questo i ragazzi di «Propostal» chiedono la partecipazione di Comune, Provincia e dei commercianti.

A CURA di **Susanna Cichero**, liceo scientifico -[illegible]-

Alice in vetta alla classifica, tra le miss è quasi irraggiungibile

Jurassic, 13 mila coupon

Festa a fine giugno e ancora un jolly

ALESSANDRIA. Un altro traguardo superato per «Jurassic school III - Vinci l'America»: oltre quota 13 mila tagliandi.

Alice Zoccola è sempre in testa con 6947 tagliandi, seguita da Chiara Roberti a 6069 preferenze. Per votare c'è tempo sino al 20 giugno: data di pubblicazione dell'ultimo tagliando. Un tagliando jolly (che varrà due punti) sarà pubblicato il 13 giugno. I coupon saranno considerati validi se consegnati entro le 12 di giovedì 20 giugno.

La coppia di studenti più votata nel referendum potrà concedersi un soggiorno a Miami, grazie all'agenzia viaggi «d.o.c. Travel» di corso Acqui 167, ad Alessandria, che garantisce il supporto all'iniziativa.

Il secondo premio è offerto da «Perosio», ditta di elettrodomestici di Spinetta Marengo: sono due impianti «Philips», midi fs-241, radio digitale, lettore cd separato, registratore per due cassette e casse separate.

Grande festa d'incoronazione il 24 giugno a «Le piscine» di Cassine [b. v.]

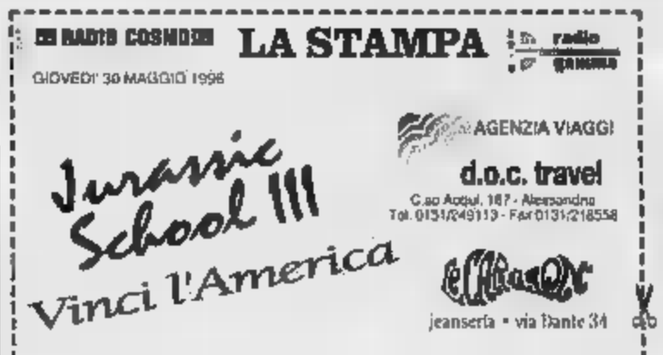

Così s'incontra il «Liga»

Iniziativa di Radio Cosmo e Gamma

Il cantante Luciano Ligabue è molto atteso [illegible] Alessandria

ALESSANDRIA. Come previsto i dieci biglietti offerti dalle Radio Cosmo e Gamma sono stati polverizzati. In dieci si sono già presentati con il [illegible] in via Marsala 20, nella sede di Radio Cosmo e Gamma conquistandosi il biglietto gratis per il concerto di Ligabue. Per loro le emittenti locali hanno organizzato anche una sopresa. Oggi alle 18 trasmissione «Jurassic [illegible] air», con i ragazzi ospiti in studio, dai microfoni di via Marsala 20 intervista con l'idolo del rock italiano. Luciano Ligabue è [illegible] nuovo mito, l'idolo, [illegible] che vive vicino a chi lo adora, tanto da preoccuparsi per le stragi del sabato sera, che dà consigli e messaggi positivi consapevole che le sue parole saranno ascoltate anche dai più ribelli. Recentemente si è schierato contro la chiusura anticipata delle discoteche, ma consigliando ai giovani che in gruppo frequentano i locali, di avere sempre un «autista» nel pieno delle capacità per guidare nella notte. [a. m.]

La classifica

Alice Zoccola «Saluzzo»	6947
Chiara Roberti «Plana»	6069
Stefania Todino «Marconi»	[illegible]
Marco Gastaldi «Global School»	3213
Riccardo Bruno «Volta»	1051
Antonello Spinacorona «Marconi»	1927
Gianluca Ieraci «Nervi»	1011

PAGINA A CURA DI
Antonella Mariotti
INVIARE MATERIALE PER
IL «GIORNALE DELLA SCUOLA»
AL FAX 0131/23.25.08

Specchio
DELLA STAMPA
Il sabato
Specchio
costa solo 1000 lire.
Il sabato, infatti, troverete La Stampa più Specchio a sole 2500 lire*.
Non perdete l'occasione.
NEL NUMERO DI SABATO:
I voti scolastici.
Perchè chi va male a scuola spesso è promosso nella vita?.
La Cina dietro l'angolo.
Era piena di biciclette, si sta riempendo di Limousine.
Marcello Mastroianni.
Film, amori, pensieri e paure di un attore inimitabile.
I misteri del sole.
Storia e stella da sempre al centro della vita dell'uomo.
I Suricati: le sentinelle del deserto.
L'incredibile vita di topi sempre all'erta.
La storia della fotografia.
Un'evoluzione ricca di "scatti" straordinari.
* Gli [illegible]
LUNEDÌ tuttosoldi
I supplementi de LA STAMPA
Una settimana ricca di tutto.

Dopo anni di «guerre» e polemiche, finalmente apre il nuovo impianto

Discarica Bazzani, sabato il via

Dopodomani la prima vasca inizierà a funzionare: dovrebbe durare per due anni e mezzo
Nessuna inaugurazione. Vercelli rinuncia a «restituire» i rifiuti in cambio di 200 milioni

CASALE. La prima vasca dell'impianto di smaltimento di Bazzani comincerà a funzionare sabato mattina. Soltanto lo anno, di questi tempi, sembrava improbabile che si arrivasse a compimento dell'opera.

Un'opera che ha incontrato ostilità aperte, ha ingaggiato battaglie corpo a corpo e non ha risparmiato insulti, presunte botte, processi, ricorsi e controricorsi, interessando la Procura della repubblica, il Tar, e persino il Consiglio di Stato. Un braccio di ferro, teso da entrambi i fronti - Comitato antidiscarica da un lato, Consorzio rifiuti dall'altro - su cui l'esasperazione e la confusione hanno finito spesso per annebbiare torti e ragioni.

A circa cinque anni di distanza da quando iniziata la querelle, la discarica si apre.

Il Consorzio di Vercelli, che per due anni ha raccolto i rifiuti dei comuni monferrini consorziati, è stato avvertito: da in poi verrà più utilizzato l'impianto di Alice Castello. Il contratto prevedeva che i casalesi avrebbero ricevuto, appena la discarica di Bazzani fosse stata pronta, una quantità di rifiuti pari a quello riversato ad Alice in questo lasso di tempo. «Invece - spiega il direttore del Consorzio, ing. Carlo Conte - abbiamo concordato che tale quota passerà all'inceneritore di Vercelli e noi pagheremo, per quest'operazione, all'incirca duecento milioni».

Il Consorzio, intanto, ha stipulato un contratto con la ditta che si occuperà del compattamento e della copertura dei rifiuti, oltre che di opere di manutenzione ordinaria e straordinaria per due e mezzo, «il periodo di durata in funzione di questa prima vasca» precisa Conte. Per quest'opera è stato pattuito un compenso di miliardo e milioni, salvo possibili conguagli, perchè potrebbero verificarsi lavori di manutenzione non previsti.

L'appalto per compattazione e manutenzione era stato vinto dalla ditta Sogein di Alcamo, ma, al momento di esibire la documentazione richiesta dal Consorzio, la ditta siciliana è stata in grado di produrre i certificati.

Si è passati dunque, per slittamento («e con altra perdita di tempo») alla «Fure» di Asti che si era classificata al secondo posto per i requisiti richiesti.

La discarica di Bazzani resterà aperta da lunedì a venerdì dalle 8 alle 12 e dalle 13,30 alle 16,30, e al sabato si può conferire con gli addetti dalle 9 alle 14,30. Aggiunge il direttore Conte: «Possiamo anche ricevere rifiuti assimilabili agli urbani da parte di privati, occorre il rilascio di un'autorizzazione da parte del Consorzio».

E' improbabile (o, almeno, fino a oggi questo sembra l'orientamento) che l'apertura coincida una cerimonia di inaugurazione taglio del nastro e discorsi di rito.

Silvana Mo

Vecchie discariche addio. Finalmente il Casalese s'è dotato del nuovo impianto

Recuperati nel corso d'acqua centinaia di vecchi elettrodomestici e «pattume» di vario genere

Acqui, vinta la «battaglia del Ravanasco»

I militari hanno ripulito il rio che si è trasformato in «fogna»

ACQUI. Soldati in «prima linea» contro l'invasione degli elettrodomestici gettati nel rio Ravanasco, che sotto il quartiere Terme. Da alcuni giorni un gruppo di 25 militari del 21° Reggimento fanteria «Alfonsine» di Alessandria, impegnati nell'attività di bonifica dei corsi d'acqua che attraversano i comuni alluvionati, ha messo mano a quello che doveva essere in realtà un torrente, ma che si è ben presto rivelato una pattumiera in centro.

I fanti, in tuta mimetica e con gli anfibi ai piedi si sono addestrati in una fitta boscaglia, dove ad attenderli ben mimetizzato fra la vegetazione c'era un «esercito» di elettrodomestici usati, materassi e copertoni d'auto. «In pochi giorni, abbiamo recuperato una grande quantità di materiale, che se non fosse stato rimosso in tempo avrebbe potuto provocare problemi al deflusso delle acque in caso di piena del rio» spiega il geometra Paolo Re dell'Ufficio tecnico del Comune.

Tra le ritrovate: vecchi frigoriferi, televisori, lavatrici, addirittura una galatiera e poi altri piccoli elettrodomestici; non usati e copertoni d'auto.

Lo scenario, di questa singolare «battaglia» condotta dai fanti contro la maleducazione e l'inciviltà ha avuto come zona operativa luogo molto frequentato dai bagnanti, che al pomeriggio, terminate le cure, fanno passeggiate lungo la stretta valle del Ravanasco, proprio a ridosso degli alberghi della zona bagni. Evidentemente, chi ha gettato tutte quelle cose nel torrente, durante gli anni, non ha minimamente pensato che oltre a deturpare l'ambiente, poteva impedire il libero deflusso delle acque provocando un disastro.

«Voglio ringraziare i militari che stanno operando molto dedizione in questi mesi per il ripristino degli alvei dei fiumi - dice l'assessore ai Lavori Pubblici Pierluigi Muschiato -. Grazie alla loro opera, è stato fatto un lavoro necessario per garantire più sicurezza dopo l'alluvione».

Ma ora anche il Comune deve fare la sua parte: visto che tutto sta tornando alla normalità, grazie all'opera dei soldati, che già negli scorsi mesi si erano dati da fare nel ripulire un tratto del Bormida ed il rio Faetta, è giunto il momento di aumentare la vigilanza, specialmente nelle ore notturne. **[g. l. f.]**

Oddone: «Spariamo». Il sindaco: «Ma no»

Falchi e colombe contro i piccioni

CASALE. Resta sacro il principio di «tutela agli animali» indicato nell'articolo 73 del regolamento di polizia urbana, ma, se i piccioni sono in sovrannumero e rischiano di trasmettere malattie, si possono catturare e sopprimere. L'estensione del regolamento è stata approvata dal Consiglio comunale.

Il sindaco, d'ora in poi, avrà la possibilità di emettere ordinanze mirate in base agli accertamenti compiuti dal servizio veterinario. Ad esempio, potrà ordinare ai privati di chiudere i sottotetti e mantenerli puliti se si riscontra che i piccioni hanno scelto questi luoghi per andare a nidificare. Potrà anche proibire la distribuzione di cibo.

Inoltre, potrà ordinare al servizio veterinario, di catturare con le reti i colombi in numero eccedente a quello ritenuto accettabile, garantendo comunque una percentuale di presenze; e si arriverà anche a sopprimerli con eutanasia secondo le indicazioni della legge.

La discussione è stata vivace e qualche consigliere, Mario Oddone, in particolare, ha ribadito una rigida posizione nei confronti dei piccioni che causano danni gravi a edifici di valore storico-architettonico. «Bisognerebbe sparare» ha suggerito in modo provocatorio, anche se il sindaco Riccardo Coppo ha detto, altrettanta ironia, di sentirsi un po' imbarazzato a firmare un'ordinanza che consenta di puntare i fucili contro i piccioni.

La delibera approvata rappresenta il presupposto amministrativo per procedere con atti concreti, basati su studi compiuti da due docenti universitari. Ora, il servizio veterinario sta procedendo a contarli; poi si adotteranno i provvedimenti per limitarne l'esubero. **[s. m.]**

IN BREVE

CASALE

Fallita la coperativa Lavoro e amicizia

Il Tribunale ha dichiarato il fallimento della cooperativa «Lavoro e amicizia», legale rappresentante Gianfranca Tordera, di Morano, Giudice delegato è Alessandra Ramon, curatore Fabio Broglia. **[s. m.]**

CASALE

Assolto dall'accusa di furto di 100 mila lire

Il casalese Cristian Montagnino, 25 anni, via Gonzaga, è stato assolto dal pretore davanti a cui era comparso per rispondere di furto. Accusato da Silvana Fresia: «Mi ha rubato 100 mila lire dal portafoglio», l'episodio non è provato. **[s. m.]**

Condanna a due mesi per atti osceni

Due mesi di reclusione con i benefici è la pena inflitta dal pretore Giampiero Balestrieri a Bettino Rossi, 51 anni, di Camino, accusato di atti osceni. Secondo l'accusa, l'uomo si aggirava tra i campi; a Polestura e davanti ad alcune contadine si calava i calzoni. **[s. m.]**

Guida senza patente pagherà 3 milioni

Condannato a 3 milioni e 240 mila lire di ammenda pagabili a rate Emanuele Caputo, anni di Ottiglio. I carabinieri l'avevano sorpreso a Moncalvo: guidava senza la patente. **[s. m.]**

CRESCE LA CONVENIENZA A FINE SETTIMANA
DAL 30 MAGGIO AL 1° GIUGNO NELL'IPERMERCATO DI ALESSANDRIA.
DAL 30 MAGGIO AL 2 GIUGNO NELL'IPERMERCATO DI ACQUI TERME.

Il cantautore stasera tiene un concerto a Terruggia

Lauzi il «monferrino»

Ha casa a Rocchetta Tanaro e fan di ogni età nella zona, che lo aspettano per intonare con lui tutti i successi del suo repertorio

TERRUGGIA. Bruno Lauzi in concerto stasera al teatro Municipale. L'appuntamento è alle 21; si tratta di uno dei pezzi forti della stagione artistica.

Ci sono ancora posti disponibili: i biglietti (25 mila interi, 20 mila ridotti) si possono acquistare al Bar Vichingo di Casale, in piazza Mazzini, oppure al bar «L'Angolo» sulla piazza municipale di Terruggia, o, ancora, questa sera al botteghino, prima dello spettacolo.

Il cantautore genovese, che ha una casa a Rocchetta Tanaro, in Monferrato ci era stato anche una dozzina di anni fa: per un pomeriggio si era improvvisato insegnante del corso di musica per scolari delle elementari.

Nella palestra dell'istituto San Paolo di Casale aveva composto, raccogliendo i suggerimenti dei bambini, una canzone divertente che, poi, aveva cantato loro, davanti a insegnanti e genitori, accompagnandosi con la chitarra.

Adesso torna a Terruggia invitato dal direttore artistico del Municipale, Vittorio Garbaccio. E' un evento per tutta la zona: Lauzi qui ha molti fan di tutte le età che ricordano i brani che ha scritto per Mina e Battisti.

Vale la pena ascoltarlo dal vivo, accompagnato dal chitarrista Lauro Ferrarini, nello spettacolo intitolato «Sul dorso della balena», perchè Lauzi, seduto su un trespolo in palcoscenico, è un accattivante trascinatore; e il pubblico anche, pronto a prendere subito l'impegno per un prossimo appuntamento, quando lui intona «Ritornerai».

E' a Lauzi, già affermato cantautore della scuola genovese, che l'allora solo avvocato Paolo Conte consegnò lo spartito con testo e musica di «Azzurro» dicendogli: «Ho scritto questo, vedi se riesci a farne qualcosa». E, ancora, Conte scrisse per lui il celebre brano «Genova per noi» che il cantautore interpreta, ancora oggi, nei suoi concerti con un particolare affetto.

[s. m.]

Bruno Lauzi stasera canta a Terruggia

Ad Ovada

Revival «doc» con Mal il bello

Occhi blu e incancellabile accento inglese Mal dei Primitives è stato uno degli idoli degli Anni

OVADA. Al Comunale stasera torna Mal, il bel cantante inglese già dei «Primitives» che ha fatto innamorare generazioni di ragazzine. Popolarissimo negli anni'70, con «Pensiero d'amore», che divenne anche un film. Mal è quasi di casa a Ovada: alcuni anni, sempre al «Comunale» fa aveva ottenuto un grande successo.

Il programma della serata comprende anche la presenza del cantante esordiente Alex, mentre ospiti d'onore saranno i vincitori della Maschera d'oro '95, Michele Groppi e Viviana Gallo. Presento Paky. **[r. bo.]**

Concerti a Novi

Ilva, jazz e canzoni d'autore

NOVI. Un tuffo di jazz e musica italiana d'autore nel secondo appuntamento della stagione concertistica, organizzata dall'associazione «Alfredo Casella». Stasera (ore 21.15), al teatro Ilva di Novi, è in programma lo spettacolo «Colours with strings», presentato da un'inedita formazione che propone brani di D'Anzi, Buscaglione, Weill e Vian. La solista del gruppo è Lucia Minetti, che in questi anni ha alternato corsi di perfezionamento musicale a lezioni di teatro, gestualità ed espressione corporea. Ha un talento straordinario, e dal '94 collabora alla civica scuola di jazz di Milano, diretta da Franco Cerri ed Enrico Intra.

Con lei si esibiscono all'Ilva il pianista Daniele Di Gregorio, il trombettista Alberto Mandarini e il quartetto d'archi formato da Luciano Girardengo (vice-presidente dell'«Alfredo Casella»), Michelangelo Cagnetta, Alessandro Buccini e Massimo Barbierato. Sono artisti prestigiosi e hanno già riscosso successi in ambito internazionale. Di Gregorio fa parte dell'Orchestra Europea, diretta da Claudio Abbado, Cagnetta, Barbierato, Girardengo e Buccini partecipano abitualmente a trasmissioni Rai e Fininvest, mentre Mandarini ha avviato da poco d'anni una proficua collaborazione con Paolo Conte, e ha affiancato il cantautore astigiano nella tourneè europea. **[m. d.]**

Prosegue festival

«Kamikazen» comicità in piazza

CASALE. Una coppia di comici che ha già conquistato le ribalte internazionali è protagonista, stasera, alle 21, del secondo spettacolo del minifestival «Paesaggi».

Sono il toscano Donati e l'olandese Olesen a presentare «Kamikazen»; si tratta di uno spettacolo comico-musicale in cui i due attori ricreano ambienti e situazioni di grande umorismo in cui si collocano, come veri e propri protagonisti di folli avventure, la musica, i suoni, i ritmi, i rumori.

L'appuntamento è in piazza San Domenico, con ingresso da via Fratelli Caire. Il biglietto di ingresso costa 10 mila lire.

L'iniziativa «Paesaggi» si propone appunto l'obiettivo di richiamare la gente, attraverso lo spettacolo, in piazze e cortili del centro.

Per quest'anno, in via sperimentale si è mantenuti nell'ambito cittadino, ma in futuro si pensa di estendere il progetto anche ad altri gradevoli del Monferrato, facendone risorsa in più per il turismo.

La settimana scorsa il quintetto di fiati «Only Brass» aveva suonato nel chiostro di Santa Croce, mercoledì prossimo la breve stagione si chiude con Zumpa & Lallero, ovvero Beatrice Randi e Diego Carli.

Al termine di ogni spettacolo, il pubblico ha la possibilità di brindare con gli artisti, degustando anche alcuni prodotti tipici. **[a. m.]**

STASERA AL CINEMA

ALESSANDRIA

Alessandrino — CHIUSO
Tel. (0131) 252.644
Or.: 20/22,30
L. 10.000/8000

Ambra — **Fargo**
Tel.
Or.: 20/22.20
dei fratelli Coen, con F. McDormand, S. Buscemi, W. H. Macy (Usa '96) — Un venditore di automobili paga due delinquenti per rapire la moglie: con il riscatto vuole il successo economico dell'azienda. V. 14. 1h38' **Dramm.**

Comunale
SALA
Tel. 234.240
Prove saggi corso di recitazione Ata

Comunale — **Tre vite e sola morte**
SALA FERRERO
Tel. 234.240
Or.: 20/22,20
di R. Rub, con M. Mastroianni, A. Galiena, C. Mastroianni (Fra. '95) — Un uomo, quattro personaggi, quattro identità: da commesso viaggiatore a businessman, da professore alla Sorbona a maggiordomo. N. V. 2h 05' **Commedia**

Corso — **Schegge di paura**
Tel. 268.080
Or.: 20/22.30
Lire 10.000/8000
di G. Hoblit, R. Gere, E. Norton, L. Linney (Usa '96) — Un avvocato difende gratuitamente un ragazzo dalla personalità schizofrenica accusato dell'omicidio di un alto prelato. Non vist. 2h 10' **Giudiziario**

Cristallo — **Film vietato ai minori di anni**
Tel. 341.272
Or.: 16/17,30/19/20,30/22,30
Lire 9000 (posto unico)

Galleria — **L'esercito 12**
Tel. 252.112
Or.: 19,45/22,15
L. 10.000/8000
di T. Gilliam, con B. Willis, B. Pitt, M. Stowe (Usa '95) — Anno: galeotto viene inviato indietro nel tempo per cercare di cambiare il destino del pianeta, sterminato da una misteriosa epidemia. V. 2h **Fantascienza**

Moderno — **6 - Sesso in**
Or.: 20/22,25
Lire 10.000 posto unico

OGGI CHIUSO
Tel. (0144) 322.885
Or.:

Cristallo — OGGI CHIUSO
Tel. (0144) 332.490
Or.: 20/22
L.

CHIUSO
Tel. (0143)
Or.: 21

CASALE M.
Vittoria — **La prossima vittima**
Tel. (0142) 452.291
Or.: 20/22,20
L.

Poli — **Dead man walking**
Tel. (0142)
Or.: 20/22,20
Lire 10.000 posto unico
di T. Robbins, con S. Sarandon, S. Penn, R. Prosky (Usa '95) — Una suora si avvicina a un pluriomicida condannato alla pena capitale, va in ricerca del suo passato, si prende a cuore la sua sorte. N. V. 2h 10' **Drammatico**

Moderno — **That's amore!**
(0142) 452.816
Or.: 20/22,30
Lire 10.000/7000
di H. Deutch, con J. Lemmon, M. Matthau, S. Loren (Usa '96) — John e Max, i due e simpatici di casa, si alleano la bella Maria, decisa a sconvolgere la quiete del loro lago. N. V. 1h 40' **Commedia**

NIZZA MONF.
Aurora — OGGI RIPOSO
Tel. (0141) 701.459
Or.: 20,30/22,30
Lire

Lux — OGGI CHIUSO
Tel. 702.788
Or.: 15/17,30/20,15/22,30
Lire 8000/6000

Sociale — **Film vietato ai minori di anni 18**
Tel. 701.496
Or.: 20,30/22,30

Film viet. anni 18
701.459
Or.: 20,30/22,30
Lire

NOVI L.
Moderno — **Facile preda**
(0143) 78.290
Or.: 20,10/22.20
L. 10.000/6000
di A. Sipes, con W. Baldwin, C. Crawford, (Usa '95) — La vita di un'avvocatessa di Miami viene sconvolta da una serie di attentati. In suo aiuto accorre un affascinante ispettore della squadra omicidi. Vist. 14. 1h 28' **Thriller**

OVADA
Comunale Dolby — Mal in concerto
(0143) 81.411
Or.: 21
L. 20.000 posto

Lara — NON PERVENUTO
Tel. 0143/62695.
Or. 20,15/22,30
L.

TORTONA
Sociale — **Piume di**
Tel. 861.326
Ore 20,30/22,30
L. 9000 (posto unico)
di M. Nichols, con Williams, N. Lane, G. Hackman (Usa) — Un'armoniosa coppia di omosessuali viene in imbarazzo dal matrimonio del figlio di uno dei due. del «Vizietto». N. V. 2h

VOGHERA
Arlecchino — OGGI CHIUSO
Tel. (0383) 648.124
Or.: 21,15
L.

CINEMA E MUSICA

NEI LOCALI

Il deejay sceglie la musica

C'è il dj Roberto Rossi, animatore del programma «Nitefly» sull'emittente alessandrina Radio West al Mixer disco bar viale Saffi, a Novi. S'intitola «Dischi & soda» l'appuntamento fisso del giovedì al Saint Paul di via Roma: piano bar e discobar con brani «evergreen», scelti dal dj Fulvio Dondero. Dalle 22 il bar Agorà di corso Borsalino 48 ad Alessandria diventa discobar: musica e animazione con i migliori deejay. **[b. v.]**

«Anni d'argento» al pomeriggio

Pomeriggio di ballo liscio al Valentia di Valenza. Sono gli «Anni d'argento» della canzone italiana proposti e coordinati dal dj Franco Tasca. **[r. c.]**

Gli orafi vanno a Istanbul

Al Centro comunale di cultura Valenza è aperta la mostra «Invito alla lettura - Le idee, i lavori, le esperienze della scuola intorno al libro», a cura delle scuole cittadine. Sono presenti anche il Parco del Po e dell'Orba e il Comune. Al museo d'arte turca e islamica Istanbul è inaugurata la mostra dei «gioielli italiani d'artista», promossa dall'Istituto italiano di cultura. Tra i pezzi esposti vi sono alcune realizzazioni del maestro valenzano Paolo Spalla. **[r. c.]**

EDITORIA

Gambarotta presenta il libro

Lo scrittore torinese Bruno Gambarotta sarà a Casale oggi alle 17 alla Libreria Giovannacci di largo Lanza, a Casale, per incontrare i lettori e presentare il romanzo, «Tutte le scuse sono buone per morire». **[s. m.]**

ASSOCIAZIONI

Ozzano riscopre la sua storia

Si è costituita una nuova associazione con lo scopo di riscoprire e valorizzare la storia, le tradizioni e la cultura ozzanesi. Si chiama «OperO: lo opero per Ozzano» ed è presieduta da Luigi Reposo. **[s. m.]**

ALLA RIBALTA

Gabriele cuoco diplomato viaggia con la discoteca

Gabriele Gianoglio ha 21 anni

DEEJAY in grigioverde: la naja non crea problemi a Gabriele Gianoglio, 21 anni, di Strevi, sempre puntuale nei weekend al suo posto in consolle sulle piazze di paesi e cittadine.

Gabriele (dj Lele) è infatti il «music selector» della discoteca viaggiante Excalibur, allestita sotto un tendone da circa 140 metri di diametro) in grado di ospitare sino a 8 mila persone.

Curiosa la storia di Lele, che ai «piatti» di Artusi e Buonassisi ha preferito quelli «hi-fi»: si è diplomato cuoco alla scuola alberghiera di Acqui, ma la passione per la musica è stata più forte. Dopo anni passati al «master di Bosco Marengo come cliente, decise di chiedere istruzioni ad Andrea Violino, detto «Cucky», dj del locale. E' raro, e non solo tra dj, che qualcuno ami svelare i trucchi del mestiere, ma quella volta Lele ebbe fortuna. Non solo: la passione per il mixer fu così folgorante che decise di procurarsi un'attrezzatura professionale.

Qualche buon suggerimento gli è arrivato anche da «Digital boy», in arte Luca Pretolesi, star della techno-music, che nell'Acquese ha aperto uno studio di registrazione.

La grande occasione è capitata a Lele a Ferragosto dell'anno scorso: a Riccione, dov'era in vacanza, sostava la discoteca viaggiante Excalibur. A settembre il dj titolare doveva partire per militare: Lele si fece avanti, già da settembre mixer era.

Da allora è cominciata la sua carriera di dj itinerante, che l'ha portato a spasso per l'Italia del e del centro: soprattutto Emilia, Lombardia e Piemonte. Lele va molto orgoglioso anche di un attestato guadagnatosi in un per dj a Milano, consegnatogli direttamente da Claudio Cecchetto.

«Excalibur» apre i battenti già alle 21,30, ma chiude entro le 2: passa in rassegna diversi tipi di musica, dalla commerciale alla progressive, che è poi la preferita dei deejay. Ma fine settimana dovrebbe fare tappa proprio a Strevi, il paese di Lele: ora l'obiettivo è dimostrare che anche «in patria» si può essere apprezzati. **[b. v.]**

PRIME VISIONI A TORINO

ADUA c. G. Cesare 67, tel. 856.521. **Riccardo III.** Or.: 16,30; 18,30; 20,30, 22.30
ADUA 400 c. G. Cesare 67, tel. . **Rose, le figlie di D'Artagnan** Or 20,20; 22.30.
ALFIERI p. 562 3800. Riposo.
AMBROSIO MULTISALA c. V. Emanuele II 52 547.007. *Sala 1* **Diabolique.** Or.: 15,30, 17.50; 20.10, 22,30. *Sala 2* **Scheggo di paura.** Or.: 15; 17,30, 20. 22.30 *Sala 3* **Piume di struzzo.** Or.: 15; 17.50, 20.10; 22,30
a. Sommeiller 22, telefono 581 7190. **Schegge di paura - Primal fear.** Or.: 15,30; 17.50; 20,10; 22,30
CAPITOL v. S. Dalmazzo 24, tel 540.605 **L'ultima profezia.** Or 14,30, 17,10, 19,50; 22,30.
CENTRALE v. C. Alberto 27, tel 540 110 **Tre vite e una sola morte.** Or 15,45; 18; 20,15; 22,30
C. CHAPLIN 1 v Garibaldi 32/e, tel **L'arcano incantatore.** 14.45, 18; 20.15; 22,30.
C. CHAPLIN 2 via Garibaldi 32/e, t 436 0723 **Al centro dell'area di rigore.** Or 16, 17.40, 19,20; 21, 22,40. Ingr 10 000 Abb 7000
CRISTALLO v. Goito 5, tel. 650.7100. **Decisione critica.** Or.: 16, 18,15; 20.25; 22,35.
v. Gramsci 9, tel 542 422 **Le affinità elettive.** Orario: 15,30; 17,50; 20,10, 22,30.
piazza Sabotino. **Il giurato** Or.: 15,45; 18; 20,15; 22,30
ELISEO BLU p. Sabotino, 447 5241 **L'albero di Antonia.** Or.: 16; 18,10; 20,20; 22,30
ELISEO ROSSO Sabotino, telefono 447.5241. **Il segreto dell'isola di Roan** Or 15; 18,10, 20,20; 22,30.
EMPIRE p. V. Veneto 5 **Bruno aspetta in macchina.** Or.: 16,30; 18,30; 20,30, 22,30.
ERBA 1 c. 241, 661.54.47 **Gione e sentimento.** 20, 22,30
ETOILE via Bonzo angolo via Roma **da sola.** Orario: 15,25, 17,45; 20,05, 22,25.
via Po 30. 817.3323. **L'esercito dei 1** Or.: 19,50, 22,30.
FIAMMA c. Trapani 57 **Diabolique** Or.: 16; 18,10; 20,20; 22,30.
IDEAL corso Beccaria 4. **Piume struzzo.** Or.: 15,30; 17,50; 20,10; 22,30
via Po 21, telefono 812.5096 **Non tutti hanno la fortuna di aver avuto i genitori comunisti** Or.: 16; 18,30; 20,30, 22,30.
via S. Teresa 5, tel 534 **Compagna di viaggio.** Or.: 16.30 18.30, 20,30, 22,30
LILLIPUT v. XX Settembre 15 bis t 537 100. **Copycat - omicidi in serie.** Or.: 15,30; 17,50; 20.10, 22.30.
LUX C. Il Federico, tel 541 383. **L'esercito delle 12 scimmie.** Or 15.10, 17,35, 20;
UNO v. Montebello 8.1 817 1048 **Sotto gli ulivi.** Or 16.30 18.30 20.30,
NAZIONALE 1 via Pompa 7, tel 812.4173. **Schreamers urla dallo spazio** Or 16; 18,10, 20.20, 22,30
NAZIONALE 2 v. Pompa 7, t. 812.4173. **Amiche per sempre** 16 18,10, 20,20; 22,30
OLIMPIA 1 v. Arsenale 31.1 532.448. **Fargo.** Or.: 16, 18,10; 20.20; 22,30
OLIMPIA 2 via Arsenale 31.1 532.448, **d'autunno** Orario 16; 18.10; 20.20; 22,30.
REPOSI via Settembre 15, tel. **Vampiro a Brooklyn.** Or.: 16; 18,10; 22,30
ROMANO Galleria Subalpina, telefono 562 9145 **Un ragazzo, tre ragazze...** Or.: 16,30. 18,30; 20,30; 22,30.
STUDIO RITZ via Acqui 2. ** Io ballo da sola.** Or 15,30; 17,50, 20.10; 22,30
VITTORIA via Roma 336. **Bullet.** Orario: 15,45; 18; 20,15; 22,30. V.M. 14.

TEATRI A TORINO

TEATRO Ore 21 al Conservatorio G. Verdi concerto del Coro del Teatro Regio diretto da Bruno **Messa solenne** di G. Rossini. Posti a Lire Org. Ass. Italiana Amici J. Carreras per la lotta contro la leucemia. Vendita al box office. Telefono 561.1252.
COLOSSEO. Via M. Cristina 71, tel. 669.8034. Oggi ore 21 **Zuzzurro e Gaspare** in falso. Prevendita cassa teatro 10-13/15-19.

LE TV PRIVATE

Telecupole

18,30 **La spia**, telefilm
20 — **Solo musica italiana**
20,30 **Tutto tris e totip**
20,40 **Gli occhi del drago**, film
24 **Le auto della settimana**

Telestar

18 — **Trauma center**, telefilm
19,02 **Starzinger**, cartone animato
19,26 **Sam il ragazzo del West**, cartone
20,30 **Omicidio di una playmate**, film
22,30 **Henry & Kip**, telefilm
22,59 **Amichevolmente**..., attualità
rod light show, varietà sexy
0,15 **Mago Merlino**, telefilm
0,50 **China Beach**, telefilm

Telegranda

18,30 **Tg Flash**
18,35 **Cartoni animati**
17 — **Tg**
17,05 **Telefilm**
Tg Flash
18,05 **Letteratura ed**
18,30 **Dimensione speciale**
19 — **Tg agricoltura**
19,30 **Film**
22,30 **Tg agricoltura**
23 — **Film**

Videogruppo

19 —
20 — **Videonotizie**
20,30 **Seguendo la flotta**, film
22,30 **Videonotizie**
23 — **Le auto della settimana**
0,30 **Videonotizie**
1 — **Notte Vg**

Telecity

19,32 **Gigi la**, cartoni
20 — **Alice**, telefilm
20,30 **Padrona del Paradiso**, telefilm
22,30 **Seven show**, varietà
23,15 **Vip Mania**, varietà
23,45 **Vacanze istruzioni per l'uso**
0,20 **Jour**, varietà sexy

Primantenna Super Six

18,10 **L'astroscrittura Lettario**
19,05 **Giovanidea**
21 - **Tutto sta per partire**, rubrica
22,45 **Appuntamento con Petrone**
0,15 **Film** mezzanotte e... dintorni
2 - **Buonanotte con...**

Videonord

19,30 **Videonord**
20 — **Laramie**, telefilm
21 — **Le auto della settimana**
22 — **Il ragazzo della notte**, film
23,30 **Vela** rubrica sportiva
0,15 **La lampada di Aladino**
1 — **Match music**

Quarta Tv

20 —
20,30 **a 35 mm**, film
Bikini Beach Party
23 — **Le più belle di Vizi privati**
1 - **Electric blue**, sexy
1,30 **Match music**, musicale
2,30 **La lampada di Aladino**, sexy

Quinta Rete

19,30 **Arbegas**, cartoni animati
20 — **Occupation**, telefilm
20,30 **Il padrino cinese**, film
22,30 **Sexy**
23 — **Auto d'oggi**
24 — **Emotion**
2 — **Sexy**

Quadrifoglio Odeon Tv

18 — **Wilma e... contorni**, rubrica di cucina e non solo
18,55 **F.M. tv solo musica italiana**
20 — **Tg rosa - Tutto Tris & Totip**
20,35 **Stesso mare, stessa spiaggia**, film
23 — **Odeon regiona**

Telesubalpina

19,30 **Il Regionale**
20,10 **I divi** volta - **Proverbi piemontesi**
20,45 **Legwork**, telefilm
21,35 **Punti** vista
23,30 **Documentario**

Telecampione

20,30 **Speciale attualità**
21 — **Milano metropoli**
22 — **Business news**
22,20 **A casa loro**
23 — **Emporio tv**

G.R.P.

18,30 **G.R.P. monitor**
21 — **My Music**, rubrica
23,20 **Andiamo al cinema**
1 — **Mediterraneo news**
3 — **Ivo & Rolando Show**

Rete Canavese

20,02 **Voglia di vivere**, telenovela
20,40 **Parco giochi**, prog. serale
21,43 **L'albero della mela**, telefilm
23 — **Le auto della settimana**

Rete 7 Piemonte

19,55 **Informasette anteprima**
Diagnosi: tutti in forma
22,30 **Questo grande grande cinema**
Il cavallo giusto
1,45 **tv solo musica italiana**

● **Eventuali errori o variazioni programmi dalla non tempestiva delle**

Il ritorno con l'Oleggio? «Una formalità». Poi è probabile l'Imperia

Casale verso una sfida ligure

Ed i tifosi si preparano alle gare decisive

SPORT FLASH

CALCIO

Stasera al via il «Pernigotti» le sfide negli altri tornei

Scatta stasera la «Girardengo» la 10ª edizione del «Memorial Paolo e Lorenzo Pernigotti» di calcio, categoria Giovanissimi. L'incontro inaugurale (20,30) è Gabetto Torino - Rappresentativa piemontese. A seguire, la Novese affronterà i pari età della Sammargheritese. [m. d.]

Al Trofeo «Volvo» del **Don Stornini** (Alessandria), stasera sono in programma: Bar Caffè Giordano Musica Valenza (ore 21,15); Leon Battista Alberti-Derby frutta (22,10); Hair Stiling Nello-Bolognini spa (22,50). Al «Comprensorio» di Casale: Fontanettese-Candia (21). Al torneo del ventennale del Ronzone: Ronzonese-Frugarolese (20) e Cossatese-Bianzé (21,30). A Castelnuovo Scrivia, per il «Correa supermercati», Aurora Pontecurone-Aurora Alessandria (20), Casei-Viguzzolese (21), Castelnovese-Pozzolese (22). [r. c.]

Vignale, Gambetta vince il decimo Trofeo Cri

Silvio Gambetta è imposto a Vignale nel 10° Trofeo Cri, su un tracciato di 11 chilometri, precedendo Stefano Rovelli del gruppo Sai Frecce bianche e Fausto Testa del Cus Pavia. Tra le donne, prima l'astigiana Margherita Grosso. [b. v.]

BADMINTON

4 medaglie 1 bronzo per gli acquesi Under 18

Tre medaglie di bronzo per gli atleti dell'Acqui Brus café agli italiani Under 18, a Montelupo (in Toscana): le ha ottenute Andrea Carozzo, in singolare maschile, doppio misto (con Sara Parisi) e doppio maschile (con Carozzi). [b. v.]

Nel campionato di serie C Casale battuto a S. Mauro

Nella fase regionale del campionato a squadre di C, il Ct Casale è stato sconfitto in trasferta 4-3 dall'Indoor club di San Mauro Torinese. [b. v.]

CASALE. Dopo la vittoria dell'Oleggio, il salto di categoria è più vicino e a Casale tutti sono convinti di potercela fare: «Ci sono ancora tre partite - frena il ds Gigi Tricerri - piano con gli entusiasmi e affrontiamo gli ostacoli uno alla volta». Ribatte Andrea Vinai, presidente del Centro di coordinamento tifosi: «L'ultima gara ha dimostrato la nostra superiorità, non ci sono dubbi sul fatto che supereremo il turno a vele spiegate. E malgrado gli arbitri che continuano a darci addosso».

Le remore vengono proprio dall'espulsione di Vercelli e Masuero, che riducono la «rosa» nerostellata all'osso: «E non è il solo cruccio - aggiunge patron Rossi - il Masuero squalificato inflitte due giornate di squalifica». Un provvedimento ai più incomprensibile, che esclude il forte atleta anche dal confronto successivo, con la vincente tra la squadra lombarda dell'Olginatese la formazione ligure dell'Imperia: «Quest'ultima ha vinto anche fuori casa - aggiunge il presidente - e dovrebbe essere l'avversaria designata».

I supporter non fanno distinzioni: «Il Casale non deve temere nessuno, tranne se stesso - sottolinea Vinai - se gioca come sa, è superiore alle contendenti». Sul fatto che sia l'anno giusto per salire in serie D, c'è concordanza di vedute: «La squadra è valida, gioca un ottimo calcio ed è guidata molto bene dal mister e dalla dirigenza - spiega il massimo responsabile della tifoseria - e può contare sul tifo di un pubblico in continuo aumento».

Circostanza che può riuscire determinante in situazioni psicologiche difficili: «E' - riconosce Rossi - a Oleggio, i fans sono stati meravigliosi. Hanno urlato il loro incitamento dall'inizio alla fine e sembrava di essere al "Palli" non fuori casa. Mi auguro che anche domenica sia così nella gara di ritorno». L'impegno del Centro di coordinamento è volto proprio verso questo obiettivo: «A Oleggio eravamo più di mille in casa dobbiamo tentare il raddoppio - fa sapere Vinai - stiamo sensibilizzando la tifoseria, anche attraverso annunci che vengono regolarmente diffusi prima delle partite del torneo del Comprensorio».

Rodolfo Castellaro

In vetta: Samp Valenza, Sorgente Acqui e Dehon

Le tre squadre regine dei gironi «Esordienti»

Ultimi calci. Sta per concludersi anche la stagione del football giovanile

Terminano il campionato **Esordienti**. Le tre «regine» sono: Samp Valenza nel girone A, La Sorgente di Acqui nel B, ed il Dehon nel C.

Questi gli ultimi risultati. Girone A: Occimiano-Don Bosco Alessandria 0-0; Aurora Alessandria - Viguzzolese 1-2; Castellazzo - Ovada 3-1; Novese-Acqui 0-1; Cristo Alessandria-Fulvius Valenza 0-5; Samp Valenza-Derthona calcio giovanile 5-0. Ha riposato la Fulgor Galimberti Alessandria.

Girone B: Samp Valenza-Orti Alessandria rinviata; Luciano Eco Alessandria-Felizzano 2-3; Fulvius Valenza-Quattordio 1-0; Aurora Alessandria-Monferrato 2-2; Occimiano-Ovada 2-1 Airone Strevi- La Sorgente 5-1. Ha riposato l'Agape Alessandria.

Infine nel girone C, il Dehon conclude con un pareggio (0-0) l'ultima sfida di campionato contro l'Arquatese. Questi i risultati: Don Bosco Alessandria - Pozzolese rinviata; Castelnovese-Audax Orione Tortona 12-0; Carrosio-Novese 5-1; Libarna-Sale 2-5 Derthona - Aurora Pontecurone 1-1. Ha riposato il Mornese.

Intanto si disputano sabato e domenica gli ultimi incontri del «4° Memorial Bruno Bertolone» sul campo comunale di Occimiano. Incontri decisivi in quanto determineranno le formazioni ammesse alle fasi successive. Qualche squadra, tuttavia, ha conseguito con una giornata di anticipo il diritto a proseguire nella competizione. Fra gli **Allievi**, Asti (girone 3) ed Albese (girone 4), con sei punti a testa, sono promossi alle semifinali.

Nella categoria **Giovanissimi** soltanto l'Occimiano è certo di approdare al turno seguente, mentre fra gli **Esordienti** Occimiano e Borgosesia, a punteggio pieno dopo due partite, sono al riparo da ogni sorpresa. Infine Borgosesia, Amici Concordia Vercelli, Junior Casale, Piemonte Sport Vercelli, Pegliese ed Aurora calcio Alessandria sono le protagoniste nella categoria **Pulcini**. Fra le formazioni che partecipano al torneo riservato ai **Primi calci**, via libera per Trino, Felizzano, Scuola Cristiane Vercelli, Amici Concordia Vercelli ed Aurora calcio Alessandria. Il 3, il 4 e il 5 giugno sono in programma i quarti di finale per Pulcini e Primi calci. [r. g.]

Conquistata la C2 e già si guarda ad obiettivi più ambiziosi

Il crescendo del Derthona

La squadra è composta da Bergamini e dai fratelli Casaschi. «Ma se torna con noi il terzo dei Casaschi, sicura un'altra promozione». Corsi per famiglie

Trio vincente. I fratelli Alessandro e Lorenzo Casaschi e, al centro, Stefano Bergamini. E' la squadra che ha conquistato la promozione in C2

TORTONA. Grande soddisfazione per la conquista della promozione alla serie C2 da parte di una delle formazioni del Derthona Tennis Tavolo, società nata nel 1993 a seguito dello scioglimento del Pgs Essegi, che aveva sede all'Istituto S. Giuseppe. Spiega il presidente Bruno Pattarelli: «Nel '94 abbiamo partecipato al campionato regionale di serie D e siamo arrivati terzi, mentre l'anno successivo ci siamo piazzati secondi. Stavolta abbiamo centrato l'obiettivo della promozione, vincendo il concentramento di Verzuolo (Cuneo) dove sono state date battaglia le prime due classificate di otto gironi regionali».

Artefici dell'affermazione il capitano Stefano Bergamini ed i giovanissimi fratelli Alessandro e Lorenzo Casaschi. Questa stessa squadra è stata dunque iscritta per la prossima stagione alla C2, mentre una formazione composta da Alessio Lisandrin, Alberto Fagella e Davide Pattarelli parteciperà al campionato di D1. Per rinforzare questa «rosa», e puntare anche qui alla promozione, sono in corso trattative con atleti di valore provenienti da Alessandria e Voghera: la ciliegina sulla torta potrebbe essere il ventilato ritorno di Giambattista Casaschi, campione italiano della categoria «giovanissimi», che nella scorsa stagione ha militato in C2, nel Tennis Tavolo Don Stornini di Alessandria. «Con lui - dice Pattarelli - la promozione è sicura».

Ma la società punta ad una sempre più vasta diffusione di questo sport: prossimamente s'inizieranno, alla palestra di corso Cavour, corsi non solo per i giovani, ma anche per le famiglie.

[e. pir.]

PODISMO

In programma la sedicesima camminata

A Valenza stasera la città va di corsa

VALENZA. E' disputa stasera la manifestazione più attesa dell'anno: la 16ª Camminata città dell'oro, patrocinata da Comune, Provincia e Regione. Parte alle 21 da piazza XXXI Martiri e impegna gli adulti su un percorso cittadino di 8 chilometri e i bambini sino a 14 anni un circuito ridotto di 4 chilometri.

«Per la cittadinanza è un momento di festa, di aggregazione, di incontro, di felice animazione - riconosce il sindaco Gennaro Tosatti - e il successo che da sempre l'accompagna ne è la logica dimostrazione. Un plauso agli organizzatori e un invito a tutti a parteciparea».

Gli organizzatori hanno fatto il possibile e l'impossibile per riproporre la manifestazione: «Sedici edizioni sono tante per un Comitato basato sul volontariato - puntualizza l'assessore allo sport, Francesco Bove - si possono raggiungere solo se si è animati dall'amore e dalla passione per lo sport e lo stare insieme. Quindi, grande appoggio a questa manifestazione, con l'augurio che l'impegno non si esaurisca nella competizione sportiva ma diventi un momento di dialogo tra giovani e un mezzo per rinsaldare amicizia e fratellanza».

Verso questi scopi è volta la «Camminata», che in passato è sempre riuscita a radunare una marea di folla, dal nonno al nipotini, dagli adulti ai bambini. E' anche il momento più atteso per le centinaia di sportivi che ogni anno puntano alla vittoria finale: nell'albo d'oro della competizione ci sono fior di campioni, che l'hanno resa grande e famosa. Il montepremi è unico: centinaia di coppe e targhe affiancano il trofeo messo in palio dal Comune, che andrà al gruppo più numeroso. Poi, orologi, medaglie d'oro, orecchini, anelli e tante altre sorprese, messe a disposizione dagli orafi valenzani.

Come nelle edizioni precedenti la «Camminata» ha uno scopo benefico: il ricavato contribuirà alla costruzione della Casa protetta. Le quote d'iscrizione sono popolari: 4 mila per gli adulti e 3 mila per i bambini. [r. c.]

IL NOSTRO POSTO IN EUROPA È DIVENTATO PIÙ LARGO.

Galleria degli Specchi, Palazzo Reale (Genova)

Nuovi voli per nuove mete.

Milano	Venezia	Bologna	Firenze	Roma
Tolosa Varsavia Siviglia via Barcellona	Monaco Dusseldorf	Monaco	Londra Parigi Dusseldorf	Berlino Stoccarda Siviglia via Barcellona

Alitalia vi permette di raggiungere nuove città con nuovi voli diretti, per avere tutta l'Europa più vicina ai vostri interessi. E anche i collegamenti per le consuete destinazioni sono ancora più comodi grazie a nuovi orari: informatevi nelle Agenzie di Viaggi e negli Uffici Alitalia. Inoltre in Eurobusiness vi attende uno spazio davvero confortevole, con poltrone più larghe e braccioli più ampi. Il nostro servizio è ricco di particolari attenzioni, con una buona scelta di menù anche caldi, un'accurata selezione di vini italiani, l'offerta di un drink di benvenuto, più giornali a bordo e un rinnovato assortimento bar. Sorridete e godetevi il viaggio.

Eurobusiness

Alitalia

Realizzato da Gruppo Editoriale Espresso

C'è sempre da guadagnarci a leggere molto.

Adesso più che mai, gli appassionati della lettura hanno l'imbarazzo della scelta. "I libri de La Stampa" vi offrono infatti quattro collane straordinarie a prezzi straordinari.

Dedicata a chi ama le collezioni d'autore, *Terza pagina:* una raccolta di riflessioni da assaporare con calma, firmata da alcuni dei più illustri collaboratori de "La Stampa".

Vi entusiasma l'informazione scientifica? Per voi *Tuttoscienze:* una collezione di pagine scritte con il linguaggio immediato e chiaro del quotidiano, frutto della collaborazione di importanti scienziati e autorevoli ricercatori.

Se poi desiderate unire il rigore scientifico al piacere della lettura, non perdetevi la collana di novità per fare conoscenza con la scienza: *Argomenti di scienze,* otto volumi realizzati da grandi studiosi e divulgatori.

Amate leggere il cinema con la stessa passione con cui siete soliti guardarlo? Ecco *Tuttocinema:* una collezione di scritti e recensioni di alcuni dei maggiori esperti di storia e critica del cinema.

TERZA PAGINA

Narrativa:
I 4 volumi di
P. Levi, [illegible] Caronetti,
[illegible] Rigoni Stern e G. Arpino
a L. 60.000

Storia e Società:
Gli 8 volumi [illegible]
[illegible]mo, L. Firpo,
G. Spadolini, L. Gallino,
M. L. Salvadori,
[illegible] Galante Garrone,
S. [illegible] e E. Battista
a L. 140.000

Documenti del nostro tempo:
I 4 volumi di
M. Milla, T. Regge,
S. Moscati e F. Colombo
a L. 60.000

TUTTOSCIENZE
[illegible] volumi a L. 310.000

ARGOMENTI DI [illegible]
Gli 8 volumi [illegible]
I. Lattes Coifmann,
P. Bianucci, E. Stella,
A. Zullini, U. Di Aichelburg,
T. Regge, P. Scaruffi e
E. Visalberghi
a L. 160.000

TUTTOCINEMA
I 3 [illegible] di G. Rondolino,
S. Reggiani e M. Grome
a L. [illegible]

L'intera collezione [illegible] 16 volumi è in vendita a L. 260.000

I LIBRI DE LA STAMPA

Le collezioni a prezzi speciali devono essere richieste contrassegno all'Editore e La Stampa - Ufficio "Edizioni librarie", via Marenco 32, 10126 Torino.

OGNI VOLUME LA STAMPA INVIATO DOPO IL RICEVIMENTO DEL VAGLIA

PREZZO BASSO
CHE PIU' BASSO NON SI PUO'

DAL 27 MAGGIO ALL'8 GIUGNO '96

SPESA L. 30.000
+ DASH ECORICARICA
Kg. 3,5 L. 13.250
Invece di ~~L. 43.250~~
SOLAMENTE **L. 39.900**

COSTA SOLO
L. 9.900

sidis

ACQUI [illegible] (AL) - ALBENGA (SV) - [illegible] - [illegible] (IM) - CASTELLO D'AGOGNA (PV) - [illegible] - DIANO MARINA (IM) - GAMBOLO' (PV) - [illegible] - [illegible] - LIVORNO [illegible] (VC) - [illegible] (IM) - PIEVE DI TECO (IM) - [illegible] - SANREMO (IM) - SAN [illegible] MONF. (AL) - SAVONA - SESTRI LEVANTE (GE) - TAGGIA [illegible] - VENTIMIGLIA (IM) - VIGEVANO (PV)

MAXI sidis

ANDORA (SV) - GENOVA - IMPERIA - MONTEGROSSO [illegible] - MAPPANO (TO) - NIZZA MONF. (AT) - PINEROLO [illegible] ALPINA (TO) - SANREMO [illegible] - TORINO

Supermercati Sanfilippo

GROS CIDAC

il 30-31 maggio e il 1° giugno*
CONVIENE DI PIU'!

*fino ad esaurimento scorte

ORARIO CONTINUATO: lunedì 14,00/19,00; da martedì a sabato 8,30/19,00. Domenica chiuso.

Minestrone FINDUS *1 kg* **L. 2.950**
L. 2.950 al kg

Fior di filetto di merluzzo FINDUS *gr*
L. 12.130 al kg **L. 4.850**

Vino FRASCATI secco *2 lt*
(cant. prod. Frascati)
L. 1.725 al lt **L. 3.450**

Formaggio parmigiano REGGIANO
in spicchi sottovuoto *al kg* **L. 22.900**

Latte parz. scremato PARMALAT *1 lt* **L. 990**
L. 990 al

Sale GEMMA fino *1 kg*
L. 400 al kg **L. 400**

Sale GEMMA grosso *1 kg*
L. 400 al kg **L. 400**

AIAX liquido economico *1.5 lt*
L. 1.967 al lt **L.2.950**

ipermercato
GROS CIDAC
365 giorni di convenienza

Aosta - Via Paravera, 4 (vicino alla telecabina Aosta Pila) - Tel. 0165/237611

SANGUINETTI

CENTRO SVILUPPO

NOTIZIE alle IMPRESE

Per informazioni: Centro Sviluppo Spa
Località Grand Chemin 34 - 11020 Saint Christophe (AOSTA)
Tel. 0165/239134 - Fax 0165/239320 - Email: centro.sviluppo@iol.it

UNIONE EUROPA

PRIMO PIANO OBIETTIVO QUALITÀ

6 miliardi a disposizione per il triennio 1996/1998 per le imprese valdostane per studi di valutazione per la qualità, per la realizzazione di sistemi qualità e per la certificazione di qualità come previsto dalla Legge Regionale N. 84 del 1993 e sue modifiche.
Obiettivo principale di questa Legge è quello di introdurre metodologie e sistemi finalizzati a migliorare e garantire la qualità, in coerenza con la normativa nazionale e comunitaria in materia di qualità e affidabilità delle produzioni, di certificazione dei prodotti e sicurezza dei consumatori.

CHI PUÒ BENEFICIARE DELLA LEGGE?

- Imprese artigiane di produzione e le piccole e medie imprese industriali, anche in forma cooperativa;
- Imprese artigiane, le piccole, medie imprese di servizi, anche in forma cooperativa; i consorzi e le società consortili di cui ai punti precedenti;
- Le società consortili a condizione che le imprese abbiano la maggioranza all'interno del Consorzio.

QUALI INTERVENTI SONO FINANZIATI?

1. Studi di valutazione per la qualità

La Regione può fornire contributi alle spese sostenute per lo studio di valutazione per la qualità. In pratica, si tratta di uno studio sul posizionamento dell'impresa rispetto alla qualità, al fine di verificare opportunità, costi e benefici dell'introduzione di un Sistema di Qualità in azienda.
Sono ammissibili le spese per consulenze esterne , studi ed analisi. I contributi possono essere concessi fino ad un importo massimo di Lire 10 milioni e possono coprire un importo massimo del 50% della spesa ritenuta ammissibile. Nel caso in cui allo studio di valutazione non consegua la realizzazione del sistema qualità il contributo massimo è di 5 milioni e non può coprire un importo superiore al 25% della spesa ritenuta ammissibile).

2. Realizzazione di sistemi qualità

L'intervento finanziariamente più corposo riguarda la vera e propria realizzazione del Sistemi di Qualità Aziendale. Quest'ultimo è da intendersi come "l'adeguamento delle strategie aziendali, della struttura organizzativa, delle responsabilità gestionali, delle procedure e delle risorse messe in atto per la conduzione aziendale della qualità in coerenza con la normativa nazionale e comunitaria".
Le iniziative comprendono sia la fase di elaborazione del manuale di qualità, sia la fase di attuazione e dell'avvio del sistema progettato in tutte le sue componenti, quali le risorse umane e le capacità specialistiche, l'impiego di apparecchiature di prova, controllo e collaudo, di programmi per la gestione della qualità a mezzo di elaboratore elettronico, la formazione del personale coinvolto.

L'impresa può richiedere contributi sino al 35% degli investimenti e con un tetto massimo di 150 milioni di Lire. I contributi possono essere aumentati fino al 45% della spesa e con un tetto massimo di 200 milioni quando si tratta di un unico progetto che prevede una rilevante collaborazione che impegna continuativamente più imprese, non appartenenti allo stesso gruppo industriale, per tutta la durata del progetto.

Sono ammissibili le spese per:

- consulenze esterne;
- acquisto di beni strumentali per prove e controllo;
- formazione, compreso il costo orario del personale;
- interventi di laboratori esterni;
- acquisto di informazioni e di programmi per elaboratore elettronico;
- apporto professionale del personale interno dipendente fino ad un massimo del 15% della spesa complessiva ammissibile a contributo.

3. Certificazione di qualità

La legge fornisce contributi (il 35% della spesa sino ad un massimo di 50 milioni di Lire) alle aziende che ottengono la certificazione del sistema qualità aziendale, di prodotto o di processo. La certificazione deve essere rilasciata da laboratori o organismi di certificazione accreditati.

***

Al fine di sensibilizzare e informare sulle problematiche legate all'applicazione delle norme in materia di qualità il Centro Sviluppo Spa ha attivato uno "Sportello della Qualità" presso la sede della società stessa. E' possibile ottenere informazioni su norme sui sistemi qualità; su corsi organizzati da Enti e Associazioni per la Qualità; su organismi di certificazione e laboratori accreditati adeguati ai settori merceologici di appartenenza; sull'impostazione di piani di intervento per il miglioramento della qualità; su documentazione tecnica e reperibilità di norme; sulla interpretazione applicazione dei regolamenti e direttive comunitarie ed ovviamente sulla Legge Regionale N. 84 del 1993.

Il Centro Sviluppo ha inoltre costituito un "Club della Qualità", già attivo dal 1995, al quale partecipano circa 15 imprese valdostane, tra cui Air Vallée, Cogne Acciai Speciali, Day Hospital, Digrava, Elettra Arnad, Inori, S.E.A., S.P.F., Sel, Studio 2001, Teodis, Tecnomec-Cast. Tutte le imprese già certificate o che hanno in programma la certificazione, desiderose di partecipare ad un gruppo di lavoro motivato ed impegnato a sviluppare i concetti della Qualità Globale, possono unirsi al "Club della Qualità".

Industria - Commercio ed Artigianato

Iniziativa cofinanziata dal Fondo Sociale Europeo - Unione Europea (obiettivo4)

Attività formazione professionale di cui alla legge regionale maggio 1983, n.

Programma per l'anno 1996 (D.R. 8 marzo 1996, n.1123)

CENTRO SVILUPPO S.p.A propone il progetto **"manager a contratto - assistenza tecnica per l'elaborazione di piani aziendali".**

Tale intervento prevede l'inserimento in aziende della Regione di esperti (Manager Contratto), per un totale di n. 30 giornate, per ogni singola impresa negli anni 1996 - 1997, con l'obiettivo di promuovere la sensibilizzazione, la messa a punto e l'implementazione di specifici piani aziendali da attuarsi in sinergia con le risorse interne delle imprese.

L'analisi della situazione tecnico - economica delle imprese coinvolte è tesa a conseguire i seguenti risultati:

- presidio diretto delle posizioni informative chiave;
- sviluppo manageriale delle risorse interne con processo di affiancamento supporto professionale;
- definizione dell'assetto organizzativo e societario con l'eventuale ricerca ed inserimento di risorse professionalmente adeguate alle necessità aziendali.

Alla data di pubblicazione del presente avviso sono disponibili n. 4 interventi.
Le aziende interessate potranno ritirare il fascicolo per la presentazione delle domande presso il Centro Sviluppo.

***

Le candidature dovranno pervenire entro il termine perentorio del 28.6.1996 agli uffici di CENTRO SVILUPPO

UNIONE EUROPEA - FESR PROGRAMMA OPERATIVO Obiettivo 2 (1994-1996)

***

CONTRIBUTI A FONDO PERDUTO

***

A disposizione sino al 50% consulenza per le imprese valdostane.

La Giunta Regionale decisione del 2/2/96 ha approvato il Programma Operativo - Obiettivo 2.
I finanziamenti riguardano interventi di adeguamento/ miglioramento nelle imprese valdostane.

Per informazioni e chiarimenti contattare Centro Sviluppo.

PUNTO NEO IMPRESA

Agenzia del Lavoro - Centro Sviluppo

"CHI NON RISICA NON ROSICA"

Pensi di essere un potenziale imprenditore? idea imprenditoriale ma sai da dove cominciare?

Vieni al PUNTO NEO IMPRESA ti spiegheremo possiamo aiutarti.

PUNTO NEO IMPRESA

Agenzia del Lavoro - Centro Sviluppo

Presso Assessorato Industria, Commercio ed Artigianato
Piazza della Repubblica - Aosta
Aperto dalle alle 12,00, dal lunedì al venerdì

CERCA IMPRESA

Opportunità per le piccole e medie imprese in più 50 paesi.

Per aiutare le PMI nel loro processo di espansione all'estero, il servizio BRE (Ufficio per la cooperazione fra imprese) gestito dalla Commissione Europea in collaborazione con i suoi corrispondenti in tutto il mondo, favorisce l'incontro fra domanda e offerta cooperazione diversi settori: commerciale, produttivo, finanziario, ricerca sviluppo, ecc...
In questa rubrica pubblicati annunci di operatori esteri alla ricerca partner.

Per contattare direttamente ricevere ulteriori dettagli su un'offerta / ricerca collaborazione pubblicata, le aziende interessate possono rivolgersi Centro Sviluppo facendo riferimento al numero dell'inserzione.
Le aziende interessate alla ricerca di partner possono a loro volta inserire a titolo gratuito la loro richiesta nella banca dati BRE, compilando un apposito modulo disponibile presso Centro Sviluppo.

BRE 48CS/96001962

MAROCCO/Auto

Grossista importa e vende in Marocco ricambi per qualsiasi tipo di veicolo. Desidera contattare grossisti o produttori di ricambi per rivenderli sul mercato locale
Lingue conosciute: francese, inglese

BRE 47CS/95007549

GRECIA/Dolciumi

La società è interessata a rappresentare e promuovere qualsiasi tipo caramella ed altri prodotti dolciari sul mercato greco.
Lingue conosciute: inglese greco

BRE 46CS/95007557

GRECIA /Turismo

Guida turistica greca desidera cooperare con agenzie viaggio italiane.
Lingue conosciute: greco e italiano

BRE 49CS/96001531

BELGIO/Auto

Società specializzata nell' import-export di pneumatici, cerca partner (garage, concessionari auto, commercianti veicoli d'occasione) per la vendita di pneumatici di 40 marche differenti. Larga scala di prezzi. Quantità medie. La società è anche interessata alla intermediazione di autoveicoli nuovi e d'occasione.
Lingue conosciute: francese e italiano

BRE 50CS/95007507

GRECIA/Auto

La società è interessata all'importazione ed alla rappresentanza di auto (Toyota, Honda, Mitsubishi, Volvo, Mercedes, Bmw) d'occasione. Nonché all' importazione pezzi di ricambio, accessori ed impianti di aria condizionata.
Lingue : greco, francese inglese

BRE 51CS/95007379

GERMANIA/Mobili

Società cerca produttori italiani di mobili in legno per mercato tedesco.
Lingue: italiano, francese e inglese

52/CS 96001675

FRANCIA/Mobili

Agente commerciale cerca produttori di mobili moderni (tavoli, sedie, cassettiere, piccoli mobili, ecc.) e produttori di articoli di decorazione e design interessati ad accordi di distribuzione in Francia.
Lingue conosciute: francese e italiano

BRE 53CS/95007009

FRANCIA/Bevande

Società di import/export cerca produttori italiani di succo di frutta, sciroppo, limonata e prodotti di pasticceria industriale a prezzi competitivi.
Lingue: francese e italiano

54CS/95003593

GRECIA/Elettronico

Impresa desidera importare i seguenti prodotti: connettori per sistemi di radio telecomando (R/C per modelli in scala), scatole elettroniche (armadi murali, da tavolo, ecc.) in plastica ABS o resine termoplastiche, componenti elettronici (sistemi di contaggio interattivi CMOS, optocom-mutatori, schermi a cristalli liquidi, thermistor, risonatori in ceramica, microprocessori Thomson ST6.
Lingue: inglese e greco.

55CS/95003270

BRETAGNA/Turismo

Impresa specializzata in progetti strategici di commercializzazione di promozione di prodotti turistici, cerca collaborazione con imprese specializzate nello sviluppo turismo.
Lingue: francese, inglese, tedesco spagnolo rumeno

56CS/95007240

MESSICO/Accessori sport

Società specializzata nella produzione di cinture per lo sport (con imbottitura lombare, sollevamento pesi, training leggera, ecc.), guanti protezione, fasce in cuoio per caviglie, guanti da ciclismo, ecc. cerca partner per distribuire i suoi prodotti.
Lingue: francese, inglese spagnolo

57CS/95006988

GRAN BRETAGNA/Meccanica

Produttore distributore di stampi alluminio utilizzati nello stampaggio termico sotto vuoto, è interessata a contattare imprese che dispongano macchine per la termo-formatura e che desiderino produrre fornire questi stampi/matrici a degli utilizzatori. La società desidera altresì contattare distributori macchine per lo stampaggio.
Lingue: inglese

Per la pubblicità
LA STAMPA
PK
publikompass
FI.MU. srl
Agente Publikompass spa
Loc. Amérique, 95 - Quart
Tel. (0165) 765.019-765.828

LA STAMPA
VALLE D'AOSTA

Per la pubblicità su LA STAMPA
PK
publikompass
FI.MU. srl
Agente Publikompass spa
Aosta Loc. Amérique, 95 - Quart
Tel. (0165) 765.019-765.

Redazione: Rue Jean de la Pierre, telefono 23.52.97

Confermata dal Consiglio regionale la norma che istituisce il «tributo verde»

Riapprovata la tassa «anti Tir»

Previsto il pagamento di 50 mila lire per il transito di ogni camion nel Traforo del Bianco
Le critiche dell'opposizione: «La "gabella" ricadrà anche sugli autotrasportatori della Valle»

AOSTA. Per la seconda volta nel giro di mesi il Consiglio regionale ha approvato la legge che detta disposizioni in materia di transito di Tir sul territorio ai piedi del Monte Bianco. E per la seconda volta, ieri pomeriggio, nell'aula consiliare sono tornati a riecheggiare quei dubbi e quelle perplessità che si materializzati nella decisione del presidente della Commissione di coordinamento di restituire «non vistata» la legge. Il provvedimento è stato approvato con 22 voti favorevoli, 7 contrari (ppv, mvp, Lega, indipendente, rifondazione) e l'estensione di Giovanni Al e Domenico Parisi.

La legge istituisce una «eco tassa» di 50 mila lire «per ogni Tir proveniente o diretto all'estero tramite il Traforo del Monte Bianco». I proventi della tassa» avranno una destinazione «finalizzata a interventi di protezione ambientale dei territori attraversati dal flusso di traffico merci». Con questa legge, «che rispetto alla precedente stesura - ha detto l'a all'Ambiente Elio Riccarand - accoglie alcuni rilievi della commissione di coordinamento, ma mantiene inalterata l'impalcatura, la Valle d'Aosta intende avvalersi della propria competenza primaria in materia di strade e di tutela del paesaggio ed assumere quindi un provvedimento concreto in grado di salvaguardare fattivamente l'area del Monte Bianco dal transito di Tir».

Affermazioni che sono state duramente contestate dalla minoranza e criticate dai consiglieri Aloisi e Parisi che fanno parte della coalizione. Per Rudy Marguerettaz (ppv) «la legge è un taccone peggiore del buco. Non ha miglioramenti rispetto alla precedente, non servirà a diminuire il traffico dei Tir, avrà problemi ad essere

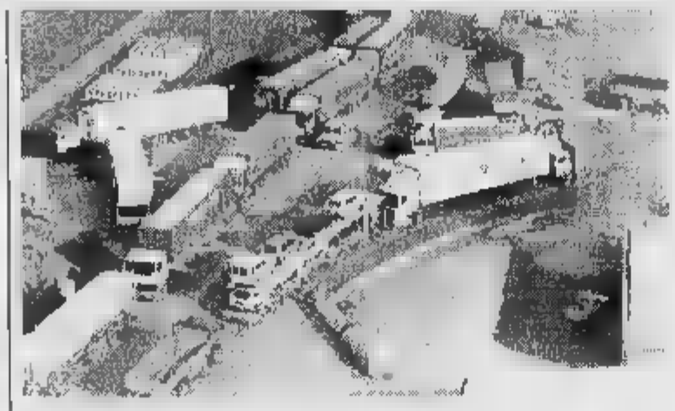
La legge approvata ieri prevede una «eco tassa» di 50 mila lire per ogni Tir

vistata e, elemento non trascurabile, questa edizione della legge anche gli autotrasportatori valdostani saranno assoggettati alla "eco tassa"».

Parisi ha risuonato il tasto «dell'incostituzionalità della legge e della sua inutilità sul piano della tutela dell'ambiente», con in più «rischi per l'occupazione e certezza che la "gabella" di 50 mila lire sarà scaricata sui cittadini». Più o meno gli stessi motivi hanno ispirato anche i giudizi negativi sulla legge di Vittorino Chiarello (rifondazione), Paolo Linty (Lega) e Giovanni Aloisi (apa).

Forte la difesa della legge da parte sia dell'assessore Riccarand sia il verde Vanni Florio. «Troppi professori in ecologia - ha detto Florio -, ma tutti senza proposte alternative. Demagogia spicciola l'impiego degli antichi mezzucci democristiani». E per Riccarand «nelle critiche era assente il dato di fondo: una realtà che vede il territorio del Monte Bianco attraversato da 2500 Tir al giorno che scaricano tonnellate di sostanze inquinanti. Chi non vuole questa legge è contro atto concreto che vuole combattere l'inquinamento, tutelare la salute dei valdostani e salvaguardare il territorio».

Alessandro Camera

UN ACCORDO PER LA

Più soldi agli operai

Per la Conner di Pont-Saint-Martin, che chiuderà a luglio, si è arrivati ad un accordo sindacati e azienda sul pagamento di una «buonuscita».

A PAGINA

MOUNTAIN BIKE

Herin primo al Grand Prix

Corrado Herin ha vinto la 2ª prova del Grand Prix nazionale e ora guida la classifica. In campo regionale successo per Claudio Brunier (nella foto).

SERVIZIO A PAGINA 41

Gressan, l'infortunio ieri in un cantiere a Les Fleurs, 500 metri dopo la stazione della cabinovia

Precipita con l'escavatore sul tetto di una casa

Raffaele Fazari, impresario di Roisan, è grave al Cto di Torino

Sopra, il guard-rail sulla strada per Pila, a Les Fleurs divelto dall'escavatore.
A lato, il mezzo precipitato sul tetto della casa sottostante, di Antonio Contale

Carlo Peloso, un testimone

GRESSAN. Un volo di 50 metri, imprigionato nel piccolo escavatore, che è finito sul tetto di una casa sottostante, sfondandolo. Raffaele Fazari, 36 anni, piccolo imprenditore di Roisan, ha riportato la frattura di una vertebra lombare. E' in gravi condizioni, nel primo pomeriggio dall'ospedale di Aosta è stato trasferito al Cto di Torino.

L'infortunio è accaduto ieri mattina, in un cantiere a Les Fleurs, sopra Gressan. Fazari, alcuni operai, sta costruendo due villette, il cantiere è aperto da oltre un anno. Ieri mattina l'impresario stava lavorando a «sbancare» il terreno intorno ai fabbricati. Un tratto in forte pendenza. Fazari ha cominciato a lavorare al mattino presto con un piccolo escavatore, tipo «Dumper». Sono modelli molto maneggevoli e pratici, che possono essere utilizzati in tratti stretti e impervi, dove altri mezzi più grossi e ingombranti non possono lavorare.

Sull'incidente stanno indagando gli agenti della Polstrada di Aosta. Non è ancora stato possibile chiarire come abbia fatto il mezzo a ribaltarsi. E' accaduto improvvisamente. Gli altri operai lavoravano nella villetta più in basso, dove aspettavano un carico di mento.

L'escavatore è precipitato, ha «saltato» la strada e, dopo aver divelto il guard-rail, è finito sul tetto della casa sottostante di proprietà di Antonio Contale.

Carlo Peloso ieri mattina stava sistemando il suo orto che è proprio sopra le due villette in costruzione. «Ho sentito un rumore forte - racconta -, mi sono voltato e ho visto l'escavatore che rotolava verso la strada. In quel momento arrivava il mio amico Pierino, con l'Ape, che doveva portarmi del materiale. L'escavatore l'ha sfiorato».

Gli operai hanno soccorso Fazari. Dice Peloso: «Io vado in montagna, a fare escursioni, a sciare. So qualcosa di pronto soccorso. Ho urlato di non muoverlo, ma hanno voluto tirarlo fuori». L'impresario è stato adagiato sul tetto dell'escavatore. Racconta ancora Peloso: «Si lamentava, gli abbiamo portato dell'acqua». Nel frattempo sono stati chiamati i soccorsi. E' arrivata un'ambulanza del «118» la dottoressa Franca Brunod. «Lamentava un forte dolore alla schiena - dice il medico -. Lo abbiamo immobilizzato, gli abbiamo somministrato sedativi e analgesici, ossigeno. Nel frattempo è stato avvertito l'elicottero della Protezione civile che lo ha trasportato in ospedale».

Al pronto soccorso è stato sottoposto ad una di radiografie ed esami per escludere lesioni interne. E' stata accertata la frattura di una vertebra lombare e, dopo la visita neurologica, Fazari è stato trasferito in elicottero al Cto di Torino, dove è ricoverato in gravi condizioni.

L'impresario, originario della Calabria, vive a Roisan in località Closellinaz 50 pochi mesi con la moglie Giovanna Talloru e il figlio Alessandro.

«Da un po' di tempo lo vedevo preoccupato - dice Peloso - pare non riuscisse a vendere due villette che stava costruendo. Di questi tempi, d'altronde, non è facile. Ma proprio pochi giorni fa mi sembrò che ne avesse venduta una era più sereno».

Antonella Torre

Il campione di fiolet scarcerato dopo oltre un mese di arresti in carcere e nella sua abitazione

«Phoney money», Daniele Olivier è libero

Ieri il sostituto Monti ha interrogato Gianmario Ferramonti

AOSTA. Daniele Olivier libero dopo oltre mese di arresti in carcere e nella abitazione a Saint-Rhémy en Bosses. Il campione fiolet coinvolto nell'inchiesta «Phoney money» avviata dal sostituto procuratore David Monti. Il magistrato indaga su truffe «virtuali» e riciclaggi di titoli rubati (o fasulli) in tutto il mondo: per questa vicenda, il sostituto Monti aveva ottenuto l'arresto di 18 personaggi.

Olivier (difeso dall'avvocato Claudio Soro) è accusato di aver cercato di «piazzare» titoli bancari falsi in Svizzera. Secondo gli inquirenti, il campione fiolet aveva affidato quei documenti a un conoscente d'Oltralpe: sarebbe stato proprio lui a fare il nome di Olivier alle autorità svizzere. «Non abbiamo ancora avuto il tempo di chiarire questo aspetto, lo faremo appena possibile. Sono calunnie e lo dimostreremo» dice l'avvocato Soro.

Da sinistra, Gianmario Ferramonti e Daniele Olivier, di Saint-Rhemy En Bosses

Il giudice delle indagini preliminari Nicola Clivio ha firmato l'altro giorno anche la scarcerazione di Luigi Soatti, 48 anni, di Riccione e Ferdinando Capecchi, anni, di Biella, dopo gli interrogatori di martedì pomeriggio. I due consulenti finanziari, secondo l'accusa, avrebbero collaborato ad architettare il d truffe miliardarie. «Gli interrogatori sono stati esaurienti e gli inquirenti hanno ritenuto che non ci fossero più le esigenze cautelari» commenta l'avvocato Soro, difensore di Soatti.

Ieri, il sostituto Monti ha anche messo a verbale le dichiarazioni di Gianmario Ferramonti, anche lui finito in per l'inchiesta «Phoney money» e sott'inchiesta anche per l'ipotesi di associazione segreta attività che interferiscono le istituzioni. è su questo che Ferramonti è stato interrogato. Soprattutto sull'ipotesi di una P2, che mettesse in contatto ambienti politici, delle forze dell'ordine, della massoneria e dei servizi segreti. Inchiesta soprannominata «Operazione lobbing».

«Ero stato convocato per un confronto con l'onorevole Umberto Bossi, si vede che lui aveva qualcosa di più importante da fare» il primo commento di Ferramonti appena uscito da P di Giustizia. Argomento del confronto: cena avvenuta a Roma per discutere chi mettere sulla poltrona di ministro dell'Interno. Incarico poi affidato al leghista Roberto Maroni.

IL TEMPO IN PIEMONTE E VALLE D'AOSTA

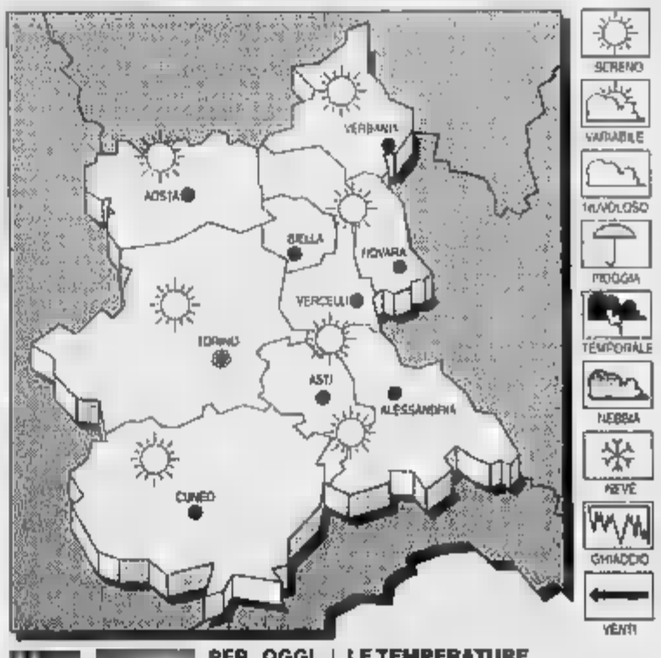

PER OGGI. Prevalenza di cielo sereno o poco nuvoloso.

TEMPERATURA. In generale aumento.

VENTI. variabili.

DEL TEMPO. Sereno o poco nuvoloso.

LE TEMPERATURE
IERI AD AOSTA
Max: min: media: 15

UN ANNO FA
Max: 27; min: 11; media: 18

IN PIEMONTE
Torino 25,7; Alessandria 24; Asti 24; Cuneo 25; Novara 28; Vercelli 24.

Bilancio e prospettive della Banca della Valle d'Aosta a 3 anni dall'apertura

La Bva cambia sede e presidente

Gli sportelli centrali sono stati trasferiti da via Carrel a piazza Arco d'Augusto. Nei prossimi giorni sarà nominato il nuovo consiglio d'amministrazione e Sergio Vitali non si ricandiderà

Il presidente uscente Sergio Vitali
A sinistra la nuova sede della Bva

AOSTA. E' stata inaugurata la nuova sede della Banca della Valle d'Aosta. Si trova nel palazzo della ex Federconsorzi, in zona Arco d'Augusto, «con la possibilità di avere comodi parcheggi sia pubblici sia privati per i clienti», dice il presidente uscente del consiglio di amministrazione Sergio Vitali, che non si è ricandidato per l'incarico che ha ricoperto per tre anni, dal 1993 al 1996. La banca ha aperto nel 1990 con la sede di via Carrel e poi ha anche messo in funzione una «agenzia di città» in corso Lancieri d'Aosta. Quest'ultima continua ad operare, «con ottimi risultati - dice ancora Vitali - perché offre un servizio a tutte le aziende, molte anche artigianali, che si sono insediate in quella zona». Gli sportelli e gli uffici di via Carrel invece sono stati abbandonati.

Il triennio dal 1993 al 1996 è stato per la Bva molto travagliato ed impegnativo, per un livello di «sofferenze» (crediti con esigibilità molto elevato e che ha richiesto un impegno pesantissimo da parte degli amministratori. Ha pesato molto, sulla neonata banca, la gravissima crisi economica ed in particolare quella dell'edilizia. «Soltanto adesso le cose vanno decisamente meglio», dice ancora Sergio Vitali, che cita un dato emblematico. «Nel 1994 il bilancio si è chiuso al 31 dicembre con più di 5 miliardi di perdita, alla stessa data del dicembre scorso avevamo un utile di 650 milioni». Quasi 6 miliardi di «inversione di tendenza», grazie a una più attenta gestione, a una riqualificazione del personale, all'utilizzo di «tutor» esterni, funzionari di grande esperienza che hanno aiutato gli addetti a crescere professionalmente, a una migliore gestione e un più attento controllo dei rischi. Oggi, con 43 dipendenti, quasi tre volte i 15 del momento di apertura nel 1990, per la Banca della Valle d'Aosta è forse il momento della definitiva «uscita dal tunnel» dei problemi che per alcuni anni l'hanno travagliata, con addirittura una multa di 12 milioni a testa, da pagare personalmente, per i 9 consiglieri di amministrazione. «Una sanzione che non è stata comminata nemmeno al Banco di Napoli, banca che ha accumulato un deficit di centinaia di miliardi», dice con ironia Sergio Vitali, per significare che la sanzione, inflitta dopo l'ispezione della Banca d'Italia, è stata davvero pesante.

Ma adesso la Bva ha una crescita del 16 per cento degli impieghi, un più 569 nelle «posizioni affidate», un totale di impieghi di più di 100 miliardi, una raccolta diretta di 200 miliardi e dipendenti motivati e riqualificati. La composizione societaria vede la Regione Valle d'Aosta come maggiore azionista con il 76 per cento, la Cassa di risparmio di Torino con il 15 per cento e il Monte dei Paschi di Siena con l'8 per cento. Il consiglio di amministrazione ha nove componenti, sette dei quali nominati dalla Regione, uno dalla Crt e uno dal Monte dei Paschi di Siena.

Nei prossimi giorni verrà nominato il nuovo presidente del consiglio di amministrazione. Sergio Vitali si occuperà di impianti e l'une nelle società funiviarie «Pila» e «Courmayeur Mont Blanc».

Bruno Bacchiera

NOTIZIE DALLA VALLE

[illegible]

Oggi e domani chiusa al traffico la strada regionale

Oggi e domani, dalle 8 alle 19, verrà chiusa al traffico la strada regionale per Roisan. L'ordinanza, del presidente della giunta, Dino Viérin, è necessaria per facilitare il ripristino della pavimentazione della strada regionale, nel tratto compreso tra i villaggi di Arsin e di La Chappelle, nel Comune di Aosta.

[illegible]OPHE

Coordinamento regionale dei volontari

Sarà costituito oggi il Crav, coordinamento regionale associazioni di volontariato Valle d'Aosta. Il documento costitutivo sarà siglato alle 16 nella sede dell'Avp, l'associazione valdostana paraplegici, in località Grand Chemin 30. Tra le finalità del Crav, al quale possono aderire tutte le associazioni di volontariato, c'è l'aggiornamento e il coordinamento delel associazioni e la necessità di costituire un punto di riferimento per le persone in difficoltà.

AOSTA

Le [illegible] senz'acqua domani dalle 9,30 alle 14

Per permettere lavori urgenti di riparazione dell'acquedotto comunale, sarà sospesa l'erogazione dell'acqua potabile domani dalle 9,30 alle 14 nelle vie: Challand, via Festaz (tra via Trottechien e via Gramsci), passage Verger, Folliez e place des Franchises.

LA MAGDELEINE

Piano economico dei beni silvo-pastorali

E' stato approvato dalla giunta regionale il piano economico dei beni silvo-pastorali di proprietà o gestiti dal Comune di La Madeleine. Gli elaborati sono depositati in municipio, osservazioni o reclami devono essere presentati entro 15 giorni a partire dal prossimo 15 giugno.

COURMAYEUR

[illegible] in biblioteca sul disagio giovanile

Incontro dibattito sul tema del disagio giovanile, organizzato dalla biblioteca comunale. Questa sera si parlerà di «La famiglia di fronte al disagio». Relatore Fratel Celestino Zanoni, presidente della Comunità terapeutica Arco di Torino.

[illegible]

Un opuscolo per illustrare il servizio civile

Nel salone ducale del municipio sarà presentato oggi alle 10 l'opuscolo «Che cos'è il servizio civile?» e la «Guida al servizio civile». Le pubblicazioni sono state realizzate dall'InformaGiovani del Comune, a supporto dei ragazzi che non vogliano svolgere il servizio militare.

Valerio Beneforti: «Mirano al risparmio»

Protesta sui «tagli» alle pensioni Inail

AOSTA. Reazioni alla decisione della sede regionale Inail di annullare o diminuire le rendite mensili di malattia professionale ad ex lavoratori di aziende siderurgiche, miniere, gallerie e ambienti con presenza di amianto.

Valerio Beneforti, coordinatore regionale del ppi, non esita ad attribuire al direttore, Giuseppe Romano, il ruolo di chi «agisce nell'ottica del contenimento della spesa tramite la riduzione o l'annullamento delle rendite per silicosi, malattia invalidante e irreversibile, soggetta ad indennizzo in base ad una legge specifica».

Una forte protesta al comportamento del direttore della sede regionale è già stata espressa da questo partito nel settembre dello scorso anno, con una denuncia al ministro del Lavoro, Tiziano Treu, e alla presidenza e direzione generale dell'Istituto nazionale per gli infortuni sul lavoro.

«E' urgente un intervento di verifica della situazione della sede regionale - aggiunge Beneforti - non è più sostenibile azzerare indennizzi per silicosi riconosciuti addirittura dalla magistratura. Per non parlare, poi dei casi di decesso certificati da un medico, per i quali il direttore richiede l'autopsia, provvedimento finalizzato a revocare la reversibilità della pensione alla vedova».

Ad un incisivo miglioramento del clima aziendale della sede Inail di Aosta ci stanno pensando anche i dirigenti nazionali; in particolare, la direzione intende assicurare uniformità di indennizzo nella soluzione delle controversie amministrative. «Non possono essere solo i più deboli a dover pagare, rinunciando ad una rendita stabilita dalla legge - dice ancora Beneforti -. L'attenzione riservata dalla direzione generale ci conforta e, soprattutto, apre la strada ad accertamenti più approfonditi sulle azioni della sede locale dell'Inail».

«In difesa di un diritto consolidato da molti anni», conclude il coordinatore del partito popolare italiano. **[s. l.]**

Proteste per alcune richieste di pagamento della concessione '93 sulla partita Iva

«Accertamenti incomprensibili»

Gli avvisi sono stati recapitati anche a pensionati che non hanno mai aperto un'attività. La Direzione delle entrate per la Valle d'Aosta: «In effetti qualche errore può esserci, ma si tratta di casi sporadici»

AOSTA. «Notificano avvisi di accertamento anche a chi non ha mai avuto la partita Iva; addirittura, alcuni pensionati sono visti recapitare "documenti" a loro del tutto incomprensibili». Perplessità, disorientamento e anche preoccupazione per molti cittadini che, fra la posta, hanno ricevuto notifiche di accertamento per omesso pagamento della tassa di concessione governativa sulla partita Iva nel 1993.

«Il disguido - obiettano in particolare gli anziani - è appesantito dalla richiesta di autocertificazione. Non sarebbe più logico e corretto che fossero i responsabili dell'Ufficio Iva a comunicare alla sede centrale l'errore indipendente dalla nostra volontà e provvedere, quindi, ad azzerare tutto senza crearci maggiori problemi?»

Lo realtà, in ogni caso, riserva agli interessati l'incombenza di dimostrare la cessazione di attività entro il 31 dicembre 1992, il possesso di partita Iva, oppure l'esibizione del documento di pagamento, nel caso di svolgimento di attività nel 1993. Questi accertamenti conseguono a segnalazioni di omissioni di versamento della tassa governativa, provenienti dalla Direzione centrale.

«In effetti - spiega Giuseppe Giuffrida, capo della seconda divisione della Direzione delle entrate per la Valle d'Aosta e responsabile dell'Ufficio relazioni con il pubblico - si può verificare qualche errore, anche se ritengo pressoché impossibile inviare accertamenti a chi è titolare di partita Iva. La quasi totalità degli accertamenti, infatti, è indirizzata a chi ha la partita Iva, perché richiesta dagli stessi. Per cui gli avvisi sono validi, tranne casi particolari che devono essere dimostrati».

Con quali criteri vengono concretizzati questi accertamenti, richiesti dal ministero delle Finanze, in base ai dati emersi nella dichiarazione Iva? I soggetti che si reputano in regola e hanno cessato l'attività prima del 1993, presentando regolare comunicazione all'ufficio Iva si rivolgono all'Ufficio registro e con un'autocertificazione attestano quanto dichiarato, assumendosene la responsabilità.

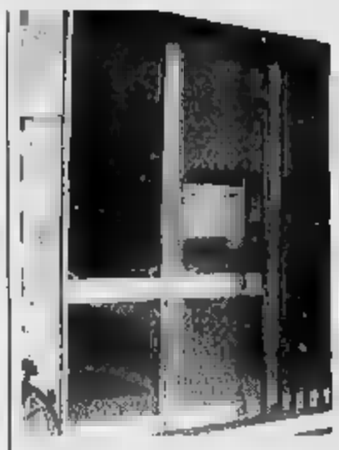

La sede dell'Ufficio Iva di Aosta

Per coloro, invece, che nel 1993 sono ancora in corso l'attività e viene loro contestato il mancato pagamento della tassa di concessione governativa (100 mila per ditte individuali e 250 mila per società di persone), non vale l'autocertificazione; queste persone sono obbligate ad esibire la ricevuta di pagamento. La mancanza del documento comporta l'esborso relativo. L'interessato ha comunque la facoltà di presentare ricorso.

«Una notizia positiva - riprende Giuseppe Giuffrida - riguarda le persone che hanno cessato l'attività al 31 dicembre 1992 e lo hanno comunicato all'Ufficio Iva: è in corso un condono mirato a queste omissioni».

«Il termine scade il 30 giugno - conclude il capo della seconda divisione della Direzione delle entrate per la Valle d'Aosta -. Il fulcro di queste notifiche di accertamento, d'altronde, è riferito alla mancata comunicazione della cessazione di attività al 31 dicembre all'Ufficio Iva».

Sandra Lucchini

Verdi alternativi

[illegible]sufficiente l'organico dei giudici»

AOSTA. «Aosta verso la paralisi della giustizia». A dirlo è Carlo Curtaz, coordinatore movimento verde alternativo della Valle d'Aosta. Per i verdi valdostani «la giustizia in Valle denuncia pesanti carenze di organico nell'ambito della magistratura giudicante». All'ufficio del giudice di pace, dice Curtaz, «a fronte di un organico di 8 giudici onorari, ce ne sono solo 2. In pretura l'organico di soli 3 magistrati è addirittura ridicolo. La situazione, che è già insostenibile con rinvii delle cause di anno in anno, è destinata ancora ad aggravarsi con il prossimo trasferimento in altra sede di 5 pretore». Anche al tribunale «l'organico di 5 magistrati è del tutto inadeguato alle esigenze e, tra qualche giorno, un giudice si trasferirà in altra sede. Chiediamo che i parlamentari valdostani e le autorità politiche regionali vogliano denunciare nelle sedi competenti le carenze evidenziate e attivarsi per ottenere un adeguato aumento degli organici e la copertura dei posti vacanti». **[a. c.]**

[illegible] REGIONE

LETTERE AL GIORNALE

[illegible] ringraziamento al preside di Nus

Troppo spesso sui giornali trovano spazio solo le notizie che riguardano l'inefficienza di dipendenti pubblici che mirano esclusivamente ad arrivare al fatidico 27 del mese e raramente si porta a conoscenza dell'opinione pubblica chi si prodiga nel lavoro anche oltre i propri doveri. In questa ottica mi permetto di segnalare l'impegno profuso dal professor Vicentini, preside della scuola media di Nus, che oltre ai canonici ruoli scolastici, grazie alle opportunità previste dalle leggi regionali, si prodiga per porre in atto iniziative di vario genere (teatrali, musicali e scambi culturali fra ragazzi di diverse nazionalità). Encomiabile è stato il recente viaggio che ha portato, insieme ad alcuni insegnanti e la classe 2 A di Villair di Quart, in Grecia, per uno scambio di soggiorno fra studenti corrispondenti. Ritengo che iniziative di questo tipo, affiancate alle nozioni di tipo nozionistico, siano estremamente utili per la crescita caratteriale che culturale dei ragazzi. Del resto quale migliore occasione per sperimentare l'utilizzo del francese, quando questa lingua può essere l'unico punto di contatto fra ragazzi di madre lingua differente? Voglio quindi ringraziarlo pubblicamente a titolo personale, ma ritengo di interpretare anche il pensiero dei genitori degli altri studenti che hanno avuto modo di partecipare, non solo per aver organizzato il viaggio, ma soprattutto per la costanza e la perseveranza con cui ha creduto e sostenuto i propri metodi di insegnamento, anche quando problemi burocratici ed economici insorti all'ultimo momento avrebbero fatto desistere i più. Si segnala anche l'interessamento del sindaco e dall'amministrazione del Comune di Quart che ha consentito di superare i suaccennati problemi. Grazie signor preside e continui così.

Antonio Caliano, Quart

Le lettere vanno spedite a La Stampa in via Piave la Pierre, 3. Gli scritti non devono essere lunghi più di 25 righe dattiloscritte e firmate.

[illegible] UTILI

[illegible] UTILI

Vigili Urbani Aosta: 236.23[illegible].458
Vigili del fuoco: 115
Protezione civile: 238.222
Ospedale: 3041
Pronto Soccorso: 304.255/304.290
Autoambulanza: 118
Soccorso alpino 34.983;
Azienda sanitaria locale: 3081
Percorribilità strade: 303.754/35 555
Difensore civico: 262.214
[illegible] regionale: 273.111
Comune di Aosta: 3001
Tribunale: 308.221
Traforo Monte Bianco: 89.421
Traforo Gran San Bernardo: 780.804
Autostrada (Sav): 0166/560.411

[illegible] DI TURNO

Ad Aosta *(distr. 5)* oggi è di turno, con orario dalle 9 alle [illegible]00 (a porte aperte) e dalle 22 alle 9 di domani (a porte chiuse) la farmacia Comunale 3, in viale Conte Crotti. Per gli altri Comuni della regione le farmacie osserveranno i turni di notte secondo lo schema sottoindicato
Distr. 1: *Morgex*, a Thuile (entro 15 minuti [illegible] chiamata)
[illegible]tr. 2-3: *Villeneuve, Cogne* (entro [illegible] minuti dalla chiamata)
[illegible] 4: *Valpelline* (entro [illegible] minuti [illegible] chiamata)
Distr. 5: *Aosta* (entro 15 minuti dalla chiamata)
Distr. 7: *Brenil-Cervinia*
Distr. 8-9: *Saint-Vincent*
Distr. 10: *Champoluc*
Distr. 11-12-13: *Pont-Saint-Martin*
Distr. 14: *Grossoney-Saint-Jean*

BENZINAI DI TURNO

Domenica 2 giugno [illegible]
Aosta: Agip, corso Ivrea; Montershall, via St-Martin de Corléans; Fina, via Carrel; Tamoil, corso Ivrea; tP, via P. S. Bernardo; Esso, viale F. Chabod; Fina, via G.S. Bernardo
Aymavilles: tP; **Charvensod:** Agip; **Chétillon:** Esso; **Fénis:** Fina; **Gressan:** Tecnopile; **Hône:** tP; **Chambave:** Montershell; [illegible]: Montershell; **Montjovet:** [illegible] (S.S. 26); **Pont-St-Martin:** Esso; **Sarre:** Esso, [illegible]re; Agip (via [illegible] Libertà); **St-Vincent:** Esso; Agip (viale Piemonte); **Verrès:** Agip (S.S 26);

CARABINIERI

[illegible] (0165) 361221/262260
Courmayeur: (0165) 842225
Chétillon/St-[illegible] (0166) 61360/61357
Donnas: (0125) 807054

[illegible] DI STATO

Questura: (0165) 23711
Polizia stradale: (0165) 361545

[illegible] FINANZA

[illegible]: 236.628

STATO CIVILE

[illegible]

Nati. Asia Cacciatore; Lorenzo Valenti.
Matrimoni. Cosmo Tozzo con Stefania Bochicchio.
Morti. Carla Rosina, 72 anni, pensionata, Aosta.

PONT-SAINT-MARTIN

Nati. Andrea Léon Massignan; Gabriele Osio.
Si sposeranno. Edy Guelio [illegible] con Katia Bual.
Matrimoni. Emilio Picco con Maria Graziella Bomey.

[illegible] AMMINISTRATIVA.

Saint-Rhemy-en-Bosses. Si riunirà oggi alle 16,30 il Consiglio comunale per discutere 9 argomenti iscritti all'ordine del giorno, tra cui: Piano territoriale paesistico, sottoscrizione di capitale sociale [illegible] cooperativa «Jambon de Bosses», parere sul riscatto dell'oleodotto Snam, recupero [illegible] fontanili, scioglimento del consorzio per la costruzione di un collettore con depuratore, regolamenti comunali.
Charvensod. E' stato convocato per oggi alle 14 il Consiglio comunale. All'ordine del giorno 8 argomenti, tra cui: variazioni di bilancio, piano di recupero di «Casa Anselmet», regolamento di polizia urbana, bilancio di previsione e piano di protezione civile del Comune.

APPUNTAMENTI

AOSTA

Mostra del fotografo Maccaferri

Sarà inaugurata oggi alle 18, nella Torre del Lebbroso, la mostra del fotografo valdostano Gianfranco Maccaferri intitolata «Outrage». Sono esposte 30 opere frutto di recenti ricerche dell'artista sul tema dell'oltraggio. La mostra resterà aperta fino al 30 giugno, tutti i giorni dalle 9,30 alle 12 e dalle 14 alle 18,30. Dal 4 giugno l'esposizione resterà invece aperta per il periodo estivo con orario continuato, tutti i giorni dalle 8 alle 20.

AOSTA

Convegno tecnici comunali

Tecnici comunali a confronto, venerdì nel salone delle manifestazioni del palazzo regionale. Dalle 9 alle 12 e dalle 14 alle 17 si svolgerà una «giornata di studio» organizzata dalla sezione valdostana dell'Unitel, l'Unione nazionale italiana tecnici enti locali. Dipendenti comunali ed esperti discuteranno i temi: «La procedura per il rilascio delle concessioni edilizie; la denuncia di inizio attività per le "opere minori"; la pratica edilizia tipo; la professionalità negli uffici tecnici comunali; rapporti tra uffici tecnici e liberi professionisti». **[s. ser.]**

AOSTA

Conferenza di teosofia

Il salone delle manifestazioni del palazzo regionale ospita oggi alle 21 una conferenza, con proiezione di diapositive, intitolata: «Sincronicità del cervello e coscienza planetaria», organizzata dal gruppo valdostano della Società teosofica italiana. Relatore sarà Federico Nitamo Montecucco, medico e ricercatore scientifico.

CHATILLON

Incontro di preghiera

La chiesetta dei Cappuccini in via Chanoux ospita oggi alle 20,30 un incontro di preghiera francescana, dedicato al tema: «Donna Jacopa entrò dunque da Francesco e al vederlo si mise a piangere», frase tratta dalla Leggenda Perugina. Prossimi appuntamenti di preghiera: il 9 e l'11 agosto e il 17 settembre.

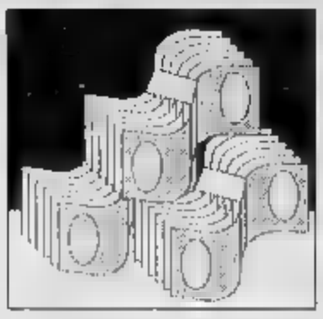

Pont-Saint-Martin, un accordo per la ditta che chiuderà all'inizio di luglio

Conner, «soldi» agli operai

Accordo sindacati e azienda che prevede il pagamento di «buonuscita» complessiva di dodici mensilità, oltre all'indennità di mancato preavviso

Bruno Albertinelli, segretario Fim

PONT-SAINT-MARTIN. Arriverà un'«incentivazione all'esodo» per i quasi 200 lavoratori della Conner, che fra poche settimane diventeranno disoccupati. Sindacati e azienda hanno raggiunto martedì un accordo che prevede il pagamento di «buonuscita» complessiva di circa 12 mensilità, in aggiunta all'indennità di mancato preavviso. Nel linguaggio burocratico, l'accordo serve «al solo fine di incentivare l'esodo e di prevenire l'insorgere di possibile contenzioso in relazione alla risoluzione del rapporto». «Un risultato più che dignitoso» dice Bruno Albertinelli, segretario Fim.

E' stato innanzitutto definito il numero dei lavoratori da mettere in mobilità: sono 176. A operai e impiegati sarà riconosciuta, in aggiunta all'indennità di mancato preavviso, un'ulteriore indennità pari a mensilità dell'indennità di mobilità lorda spettante ad ogni lavoratore, al netto del contributo previsto dal decreto ministeriale del 16 gennaio 1996. E ; sarà pagato dalla Conner ai dipendenti licenziati un importo non inferiore a 6,25 mensilità lorde calcolate utilizzando come parametro lo stipendio lordo di giugno 1996, tutto da assoggettare a tassazione separata.

L'importo sarà pagato così: nel mese della del rapporto di lavoro pagata retribuzione e tutti i ratei maturati, mentre nel mese successivo sarà pagato il Tfr (Trattamento di fine rapporto, ossia la liquidazione, ndr), l'indennità di mancato preavviso e la cosiddetta «incentivazione all'esodo». L'azienda metterà anche a disposizione di tutti gli impiegati con più di 45 anni un servizio «outplacement», ossia «riconversione», sostenendone tutti i costi. Alla Conner di Pont-Saint-Martin intanto tutto va avanti, i programmi produttivi saranno rispettati fino all'ultimo. La società comunicherà il 28 giugno la risoluzione dei rapporti di lavoro ai dipendenti, in mobilità dal 2 luglio. E forse quel giorno si saprà qualcosa di più delle misteriose trattative in atto tra Regione e privati per ridare un futuro allo stabilimento. Ci sono 6 aziende interessate alla struttura: un'industria di grandi dimensioni, che vorrebbe l'intera azienda e 5 imprese più piccole, interessate a «porzioni» di Conner.

Stefano Sergi

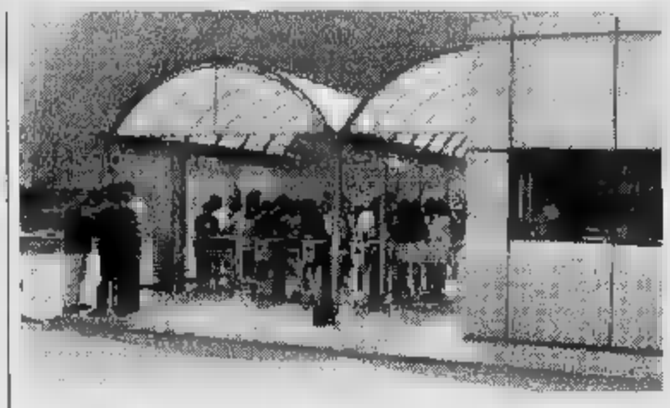

Da sinistra la Conner, la sede è a Pont-Saint-Martin, che chiuderà ai primi di luglio, e l'assessore all'Industria Demetrio Mafrica

Polemica in Consiglio regionale «Giunta sindacati stanno zitti»

AOSTA. Ancora Conner Pont-Saint-Martin agli onori della cronaca del Consiglio regionale. Ad attizzare la polemica sulla vicenda che vede la Conner sull'orlo della chiusura è stato Edoardo Bich, consigliere di maggioranza alleanza popolare autonomista (apa). Bich, Vittorino Chiarello Rifondazione comunista, ha criticato l'atteggiamento sia della giunta regionale, sia delle organizzazioni sindacali. «Ci sono 200 valdostani che stanno per perdere il posto lavoro - hanno detto Bich e Chiarello - e la giunta regionale ed i sindacati stanno zitti. E i lavoratori non hanno fatto nemmeno un'ora di sciopero». Per Chiarello «un bavaglio per una pro- . Bich, in aperta polemica con l'assessore regionale all'Industria Demetrio Mafrica che aveva difeso il comportamento del governo regionale nella questione Conner, ha affermato che «Mafrica è portatore di un pensiero debole e parla quasi a nome della Seagate (società Usa che ha rilevato Conner e vuole chiudere lo stabilimento) e non in difesa di una giunta che ha abbondantemente finanziato un'iniziativa che si è rivelata sbagliata». Il consigliere dell'apa, rifacendosi ad alcune affermazioni di Francesco Guerrieri (presidente Finaosta) sul comportamento della Conner, ho ribadito, contestando nuovamente Mafrica come già aveva fatto in una precedente seduta consiliare. Il direttore della Finaosta aveva affermato che «il proprietario della Conner, a partire dal '94, aveva dissanguato l'azienda, prelevando liquidità, drenando liquidità dall'azienda, tant'è che la Finaosta all'inizio del '95, a fronte di questo fenomeno, decise di bloccare tutti gli investimenti all'azienda. Era evidente un disimpegno della stessa: non volevano metterci più soldi».

Per Bich «questi erano segnali che dovevano fare prevedere la chiusura dello stabilimento Conner». Ingiustificato, quindi per Bich «nascondersi dietro la mondializzazione del mercato, una scusa che viene accampata anche dai sindacati - ha aggiunto - che è inaccettabile». L'assessore Mafrica ha ritenuto «esagerati alcuni termini usati da Guerrieri», ha riaffermato che la «chiusura della Conner era un evento non prevedibile» ed ha aggiunto che «per un'azienda statunitense, prelevare liquidità per distribuire utili è una prassi normale, non segno di disimpegno». Ma né Bich né Chiarello hanno mostrato di gradire le tesi difensive dell'assessore. **[a. c.]**

Anniversario

Iniziative per ricordare Manzetti

AOSTA. Con un programma di manifestazioni che inizierà questa sera per concludersi il 1° agosto, il Centro Studi De Tillier, in collaborazione la Consulta per le attività culturali del Comune di Aosta, vuole celebrare il 170° anniversario della nascita di Innocenzo Manzetti, l'aostano cui è attribuita l'invenzione del telefono. Manzetti aveva chiamato questo apparecchio «telegrafo parlante o vocale». L'inventore aostano aveva concepito l'idea nel 1844 ma ne aveva dato corpo qualche anno dopo. Nel 1850 Manzetti aveva realizzato un primo, rudimentale apparecchio telefonico che funzionava ad energia elettrica, poi lo aveva perfezionato e presentato tra il 1861 ed il 1864. Le celebrazioni, intitolate «primavera manzettiana» cominceranno stasera alle 21 al Bim con una conferenza «Aspetti e soggetti nell'arte del XIX secolo: il contesto europeo, relatrice Bice Foderà; la realtà valdostana, relatrice Sandra Barberis». Il 6 giugno presentazione del libro «Il valdostano che inventò il telefono: Innocenzo Manzetti (Aosta 1826-1877)» di Mauro Caniggia e Luca Poggianti. Il 7 giugno Joseph Gabriel Rivolin parlerà su «Le XIX siecle à vol d'oiseau». Dal 20 luglio il 1° agosto, alla Torre dei Signori Porta S. Orso, mostra su «L'uomo automa, il telefono ed il loro inventore» di Mauro Caniggia e Luca Poggianti. **[a. c.]**

Oggi tenterà di ripetere l'impresa che gli è riuscita 20 anni fa

Toni Valeruz rimette gli sci sulla parete Est del Cervino

CERVINIA. A vent'anni di distanza Toni Valeruz ci riprova. Questa mattina alle 6 un elicottero lo trasporterà sul Cervino, sopra la parete Est (a oltre 4000 metri di quota) che tenterà di discendere con gli sci, impresa che gli è riuscite 20 anni fa. Una volta sopra la parete, Valeruz sceglierà il momento più adatto alla discesa. Comunque, ha promesso di essere alle 10 al Breuil e per le 12 ha dato appuntamento alla Gran Baita per raccontare l'impresa. La pendenza media della parete è di 40-45 gradi, ma in alcuni punti cruciali è ancora superiore. La parete è di solito coperta di neve fino a estate inoltrata e la sua altezza è di circa 1200 metri. Per gli alpinisti uno dei maggiori pericoli è la caduta di e per questa ragione viene affrontata al mattino presto. Per Valeruz il pericolo è rappre- tato soprattutto dalle slavine. Sembra impossibile che dalla parete si possa scendere con gli sci. Non la pensa così il pioniere dello sci estremo di Val di Fassa (45 anni, due figli), che da 20 anni è uno dei maggiori protagonisti in questo campo con discese compiute nelle più impegnative montagne d'Europa, Sud America e Himalaya.

Toni Valeruz è il pioniere dello sci estremo Ha compiuto discese in Europa Sud America e Asia

«Voglio inaugurare un nuovo modo di affrontare le discese dello sci estremo», ha detto nella conferenza organizzata dal Comune di Valtournenche, che si è anche fatto carico dell'onere finanziario dell'impresa. Il suo progetto è di aggiungere alle difficoltà della pendenza quelle delle porte di uno slalom. Un'impresa impensabile per un comune mortale. sembra per il maestro di sci e guida alpina della Val di Fassa. **[l. c.]**

A Courmayeur sabato e domenica manifestazioni con protagonisti gli alpini

Due giornate con le «stellette»

Il primo giugno ci saranno cerimonie e spettacoli. Il due sono in programma il giuramento solenne di militari di leva e allievi ufficiali e il primo raduno delle «vecchie glorie» del Nucleo pattuglie veloci

COURMAYEUR. Grandi giornate per Courmayeur quelle di sabato e domenica. In programma il giuramento solenne di circa 300 alpini della Smalp, fra allievi ufficiali del 163° corso e militari di leva del 2°, 3°, 4° e 5° scaglione del '96, e il terzo raduno delle «vecchie glorie».

Questo il programma: sabato alle ore 9,30 deposizione della corona al monumento dei Caduti davanti al municipio, ore 10,30 inaugurazione della mostra Smalp alla Maison Fleur, 15 tavola rotonda delle «vecchie glorie» al Centro congressi, ore 20,30 serata musicale (fanfara e coro della Brigata Taurinense, coro Ana Aosta, corali locali).

Domenica, ore messa al campo nel parco Bollino, 10 raggruppamento reparti, ore 10,30 sfilata per le vie del paese, ore 11 giuramento solenne sul piazzale Grivel (antistante al Palaghiaccio), ore 12 Vino d'onore nel Palaghiaccio, ore 15 raduno delle «vecchie glorie» e cerimonia di associazione nella caserma Perenni.

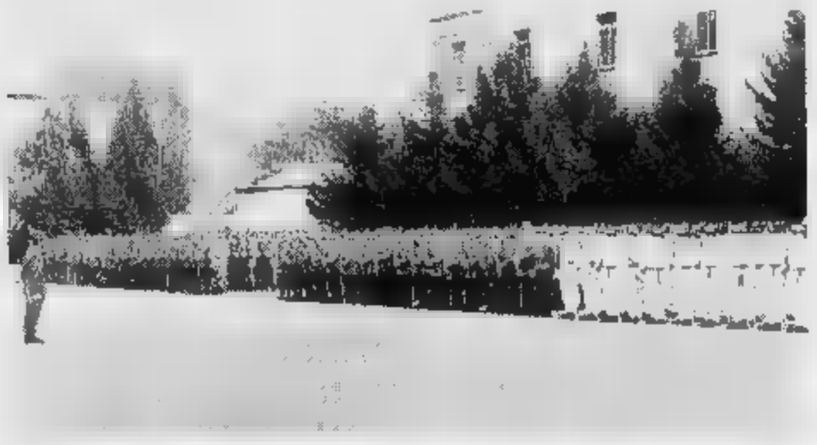

Domenica a Courmayeur in programma il giuramento solenne degli alpini di leva e degli allievi ufficiali

Le «vecchie glorie» derivano dal Nucleo pattuglie veloci scialpine, costituito ad Aosta dopo la grande vittoria olimpica della pattuglia militare a Garmisch (la prima medaglia d'oro vinta dall'Italia negli sport invernali, febbraio 1936) e delle partecipazioni al Trofeo Mezzalama degli anni 1935, '36 e '37.

Molti gli interventi previsti nella tavola rotonda di sabato, tra cui quelli di Piero Arnol, Gino Agnesod, Dino Derriard, Leo Gerin, Guido Zampieri, Eddy Ottoz, Carlo Valentino, Costanzo Picco, Achille Compagnoni, Candido Cannavò.

Al termine il presidente della giunta regionale Dino Vierin proporrà per l'anno a Courmayeur, il primo raduno delle «vecchie glorie» a livello mondiale. Al raduno di sabato e domenica sono invitate 14 Scuole militari di montagna straniere e quattro nazionali (carabinieri, polizia, forestale e vigili del fuoco). **[g. l. m.]**

Il disegno di «Bambi» che appare sul manifesto del Corpo Forestale valdostano

Un messaggio per tutelare i piccoli caprioli

Appello della Forestale «Non toccate Bambi»

AOSTA. Non toccate Bambi. E' un appello, quello lanciato dal Corpo forestale valdostano. Tentare aiutare i piccoli caprioli ritrovati in un bosco potrebbe condannare a morte i cuccioli. Meglio avvertire subito il Corpo forestale, gli agenti sapranno fare compromettere nulla.

Un messaggio naturalista, rivolto alla tutela dei caprioli, diffuso in questo periodo attra- manifesti e volantini in tutte le località Valle. E' una campagna difesa di uno degli animali «simbolo» natura, voluta dalla Regione e dal Corpo forestale valdostano e rivolta a tutti coloro che passeggiano nei boschi, turisti e non. A volte, ritrovano cuccioli di capriolo, abbandonati. Non sa, il cittadino, che in realtà la mamma cucciolo quasi sempre a poca distanza dai piccoli. L'intervento dell'uomo, sia pure in buona fede, potrebbe essere fatale ai «Bambi». Toccando i piccoli caprioli, c'è il rischio che la madre, riavvicinandosi, senta sulla pelle dei cuccioli l'odore dell'uomo e non li riconosca più, abbandonandoli definitivamente.

Il messaggio della campagna di difesa dei piccoli caprioli è proprio: «Il bosco è la sua casa. Se lo tocchi, condanni», con l'immagine centrale un «Bambi». Sotto il disegno capriolo, il messaggio: «Passeggiando boschi della Valle d'Aosta ti capiterà spesso di in- e i suoi abitanti. trovandoti di fronte un cucciolo di animale sperduto e indifeso l'istinto ti porterebbe ad aiutarlo. toccarlo gli costerebbe la vita. La madre è sicuramente nei dintorni, e solo lei, meglio di chiunque altro, sa come trattare il suo piccolo; sentendo sul suo corpo tuo odore non lo riconoscerà più fatalmente, abbandonerà». **[s. ser.]**

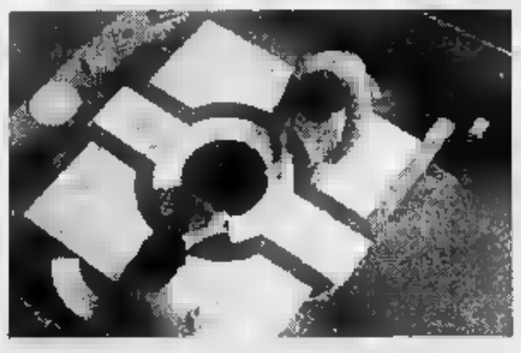

VALDOSTANA IMPRESA MARMI
VIMA MARMI
E GRANITI
CERAMICHE - CAMINETTI - ARREDO BAGNO
Viale Stazione - Tel. (0125) 807.260 - 807.626 - Fax (0125) 804.771 -

CEDESI IN AOSTA
CARTOLIBRERIA CANCELLERIA
Forniture per ufficio.
Tel. 0330/681.680

L'ABBONAMENTO.
il migliore amico di chi legge Stampa.
LA STAMPA

Cuorgnè, il Comune si costituisce parte civile nel processo

Il sindaco contro Rubin

L'ex comandante dal gip

Guido [redacted] è ancora a «libro paga» [redacted] Comune, al minimo dello stipendio: [redacted] accusato [redacted] essersi intascato i soldi delle multe

Compare questo mattina davanti [redacted] giudice per le indagini preliminari di Ivrea Antonio De Marchi l'ex comandante dei vigili urbani [redacted] Cuorgnè, Guido Rubin, accusato di essersi intascato, [redacted] diverse occasioni, soldi delle contravvenzioni e denaro proveniente dalla riscossione della tassa di occupazione del suolo pubblico.

Contro lui si costituirà parte civile, con l'avvocato Mario Benni, l'amministrazione comunale di Cuorgnè. «Era un [redacted] stro preciso dovere - dice [redacted] sindaco Giancarlo Vacca Cavalot - se l'ex comandante ha causato danni patrimoniali al Comune li dovrà risarcire fino all'ultima lira».

Guido Rubin, assistito dall'avvocato D'Alessandro deve rispondere di una lunga serie di reati che vanno dal falso materiale alla soppressione [redacted] documenti, dal peculato alla violenza privata. L'ex capo dei «civich» cuorgnatesi, sospeso dall'incarico, è tutt'oggi in organico alla polizia municipale, al minimo di stipendio. In caso di condanna definitiva verrebbe licenziato.

E sempre oggi davanti al giudice per le indagi preliminari arriva anche Bruno Cappellano, 28 anni, ex meccanico di Samo[redacted]. Deve rispondere di omicidio volontario: [redacted] 14 gennaio scorso, nel piazzale antistante il casello di Scarmagno dell'autostrada Torino-Ivrea-Aosta, ammazzò con un colpo di pistola al cuore un nomade del campo di Ivrea, Gianni Lagaren, 22 anni.

Vittima [redacted] omicida, quella domenica [redacted] erano dati appuntamento per discutere una questione legata ad un traffico di auto rubate in cui sarebbero stati coinvolti entrambi. Bruno Cappellano, dopo l'assassinio, fuggì. Venne arrestato la sera del giorno dopo dalla Polizia di Ivrea: si [redacted] rifugiato nel vercellese - [redacted] casa di amici - a cui aveva chiesto ospitalità. Cercò di giustificarsi dicendo di aver impugnato la pistola per paura e di aver sparato solo [redacted] l'intenzione di ferirlo: tesi che verrà ribadita questa mattina [redacted] aula, anche se l'accusa sosterrà la volontarietà dell'omicidio.

[l. pol.]

[redacted]

Comitato per il tribunale

Un comitato formato da cinque avvocati del foro eporediese (Oberto, Alisetta, Forchino, Vallino e Proschwitz Cester) elaborerà un documento in cui si spiegano le ragioni per cui l'accorpamento [redacted] Ivrea di Rivarolo e Chivasso sarebbe [redacted] cosa opportuna. L'iniziativa è stata presa ieri mattina, al termine dell'assemblea dei legali eporediesi. Il documento, una volta pronto, verrà presentato [redacted] aperto [redacted] la discussione di tutte le forze sociali ed economiche del territorio. «Nel giro di un mese - spiega Pietro Cecchin, presidente dell'ordine di Ivrea - saremo in grado di radunare attorno ad un tavolo tutte le componenti interessate a questa proposta. Unire [redacted] Ivrea questi due mandamenti, che oggi gravitano [redacted] Torino, porterebbe enormi vantaggi ai cittadini. Specie [redacted] termini di velocità nell'ottenere giustizia e facilità all'accesso dei vari uffici, per qualunque tipo di necessità. Anche un semplice documento».

Settimo Vittone, rapina da 50 mila lire

Picchiato a sangue per un pugno di soldi

Maggiorino Peretto, [redacted] anni ha dovuto farsi medicare in ospedale a Ivrea

Lo hanno aggredito e pestato per farsi consegnare tutti i soldi che aveva in casa. Poi se ne sono andati indisturbati. Minacciandolo: «Guai a te se avvisi qualcuno». Ma Maggiorino Peretto, 80 anni compiuti non si è perso d'animo, ha chiesto aiuto, ha avvisato i carabinieri e si è andato a far medicare in ospedale. I medici lo hanno dichiarato guaribile in quindici giorni: a parte le escoriazioni e i lividi [redacted] preso un gran brutto spavento.

La rapina è stata messa a segno martedì, poco dopo le 16, a Settimo Vittone. La vittima è un pensionato che vive solo in una delle case che costeggiano la statale 26, quasi al centro del paese. Chi lo ha rapinato conosceva bene [redacted] sue abitudini, sapeva dell'esistenza dei due ingressi, era riuscito a conquistarsi la sua fiducia. Maggiorino Peretto ha aperto alla coppia di giovani che avevano appena suonato perché li aveva già visti. Al maresciallo Mariniello, [redacted] pensionato, avrebbe raccontato di aver già parlato con quella gente qualche tempo fa. «Mi volevano vendere delle saponette: mi sembravano persone per bene». Ma l'altro pomeriggio, quando sono entrati in casa con la solita scusa di vendere qualcosa, la musica è cambiata. Uno l'ha immobilizzato, l'altro ha iniziato [redacted] rovistare l'alloggio, cercando i risparmi. Si sono, però, dovuti accontentare dei pochi soldi che lui aveva nel portafogli: cinquantamila lire o poco più, prima [redacted] fuggire. L'allarme quasi immediato e i controlli per ora non hanno dato esito. Maggiorino Peretto, della sua disavventura, adesso non ne vuole proprio parlare. «Lasciatemi stare, non ho bisogno di pubblicità. Mi basta quello che mi [redacted] capitato» ripete mentre, per l'ennesima volta, va in caserma a raccontare altri dettagli.

Secondo i carabinieri gli autori della rapina al pensionato potrebbero essere gli stessi che [redacted] già [redacted] a segno altri colpi simili in passato.

Sabato e domenica

Pont, torna la mostra artigiana

Il primo weekend di giugno è caratterizzato dalla Mostra dell'artigianato [redacted] Pont Canavese, giunta alla XIV edizione. Artisti e artigiani, epigoni di antichi mestieri e promotori del [redacted] si ritrovano sotto gli antichi portici di via Caviglione, che per due giorni rivive l'atmosfera della via [redacted] botteghe.

L'apertura è fissata per sabato alle 9,30 con [redacted] visita [redacted] scolaresche (ne sono attese anche da Torino), alle quali verrà offerta una merenda tipica. Nel pomeriggio, alle 15,30 sarà la volta delle autorità e della premiazione degli artigiani pontesi e alle 16, l'esibizione del gruppo «Li Valsoanin». [redacted] della Filarmonica «A. Cortese» alle 21 è l'ultimo atto prima [redacted] chiusura alle 23. Se il tempo sarà favorevole, per domenica è atteso l'assalto dei visitatori: il programma prevede l'apertura alle 9,30, uno spettacolo folcloristico alle 16, danze alle 21 e la chiusura alle 22.

Durante il weekend resterà aperto anche il Museo Sandretto, inaugurato un anno fa, dove [redacted] potranno ammirare materiali plastici e le macchine per la loro trasformazione. L'orario: sabato dalle [redacted] alle 18, domenica dalle 10 alle 12 e dalle 14 alle 18.

Carnevale Ivrea

«Consorzio» entro luglio i candidati

Inizia nelle prossime settimane l'edizione '97 del carnevale di Ivrea. Entro il 1° luglio i gruppi che intendono subentrare al Consiglio direttivo uscente (guidato da Luisa Perotto) dovranno presentare la propria candidatura. Sarà poi l'Assemblea del Consorzio organizzato[redacted] a scegliere, entro lo stesso mese, la cordata con i requisiti ritenuti più idonei e che resterà in carica da settembre fino al giugno del '98.

Ieri, intanto, l'attuale presidente del Consorzio Pietro Ramella ha ufficializzato ciò che, finora, [redacted] state soltanto delle voci. «A gennaio - ha detto -, quando fui riconfermato, proposi le mie dimissioni non appena si fosse approvato il bilancio, in modo che i vertici di Assemblea e direttivo tornassero ad essere rinnovati contemporaneamente. Sia io che il vicepresidente Giovanni Bo, pertanto, lasceremo l'incarico a settembre». E' anche probabile che venga aumentato il numero dei membri della stessa Assemblea, [redacted] l'inserimento di rappresentanti di altre componenti del carnevale.

IN BREVE

AZEGLIO

Migliorano le condizioni di Matteo

Non è ancora stata sciolta la prognosi, ma i medici parlano di [redacted] leggero miglioramento nelle condizioni [redacted] Matteo Coppo, 9 anni, di Azeglio investito ieri da un'auto mentre [redacted] la strada di fronte a casa, in via Settimo Rottaro 6. Il bambino è ancora ricoverato all'ospedale «Gaslini» di Genova, per i traumi cranico e toracico riportati nell'incidente; se [redacted] sorgeranno complicazioni, però, già domani potrebbe lasciare il reparto di rianimazione.

[redacted]

Nel direttivo entra anche la Cna

Il Consiglio direttivo del Distretto Tecnologico del Canavese ha deliberato l'ammissione tra i propri soci della «Confederazione nazionale dell'artigianato e delle piccole imprese», più nota come Cna. I primi elementi di questa [redacted] partecipazione saranno rappresentati dalla verifica [redacted] aree di collaborazione e [redacted] integrazione.

[redacted]

E' piaciuta [redacted] «città medioevale»

Oltre mille alunni di oltre 50 classi, elementari [redacted] medie, hanno partecipato all'iniziativa «Su [redacted] giù per Ivrea medioevale»: un itinerario guidato attraverso i principali edifici medioevali della città, organizzato dal Comune in collaborazione con Italia Nostra. Per il prossimo anno l'offerta didattica si arricchirà con iniziative di carattere naturalistico-ambientale e storico-artistico.

[redacted]

Scontro fra due auto, [redacted] ferito

Giacinto Zinfollino, [redacted] anni, residente a Lombardore in vicolo Rivarossa 11, è ricoverato all'ospedale di Chivasso per le ferite riportate ieri in un incidente in via San Giovanni Bosco angolo via Lombardore a San Benigno. Al volante della [redacted] Renault 5, [redacted] è scontrato con la Renault Clio guidata da Giovanni Ferrero, [redacted] anni, residente a Volpiano in via Leinì 12, rimasto illeso.

FONDO

Quando [redacted] «toma» è l'ospite d'onore

Prenotazioni entro domani per la «seina d'ij tome d'la val», che si svolge domenica 2 giugno alle [redacted] alla Trattoria del Ponte di Fondo Valchiusella. Il prezzo è di 24 mila lire. La serata conviviale [redacted] organizzata in occasione dello «Sress», la fiera dei formaggi tipici della valle che si svolge domenica a Fondo [redacted] inizio alle 10.

RIVAROLO

Festa per i 50 [redacted] della Repubblica

Fittissima di appuntamenti la giornata di domenica che coincide con i 50 anni di proclamazione della Repubblica. Per le vie della città si svolgerà la seconda estemporanea di pittura; anche i ragazzi delle medie e delle elementari saranno impegnati in una grande «kermesse» artistica; dalle 15 alle 17, «Musica in strada» a cura del Laboratorio musicale; davanti alla Libreria dell'Orco, in via Ivrea 70, Gianfranco Schialvino e Gianni Verna lavoreranno con un torchio da stampa. Nella biblioteca comunale si svolgerà la Biennale filatelica, mentre nel castello Malgrà mostra d'opere di Gianola, Igne [redacted] dell'indimenticabile Piergiuseppe Valsecchi.

DOVE QUANDO

[redacted] Appuntamento di richiamo, [redacted] e domani all'Auditorium La Serra [redacted] Ivrea, organizzato dall'Orchestra Sinfonica Giovanile. Alle 21 viene proposta in concerto la favola musicale di Prokofiev «Pierino e il lupo»; ospite d'eccezione, in veste [redacted] narratore, Piero Chiambretti. I biglietti [redacted] prevendita, dalle 14 alle 19, al liceo musicale di via Dora Baltea [redacted] (0125/641081).

[redacted] Alle 21, nella chiesa di Santa Croce di via Arduino a Ivrea, la Società accademia di storia e arte canavesana e la Biblioteca civica presentano il volume di Walter Canavesio «Il nuovo volto. Architettura e edilizia nel Canavese dell'Ottocento». Intervengono, insieme all'autore, Giovanni Maggia, Bruno Signorelli e Giuseppe Fragiacomo.

RACCONTI. Si conclude il ciclo degli «Incontri [redacted] l'autore», organizzato a Caluso da Comune, Biblioteca, Unitre e Associazione 21 Marzo. Domani alle 21, nella sala consiliare di piazza Ubertini, vengono presentati i libri [redacted] racconti del canestro» e «Quei giorni dell'infanzia».

CINEMA. La nuova rassegna organizzata dal cinema Politeama di via Piave a Ivrea propone alle 21 (spettacolo unico) «L'uomo delle stelle» di Giuseppe Tornatore. Biglietto intero [redacted] 8000 lire, ridotto 5000.

[redacted] DI [redacted] Domani alle 21, nel teatro tenda di piazza Mulinet [redacted] Rivarolo, ha luogo [redacted] gran galà «Rivarolo [redacted] moda '96», presentato da Ramona Dell'Abate. Sabato alle 22 [redacted] domenica alle 16, sempre al teatro tenda, discoteca.

[redacted] Alle 10 in sala Santa Marta [redacted] Ivrea la scuola media Giovanni Falcone organizza un incontro sul tema «Sensibilizzazione ai problemi legati alla violenza sui minori e le donne, anche in relazione alla legge approvata recentemente [redacted] in Parlamento». Intervengono Marisa Amici e Laura Bogetti del Telefono Rosa e Aldo Miletto, assessore alla Solidarietà e all'Istruzione della Provincia.

LIBRI

Orco, Soana, Chiusella

Con Vivalda alla scoperta di [redacted] valli

«Valle per valle», la nuova guida turistica della Vivalda editori, va alla scoperta delle Valli Orco e Soana e della Valchiusella. Due agilissimi «notes» ricchi di notizie utili per alpinisti, escursionisti, appassionati [redacted] mountain bike, in vendita nelle librerie specializzate al prezzo di 10 mila lire. Una formula davvero azzeccata quella scelta da Vivalda (che edita, tra l'altro, il mensile Alp) per avvicinare il pubblico a queste valli, fornendo notizie non solo sulle possibili mete in montagna, ma anche sui punti d'appoggio, dagli alberghi alle pensioni, [redacted] rifugi, oltre a tutta una serie di notizie utili che toccano le diverse località.

Senza dimenticare [redacted] storia, la cultura, le tradizioni, gli appuntamenti che caratterizzeranno la prossima estate. Tra le caratteristiche migliori di questi «notes» vi è la freschezza delle informazioni fornite che, nei progetti editoriali, dovranno [redacted]re aggiornate ogni anno.

Nel «notes» sulle valli Orco e Soana, ampio spazio viene dedicato al Parco del Gran Paradiso. Fra le gite consigliate quella sulla vecchia mulattiera per il Pian del Nivolet «in attesa della chiusura al traffico automobilistico della provinciale».

Grimaldi
CONSULENTI IMMOBILIARI IN TUTTA ITALIA

APPARTAMENTI IN TORINO
CAMPIDOGLIO VIA CAPRERA IN CASA D'EPOCA 4° PIANO CON ASCENSORE INGRESSO 2 CAMERE CUCINA BAGNO LAVANDERIA TEL. 011/53 71 43
CENTRO OVEST VIA BUGNY OTTIMO COME UFFICIO INGRESSO 2 SALONI 6 VANI DOPPI SERVIZI STABILE RECENTE CON PORTINERIA TEL. 011/53 71 43
C.SO PRINCIPE EUGENIO ADIACENZE PIANO ALTO RISTRUTTURATO INGRESSO 3 CAMERE CUCINA BAGNO RIPOSTIGLIO TEL. 011/53 71 43
C.SO TRAIANO ADIACENZE AMPIO SOGGIORNO 2 CAMERE CUCINA ABITABILE 2 RIPOSTIGLI SERVIZI POSSIBILITA' 2° SERVIZIO VERANDA DOPPI [redacted] TEL. 011/53 71 43
CROCETTA PRESSI POLITECNICO VIA MARCO POLO IN BUONE CONDIZIONI CAMERA TINELLO CUCININO BAGNO L. 98.000.000 TEL. 011/53 71 43
P.ZZA MASSAUA ATTICO 9 [redacted] VISTA SPLENDIDA INGRESSO LIVING SU SALONE 2 CAMERE CUCINA SERVIZI TERRAZZO 100 MQ CIRCA TEL. 011/53 71 43
PRECOLLINA IN PICCOLO CONDOMINIO APPARTAMENTO ANGOLARE DOPPI INGRESSI SALONE CON TERRAZZO 3 CAMERE AMPIA CUCINA TERRAZZO SERVIZI BOX DOPPIO TEL. 011/53 71 43
SAN PAOLO VIA CARAGLIO PARZIALMENTE RISTRUTTURATO AMPIO INGRESSO SOGGIORNO CAMERA STUDIO CUCINA [redacted] BOX L. 150.000.000 TEL. 011/53 71 43
VIA ASUNCION APPARTAMENTO IN OTTIME CONDIZIONI DI INGRESSO 3 CAMERE TINELLO CUCININO SERVIZI 2 [redacted]OSTIGLI 2 ARIE L. 145.000.000 TEL. 011/53 71 [redacted]
VIA M.AUSILIATRICE ADIACENZE [redacted] COMPLETAMENTE RISTRUTTURATO AMPIA [redacted] TURA BAGNO INTERNO COMPLETO PARZIALMENTE ARREDATO TEL. 011/53 71 43
VIA GROPELLO IN CASA D'EPOCA PARZIALMENTE DA RISTRUTTURARE INGRESSO 4 CAMERE CUCINA ABITABILE BAGNO [redacted] 2° BAGNO TEL. 011/53 71 43
VIA [redacted] ADIACENZE LIBERO PIANO ALTO PANORAMICO 2 CAMERE CUCINA SERVIZI INGRESSO DOPPIA ESPOSIZIONE TEL. 011/53 71 43

[redacted]
CASTELLO DI CINZANO
APPARTAMENTO OTTIMAMENTE RISTRUTTURATO IN CONTESTO ABITATIVO GENERALE DI RECENTE RIPRISTINO INGRESSO LIVING SOGGIORNO CUCINOTTA 2 CAMERE SOPPALCABILI BAGNO LAVANDERIA TERRAZZO PANORAMICISSIMO SOFFITTO A VOLTINO O CASSONETTI D'EPOCA PARCO CONDOMINIALE TEL. 011/53 71 43
VENARIA ZONA NUOVO CENTRO COMMERCIALE APPARTAMENTO DISPOSTO SU 2 PIANI + MANSARDA ABITABILE RIFINITURE DI PREGIO RISCALDAMENTO AUTONOMO LIBERO SUBITO TEL. 011/53 71 43

COSTA AZZURRA
ANTIBES IN COMPLESSO RESIDENZIALE STILE PROVENZALE NUOVA COSTRUZIONE PRONTA CONSEGNA CONFORTEVOLI APPARTAMENTI VARIE TIPOLOGIE CON AMPIE TERRAZZE E GIARDINI PRIVATI PISCINA E TENNIS TEL. 011/562 54 15
EZE VILLAGE IN ELEGANTI PALAZZINE IMMERSE NEL VERDE PRESTIGIOSE SOLUZIONI ABITATIVE FINEMENTE RIFINITE AMPIE TERRAZZE CON PANORAMA UNICO CUCINE [redacted] E PISCINA E TENNIS TEL. 011/562 [redacted]
ROQUEBRUNE CAP MARTIN NUOVA COSTRUZIONE A 350 MT DAL MARE BILOCALE MQ 44 + [redacted] POSSIBILITÀ BOX [redacted] TEL. 011/562 54 15

ATTIVITA' COMMERCIALI
SAN DONATO VENDESI ATTIVITA' ARTICOLI REGALO FORTE [redacted] ALTO REDDITO TEL. 011/53 71 [redacted]
[redacted] VITTORIA VENDESI ATTIVITA' ABBIGLIAMENTO INTIMO ESPOSIZIONE FORTE PASSAGGIO INCASSO INCREMENTABILE [redacted] 011/53 71 43

VILLE, CASETTE, RUSTICI
PARELLA [redacted] COSSA CASETTA INDIPENDENTE SU 3 LATI SU 2 [redacted] 3 CAMERE CUCINA SERVIZI AMPIA TAVERNETTA LAVANDERIA GIARDINO PRIVATO TEL. 011/53 71 43
AVIGLIANA
IN VILLA BIFAMILIARE SIGNORILE IN POSIZIONE UNICA PARCO DI 5.000 MQ PRESTIGIOSO APPARTAMENTO DI SALONE FRANZO CUCINA 4 CAMERE 3 SERVIZI CON ANNESSO APPARTAMENTO INDIPENDENTE DI SOGGIORNO CAMERA SERVIZI BOX 2/3 AUTO TAVERNA LAVANDERIA CANTINA GIARDINO PRIVATO TEL. 011/53 71 43

APPARTAMENTI AL MARE
[redacted] AL MARE DA RISTRUTTURARE APPARTAMENTO DI CAMERA SOGGIORNO CUCINOTTO SERVIZIO + TERRAZZO E SOTTOTETTO VICINO E VISTA MARE L. 170.000.000 TEL. 0183/65 11 15
SANREMO FOCE 50 MT MARE PIANO ALTO ASCENSORE 3 LETTO SOGGIORNO CUCINA 2 BAGNI GAS AUTONOMO RISTRUTTURATO 115 MQ. RIBASSATO A L. 350.000.000 TEL. 0184/50 13 70
SANREMO CENTRO PIANO ALTO ASCENSORE 2 LETTO SALONE CUCINA BAGNO GAS AUTONOMO DA SISTEMARE 125 MQ. + TERRAZZO VISTA MARE RIBASSATO L. 745.000.000 TEL. 0184/50 13 70

IMMOBILI INDUSTRIALI
VIA MADAMA CRISTINA AFFITTASI BASSO FABBRICATO INDIPENDENTE MQ 400 + 200 MQ UFFICI + CORTILE PRIVATO TEL. 011/53 71 43
C.SO PRINCIPE ODDONE PRESSI VENDESI BASSO FABBRICATO MQ 750 + UFFICI 100 MQ PASSO CARRAIO RISCALDAMENTO AUTONOMO TEL. 011/53 71 43
P.ZZA BENGASI [redacted] AFFITTASI/VENDESI SEMINTERRATO 750 MQ DA [redacted]RUTTURARE RICHIESTA INTERESSANTE TEL. 011/53 71 43

APPARTAMENTI IN AFFITTO
ROSTA IN VILLETTA BIFAMILIARE ARREDATO SALONE 3 CAMERE CUCINA SERVIZI INGRESSO GARAGE USO TRANSITORIO TEL. 011/53 71 43

Vivi il verde tutti i giorni

...a due passi da Torino in San Francesco al Campo

Residenza La Grangia

- Ville aggregate
- Ville singole unifamiliari
- Ville singole bifamiliari

Le costruzioni, di elevata qualità per soluzioni tecniche e i materiali impiegati, comprendono, su due piani abitativi, cucina, soggiorno, 2/3 camere, doppi/tripli servizi, taverna, box auto ed ampio giardino.

DALLAS

MARTINETTO IMMOBILIARE

Vi aspettiamo [redacted] la tranquilla serenità di chi costruisce case di qualità, da oltre cinquant'anni.

Ufficio Vendite: Via Torino, 164 - San Francesco al Campo 10070 (TO) - Tel. 011/927.66.77 - 924.44.32

Grande musica italiana d'autore domani alla discoteca «Liberatutti» di Aosta

Ironia [redacted] ritmo [redacted] Capossela

AOSTA. Ritorna domani [redacted] Valle quello che molti considerano il miglior cantautore italiano dell'ultima generazione. Vinicio Capossela, grande «scoperta» artistica di Francesco Guccini, sarà [redacted] concerto alla discoteca «Liberatutti» di via Chambéry.

Un appuntamento [redacted] la musica di alta levatura, quello in programma domani [redacted] nel capoluogo regionale. Capossela è [redacted] talento naturale denso [redacted] genialità [redacted] sregolatezza, padrone di [redacted] profonda ironia ma capa[redacted] [redacted] portare una ventata di aria nuova nella [redacted] italiana. Una realtà, quella di Vinicio Capossela, apprezzata in fretta sia dal grande pubblico sia dalla critica. Lo testimonia, tra i tanti riconoscimenti, la «Targa Tenco», il premio più prestigioso che la musica d'autore abbia in Italia.

Capossela ha alle spalle una di quelle storie da artista, dove nulla è programmato [redacted] dove tutto arriva per [redacted]. Nato ad Hannover da genitori campano-irpini, Vinicio arriva a Reggio Emilia all'età [redacted] 3 anni. Tenta [redacted] [redacted] Conservatorio, ma i troppi solfeggi lo fanno desistere. Si compra un organo, e così comincia l'avventura musicale. Prima nei bistrot, [redacted] piano bar, nei localacci, poi una cassetta registrata per passare il tempo finisce nelle mani di Francesco Guccini. E l'autore di «Dio [redacted] morto» capisce di [redacted] di fronte un talento. Esce il primo Cd di Vinicio Capossela, «All'una [redacted] trentacinque circa», del 1990. Un anno dopo [redacted] la «Targa Tenco». Esce in contemporanea [redacted] secondo album, «Modì», mentre Capossela non è mai fermo, sempre [redacted] tour, da una parte [redacted] dall'altra della Penisola. Tra i suoi viaggi, uno è più importante [redacted] altri: la tournée con Paolo Rossi, altro «geniaccio» dell'arte italiana, per «Pop & Rebelot». A tutto ciò si aggiunge, 3 [redacted] fa, «Camera a Sud». L'ultimo disco di Vinicio Capossela «sfonda» sul mercato discografico ed [redacted] considerato uno dei migliori prodotti artistici degli ultimi anni. La musica [redacted] in stile tradizionale, con passaggi tipici dell'Italia del Sud, o «latini». I testi [redacted] Capossela sono frutto, anche questi, del talento letterario dell'artista emiliano. [redacted] con Capossela ovunque emergono ironia e autoironia, in un originalissimo misto di ritmo latino, frammenti [redacted] jazz, richiami a Paolo Conte o Renato Carosone, tutto indefinibile e trascinante. Una musica e [redacted] prosa, quella [redacted] Vinicio Capossela, che è arte pura.

Con il [redacted] «geniaccio» italiano [redacted] [redacted] sul palcoscenico Lucio Caliendo, percussioni e batteria, Enrico Lazzarini [redacted] contrabbasso, Giancarlo Bianchetti alla chitarra, Piero Odorici al sax e Luciano Titi fisarmonica e tastiere. Al «Liberatutti» domani sera, ingresso libero e consumazione obbligatoria. [s. ser.]

Vinicio Capossela in concerto alla discoteca «Liberatutti» di via Chambéry

A Châtillon

L'ultima «fatica» dei Barfly

CHATILLON. I «Barfly» escono allo «scoperto» per presentare al pubblico valdostano la loro ultima fatica musicale: [redacted] demo-tape dal titolo «Il granchio». La band, che prende il nome dall'omonimo [redacted] di Charles Bukowski che racconta del degrado della società [redacted] della continua aspirazione dell'uomo alla libertà, [redacted] esibirà domani sera al «Piper» di Châtillon. «Il granchio», una cassetta autoprodotta e registrata in cinque «intensi giorni di lavoro in uno chalet di montagna», [redacted] dicono i componenti del gruppo, contiene una esilarante e «alternativa» introduzione [redacted] cinque composizioni originali, scritte da Alberto Neri, [redacted] paroliere [redacted] gruppo. Il demo si conclude [redacted] una stravolta [redacted] di Lenny Kravitz.

I «Barfly» [redacted] sulla scena musicale valdostana [redacted] da cinque [redacted]. La formazione del gruppo dal 1991 [redacted] oggi ha però subito qualche variazione. Della band fanno ora parte Paolo Barbero, al piano [redacted] alle tastiere, Giuliano Danieli alla batteria e percussioni, Lorenzo Prando alla chitarra, Stefano Trieste [redacted] basso e il cantante Alberto Neri.

I «Barfly», che da anni partecipano [redacted] più importanti incontri rock della Valle, ispirano la loro musica alle composizioni di gruppi come i «Free», i «Black Crowes» e i «Negrita». Dopo la data di domani al «Piper», si esibiranno il 5 giugno al «Capolinea» di Saint-Christophe. [sa. b.]

[redacted]

AOSTA [redacted] Tel. (0165) [redacted] Or.: [redacted] L. 12.000	**L'esercito delle 12 scimmie** *di T. Gilliam, con B. Willis, B. Pitt, M. Stowe (Usa '95)* — Anno [redacted]: un galeotto viene inviato indietro nel tempo per cercare di cambiare il destino del pianeta, sterminato da [redacted] misteriosa [redacted]. N. V. 2h 10' **Fantascienza**
Giacosa Tel. (0165) 262.220 Ore [redacted] L. 12.000	**Va' dove [redacted] porta il cuore** *di C. Comencini, con V. Lisi, [redacted], T. Karyo (Italia '95)* — Una nonna [redacted] [redacted] [redacted] per raccontarle la propria vera vita e per indurla a seguire i suggerimenti [redacted] [redacted]. Dal romanzo della Tamaro. N. V. 1h 47' **Sentimentale**
SAINT-VINCENT **Auditorium Ipr** [redacted] (0166) 512.875 Prev. ven.-sab. 16/17 Or.: [redacted] Lire 5000	OGGI CHIUSO
[redacted] **Monte** [redacted] Tel. (0165) 841 206 Or.: 21,30 Lire 10 [redacted]	[redacted] CHIUSO
[redacted] **Des Guides** Tel. (0166) 949.473 [redacted]: 18/20/22 Lire 13.000	OGGI CHIUSO
CHAMPOLUC **Sant'Anna** Tel. (0125) 307.463 Ore 21,30 L. 10.000	OGGI CHIUSO

CINEMA NEL CANAVESE

IVREA [redacted] **Boaro** Tel. (0125) 641.480 Or.: 20/22 Lire 12.000	**Bullet** *di J. Temple, con M. Rourke, T. Shakur, T. Levine (Usa '96)* — Nelle strade di New York la lotta senza quartiere tra un «duro» ex galeotto e un suo vecchio rivale di prigione che ha giurato [redacted] sconfiggerlo. V. M. 14 1h 33' **Azione**
Politeama Tel. (0125) 641.571 Ore 21,30 L. 8000/5000	**L'uomo [redacted] stelle** *di G. Tornatore, con S. [redacted], T. Lodato, L. Trieste (Italia '95)* — Nel 1953 un piccolo truffatore gira la Sicilia con una cinepresa: per 1500 lire offre provini, promesse di successo [redacted] [redacted] e inevitabili delusioni. N. V. 2h **Comm.**
Abcinema Tel. (0125) 425.084 Or.: 20/22,15 L. 8000	**Fargo** *dei fratelli Coen, con F. McDormand, S. Buscemi, W. [redacted] Macy (Usa '96)* — Un venditore [redacted] [redacted] paga due delinquenti per rapirgli la moglie, con il riscatto vuole [redacted] il buco economico dell'azienda. [redacted] M. 14. 1h 38' **Dramm.**

Per la pubblicità su LA STAMPA

publikompass

20123 MILANO Via Carducci 29 - Tel. 02/88.470
10126 TORINO C.so M. d'Azeglio 60 - Tel. 011/65.211
16121 GENOVA Via C.R. Ceccardi 1/14 Tel. 010/540.184-592 [redacted]
18100 IMPERIA Via Alfieri 10 - [redacted] 0183/273.[redacted]
17100 SAVONA P.zza Marconi 3/6 - 3/5 - Tel. 019/811.182

15100 ALESSANDRIA sig. BRUNO CONTI Agente Publikompass spa Via Vochieri 80 - Tel. 0131/442.543-442.544
11100 AOSTA FI.MU. srl Agente Publikompass spa Loc. Amérique - Quart Tel. 0165/765.019-765.028
14100 [redacted] sig. PAOLO BELLE' Agente Publikompass spa Via Antica Zecca 3 - Tel. 0141/592.222
1[redacted]51 ALBA [redacted] Agente Publikompass spa C.so M. Coppino 9 - Tel. 0173.442 110
12100 [redacted] sig. SILVANO [redacted] Agente Publikompass spa Via S. Grandis 11 Tel. 0171/630.832-695.630
28100 NOVARA PUBLITIME srl Agente Publikompass spa Corso Cavour 10 Tel. 0321/33.341 (7 linee r.a.)
13100 VERCELLI [redacted] srl Agente Publikompass spa Via Duchessa Jolanda 20 Tel. 0161/250.754-62.592

L'ABBONAMENTO.
il migliore amico di chi legge La Stampa.
LA STAMPA

[redacted]

PRÉ-SAINT-DIDIER

La [redacted] dei Tropici

Questa [redacted] e domani il pub «Kilimandjaro» di Pré-Saint-Didier apre le porte [redacted] ritmi della musica tropicale caraibica. [redacted] giovedì e il venerdì sera infatti il locale propone musica dal vivo fino alle 4 del mattino: dalla domenicana all'afro e dal reggae alla brasiliana.

[redacted]

«Le strade del cinema»

Verrà presentata domani, alle 17, [redacted] salone ducale del municipio di Aosta [redacted] rassegna dal titolo «Le Strade del cinema», organizzata dall'assessorato [redacted]munale alle Politiche culturali. A partire dal [redacted] giugno nelle vie [redacted] nelle piazze della città saran[redacted] proiettati dieci grandi film. [sa. b.]

AOSTA

«Replica» dei Superpartes

Al caffè «Duit» [redacted] piazza Vuillermin questa sera ritorna [redacted] rock etnico dei «Superpartes», che hanno debuttato ieri sera nel locale aostano. I «Superpartes» si esibiranno anche domani sera [redacted] «Dollaro» di Châtillon. Domani sera il «Duit» apre in[redacted] al jazz. A partire dalle 21,30 si esibirà una formazione di vere «All-Stars»: Alfredo Ponissi al sax tenore e soprano, Giulio Camarca alla chitarra, Massimo Camarca al basso [redacted] Luciano Bodria «Tatino» alla batteria. La serata [redacted] stata organizzata per ricordare Egidio Vicentin, appassionato jazzista, morto di recente.

SAINT-VINCENT

Amii Stewart [redacted] concerto

Grande appuntamento per [redacted] appassionati [redacted] musica pop sabato sera nella cittadina termale. Il salone Gran Paradiso del Grand Hôtel Billia ospita Amii Stewart in concerto. Cantante [redacted] fama mondiale, ha interpretato brani che hanno segnato tappe importanti nella storia della [redacted] dagli Anni Settanta a oggi. Lo spettacolo, organizzato dalla Gestione Straordinaria [redacted] Casinò, sarà aperto [redacted] tutti, ma è necessario prenotare i posti entro le 12 di sabato telefonando al 167/807055 o 0165/522408.

Documentari e sport oggi tra i programmi delle televisioni francofone

Serata di reportage [redacted] inchieste

Tsr «indaga» sul fenomeno «mucche pazze»

Pomeriggio di tennis [redacted] France 2, dove dalle 14,55 alle 19,20 proseguono le dirette dal Roland-Garros [redacted] Parigi per gli Internazionali di Francia. Alle 20,05 Tsr trasmette *«Temps présent»*. Due i filmati [redacted] programma: *«Alimentation [redacted]male»* di Gérard Louvin [redacted] Daniel Pasche [redacted] *«Viande suisse: y [redacted] un* [redacted] di Gérald Mury. Entrambi [redacted] interessano di un caso che [redacted] profondamente [redacted] l'opinione pubblica europea, quella delle cosiddette «mucche pazze». Il panico che si è sviluppato fra i consumatori di [redacted] bovine ha fatto precipitare il mercato [redacted] provocato più [redacted] [redacted] commissione d'inchiesta a livello politico-amministrativo. Sotto accusa i mangimi animali, la somministrazione di ormoni di crescita [redacted] l'uso massiccio degli antibiotici.

Alle 20,55 France [redacted] propone *«Envoyé spécial»*, [redacted] settimanale di informazione condotto da Bernard Benyamin. In sommario tre servizi. Il primo, «La guerre du feu», illustra la strategia [redacted] [redacted] punto dal governo francese, in previsione dell'estate, per individuare e distruggere qualsiasi focolaio [redacted] incendio. In tutto [redacted] Sud della Francia e in Corsica sono già in allerta osservatori, pattuglie a piedi [redacted] in motocicletta e soprattutto i «Canadairs», gli [redacted] cisterna che scaricano dall'aria tonnellate di acqua sul fuoco. Il secondo filmato, *«Ramon, le trapéziste»*, racconta l'avventura di un artista da circo, omosessuale e colpito da aids, che continua imperterrito a esercitare il suo mestiere, sostenuto da un'incredibile solidarietà familiare. Il terzo, *«Familles déchirées»*, mette [redacted] confronto quattro famiglie, due israeliane [redacted] due palestinesi, tutte colpite da un terribile lutto: la perdita [redacted] un figlio per un [redacted] di terrorismo. Alle 23,15 la rete francese prosegue [redacted] *«Les années campagne»* (Francia, 1992, 90'), una commedia drammatica di Philippe Leriche, [redacted] Charles Aznavour, Clémentine Célarié [redacted] Françoise Arnoul. [l. b.]

Charles Aznavour su France 2

PRIME VISIONI A TORINO

ADUA 200 c. [redacted] Cesare 67, tel. 856.521. [redacted] **cardo III.** Or.: 16,30; 18,30; 20,30; 22,30.
ADUA 400 c. G. Cesare 67, tel. 856.521. **Eloise, la figlia di D'Artagnan.** Or.: [redacted]; 18,10; 20,20; 22,30.
ALFIERI p. Solferino 2, t. 582.3800. Riposo.
AMBROSIO MULTISALA c. V. Emanuele II 52, tel. 547.007. Sala 1. **Diabolique.** Or.: 15,30; 17,50; 20,10; 22,30. Sala 2. **Schegge di paura.** Or.: 15; 17,30; 20; 22,30. Sala 3. **Piume di struzzo.** Or.: 15; 17,50; 20,10; 22,30.
ARLECCHINO c. Sommeiller 22, telefono 581.7190. **Schegge di** [redacted] - [redacted] **four.** [redacted]: 15,30; 17,50; 20,10; 22,30.
CAPITOL v. [redacted] Dalmazzo 24, tel. [redacted]. **L'al[redacted] protezia.** [redacted]: 14,30; 17,10; 19,50; 22,30.
CENTRALE v. C. Alberto 27, tel. 540.110. **Tre vite e una sola morte.** Or.: 15,45; 18; 20,15; 22,30.
C. CHAPLIN 1 v. Garibaldi 32/a, tel. 436.0723. **L'arcano incantatore.** Or.: 14,45; 18; 20,15; 22,30.
C. CHAPLIN 2 via Garibaldi 32/e, t. 436.0723. **Al centro dell'area di rigore.** Or.: 16; 17,40; 19,20; 21; 22,40. Ingr. 10.000 Agis 7000.
CRISTALLO v. Goito 5, tel. 650.7100. **Decisione critica.** Or.: 16; 18,15; 20,25; 22,35.
[redacted] v. Gramsci 9, tel. 542.422. **Le affinità elettive.** Orario: 15,30; 17,50; 20,10; 22,30.
ELISEO GRANDE piazza Sabotino. **Il giurato.** Or.: 15,45; 18; 20,15; 22,30.
ELISEO BLU p. Sabotino, tel. [redacted]. **L'albero di** [redacted]. Or.: 16; 18,10; 20,20; 22,30.
[redacted] **ROSSO** piazza Sabotino, telefono 447.5241. **Il segreto dell'isola di Roan.** [redacted]: 16; 18,10; 20,20; 22,30.
[redacted] p. V. Veneto 5. **Bruno aspetta in macchina.** Or.: 16,30; 18,30; 20,30; 22,30.
ERBA 1 c. [redacted] 241, tel. 661.54.47. [redacted] **giorno e sentimento.** Or.: 20; 22,30.
ETOILE via [redacted] angolo via Roma. **Io ballo da sola.** Orario: 15,25; 17,45; 20,05; 22,25.
FARO via Po 30, tel. 817.3323. **L'esercito delle 12 scimmie.** Or.: 19,50; 22,30.
FIAMMA c. Trapani 57. **Diabolique.** Or.: 16; 18,10; 20,20; 22,30.
IDEAL corso Beccaria 4. **Piume di struzzo.** Or.: 15,30; 17,50; 20,10; 22,30.
KING via Po 21, telefono [redacted]. [redacted] [redacted] **la fortuna di** [redacted] **avuto i genitori** [redacted]. Or.: 16,30; 18,30; 20,30; 22,30.
KONG via S. Teresa 5, tel. 534.614. **Compagna di viaggio.** Or.: 16,30; 18,30; 20,30; [redacted].
LILLIPUT v. XX Settembre 15 bis, t. 537.100. **Copycat -** [redacted] **in serie.** Or.: 15,30; 17,50; 20,10; 22,30.
LUX G. S. Federico, [redacted]. [redacted]. **L'esercito** [redacted] **12 scimmie.** Or.: 15,10; 17,35; [redacted] [redacted].
[redacted] [redacted] v. Montebello 8, t. 817.1048. **Sotto gli ulivi.** Or.: 16,30; [redacted]; 20,30; [redacted].
NAZIONALE 1 [redacted] Pomba 7, tel. 812.4173. [redacted] [redacted] **dallo spazio.** Or.: 16; 18,10; 20,20; 22,30.
NAZIONALE 2 v. Pomba 7, t. 812.4173. **Amiche per sempre.** Or.: 16; 18,10; 20,20; 22,30.
[redacted] 1 v. Arsenale 31, t. 532.448. **Fargo.** Or.: 16; 18,10; 20,20; 22,30.
OLIMPIA 2 via Arsenale 31, t. [redacted]. **Rosso d'autunno.** Orario: 16; 18,10; 20,20; 22,30.
REPOSI via XX Settembre 15, tel. [redacted]. **Vampiro a Brooklyn.** Or.: 16; 18,10; 20,20; 22,30.
ROMANO Galleria Subalpina, telefono 562.0145. **Un ragazzo,** [redacted] **ragazze...** Or.: 16,30; 18,30; 20,30; 22,30.
STUDIO RITZ via Acqui 2. **Io ballo da sola.** Or.: 15,30; 17,50; 20,10; 22,30.
VITTORIA via Roma 336. [redacted] Orario: 15,45; 18; 20,15; 22,30. V.M. 14.

TEATRI A TORINO

TEATRO REGIO. Ore 21 al Conservatorio G. Verdi concerto del Coro del Teatro Regio diretto [redacted] Bruno Casoni. **Petite messe solennelle** [redacted] G. Rossini. Posti a Lire 50.000/40[redacted]. Org. Ass. Italiana Amici J. Carreras per la [redacted] contro la leucemia. Vendita al box office. Telefono 561.1262.
COLOSSEO. Via M. Cristina 71, tel. 669.8034. Oggi ore 21 **Zuzzurro e Gaspare** in vero o falso. Prevendita cassa teatro 10-13/15-19.

RADIO E TELEVISIONI

Raitre
14; 19,35; 22,45 **Tgr** [redacted] **Valle d'Aosta**
19,55 **Dossier donne** a cura di M. L. [redacted] Loreto

[redacted]
12,10 **La voix de la Vallée**
14,14 **Pousse café** a cura di Katy Pallet

[redacted]
7,20 **La voix** [redacted] **la Vallée**

France [redacted]
13,45 **Derrick**, policier
14,55 **Roland Garros**
19,15 **Un livre, des livres**
19,59 **Journal**
20,55 **Le poids d'un secret**, film
22,55 **Envoyé spécial**
23,10 **Les années campagne**

[redacted] Aosta Stereo [redacted]
9,30; 12,30; 15,30; 18,30 **Notiziario**
14; 20 [redacted] **party**
24 — [redacted]

Tele Alpi
12,40; 19; 22; 24,15 **Alpiline**, notiziario regionale
15 — **Amore e potere**, telenovela
15,30 [redacted] **music**, musicale
16 — **Canta Italia**, programma musicale
17,30 **Agente Rockford**, telefilm
20,30 **Le mine** [redacted]**ce**, realtà quotidiane valdostane
[redacted] **Crazy Danze**, musicale

[redacted] Club
8 — **Buon giorno**
9 — **Musica** [redacted]
10,15 **Radio club nostalgia**
11,30 [redacted], **la tua musica preferita**
12 — **Disco club**
15 — **Hit** [redacted]**ub parade**
17 — **Disco dance club music**
18,15 **Radio Club nostalgia**
19 — **Le più belle musiche di tutti i tempi**

Top [redacted] **dio**
8 — **Mattino Tir**
9,20 **Corrado Marguerettaz**
10; 12; 17 **News and information**
11,20 **Luca Attucci**
15,10 **Pomeriggio Tir**
16 — **Marco Frasson**
17,20 **Mary Mennini**
18,20 **Music Line**

[redacted] Reporter
8 — **Buon giorno con R. R.**
9 — **L'occasione,** annunci gratuiti
10,10; 12,10; 17,10 **News and information**
12 — **Insieme con R. R.**
15 — **Music non stop**
18 — **Gran serata con la musica di Luca Attucci**

Radio Monte Bianco
7 — **Monte Bianco classic**
9; 10,05; 12; 15; 16; 17; 18 **Il giorn**[redacted], [redacted] ziario
9,30 [redacted] **successi**
8,30; 10 **L'oroscopo di Maria**
14 — **Hit Monte Bianco**
16 — **Pomeriggio giovane**
20 — [redacted] **White**

[redacted] [redacted] Valle d'Aosta
7 — **Rassegna stampa**
7,35 **La voce del**[redacted]
8; 11,30; 15 **101** [redacted]
9 — **Lucio** [redacted]
10 — [redacted]
12; [redacted] **della Valle d'Aosta,** informazione,
15,30 **Juke b**[redacted], dischi a richiesta
18,30 **Salut** [redacted], folk [redacted]
19,30 [redacted] **italiane**

Rete Saint-Vincent 5 [redacted]
[redacted] - [redacted]
14; 19; 22,30 **Tg regionale**
17,15 **Wilma e contorni**, rubrica
18,30 **Film tv**
20,30 **Film**

Television Suisse [redacted]
12,45 **Tj-midi**
13 — **Une maman formidable**
13,25 **La loi est la loi**
14,15 **Le père Dowling**
[redacted] **Doc**[redacted] **Quinn**
16,50 **Nils Hogersson**
17,45 **Pacific Beach**
19,30 **Tj-soir**
20,05 **Temps p**[redacted]
21,30 **Inspecteur Derrick**, policier
22,35 **Talc** [redacted]**d**, talk show

[redacted] St-Vincent
7; 9,15; 11,15; 15,30; 17,30 **St-Vincent mattino**
[redacted] **Rsv Super compilation**
10,15 **Attualità cinema**
14 — **Energy** [redacted] **Disco**
17,30 **Soul & Dance** [redacted]
21 — **Night Rhythm**

Radio Monterosa
7,50; 9,50; 11,50; 13,50; 17,50 **Onr news**
11,10 **Contatto radio**
15,10 **Top 40**
[redacted] [redacted] **regionale**
19,15 [redacted] **allegria** [redacted] Manuela

- **Eventuali errori e** [redacted] [redacted] **programmi sono causati dall**[redacted] **non tempestiva comunicazione** [redacted] **parte delle emittenti**

LUNEDÌ tuttosoldi
MERCOLEDÌ tuttoscienze
GIOVEDÌ tuttolibri
I supplementi de LA STAMPA
Una settimana ricca di tutto.

[redacted]
RACCORDO [redacted]
VALLE D'AOSTA S.p.A.
Sede legale in Roma via A. Bergamini 50 - 00159
Sede secondaria in Aosta via Chambery 51 - 11100

Avviso di pubblico incanto

[redacted] indetta gara per pubblico incanto mediante offerte a prezzi unitari per l'affidamento dei lavori di rivestimento e stabilizzazione su pendicole del rilevato autostradale Saint Pierre (AO).
Importo a base d'asta L. 189.603.000
Categoria A.N.C. richiesta: 11 (superiore a vedel per 300.000.000). Termine di esecuzione del contratto 90 giorni.
Le offerte dovranno pervenire con le modalità prescritte nel bando di gara entro le ore 12.00 del giorno 18/06/1996 presso la Sede Legale della Società in via A. Bergamini 50, 00159 Roma.
Il bando integrale, contenente l'elenco della documentazione da allegare all'offerta, è pubblicato presso l'Albo Pretorio del Comune di Aosta e di Roma dal 22/05/1996 al 18/06/1996.
Ulteriori informazioni possono essere richieste all'Ufficio [redacted] della Società al n. 06/41632161.

L'AMMINISTRATORE DELEGATO
Giovanni M. Barone

[redacted] DI AOSTA

Estratto del bando di gara
trattativa privata inventario beni mobili comunali

Questa Amministrazione indice [redacted] gara d'appalto, mediante trattativa privata, [redacted] la predisposizione dell'inventario dei beni mobili comunali.

Procedura di gara: trattativa privata da esperirsi [redacted] le ditte che presenteranno richiesta di partecipazione.

Le [redacted] di partecipazione, redatte secondo le modalità indicate nel bando [redacted] gara, pubblicato integralmente all'Albo Pretorio del Comune, dovranno pervenire entro le ore 16.30 del giorno 13/6/1996 tramite raccomandata postale. Informazioni presso il Servizio Economato, p.zza E. Chanoux, 1 - 11100 Aosta - [redacted]. 0165/300428.

Aosta, 27 maggio [redacted]

IL DIRIGENTE INC.TO DEL SETTORE NR. 2
dott.ssa Valeria [redacted]

Basket, delusione per la formazione dei Lions d'Aoste propaganda

«Ci hanno esclusi ingiustamente»

La formazione ha vinto il proprio girone eliminatorio, ma non è stata ammessa alla poule finale. Gabriele Peloso: «E' stato davvero un ripensamento clamoroso»

La formazione Censi traslochi, squadra del settore propaganda della società Lions d'Aoste. La compagine ha vinto il proprio girone eliminatorio, ma non è stata ammessa d'ufficio alla poule finale «provinciale»

AOSTA. E' tempo di bilanci per il settore giovanile della pallacanestro valdostana. Le formazioni dei Lions d'Aoste sono state le protagoniste dei campionati piemontesi, raccogliendo risultati significativi. La stagione si è però chiusa con una polemica, che interessa il campionato della categoria propaganda.

«Dopo aver chiuso il girone al primo posto - spiega il responsabile del comitato regionale, Gabriele Peloso -, la compagine Censi Traslochi è stata, sorprendentemente, esclusa a tavolino dalla poule finale per l'applicazione da parte del comitato piemontese della regola che prevedeva il carattere provinciale del torneo».

«Prima dell'avvio del campionato - aggiunge Peloso - il presidente Martini ci aveva però assicurato che non ci sarebbero stati problemi in caso di successo nel raggruppamento. C'è stato invece un clamoroso ripensamento, provocato da alcune società torinesi, così ci siamo trovati esclusi dalla fase finale».

«L'amarezza maggiore è per i ragazzi - dice ancora il responsabile del comitato regionale -, che avevano meritato sul campo la qualificazione. Per il Censi Traslochi è stata in ogni caso una stagione stupenda. Trascinatore della squadra è stato Jean Marie Chenal. Note di merito particolari anche per le guardie Stefano Zanello e Michele Bernardi e per i play Stefano Censi e Leonardo Buffa».

Nel campionato juniores il Cogne Acciai Speciali ha concluso al secondo posto nelle finali regionali, mancando la qualificazione alla fase successiva per la sconfitta casalinga patita ad opera del Casale. Stagione comunque utilissima per i ragazzi di Frosini, con diversi giocatori utilizzati in serie C2. In evidenza Luca Melotto, Claudio Zuncheddu e Roberto Ocleppo.

Nel torneo cadetti il Toyota Orient ha chiuso al quinto posto il girone eliminatorio, con una formazione giovanissima. Alcune sconfitte di misura hanno impedito agli aostani di ottenere un piazzamento migliore. A livello individuale note positive per l'ala Francesco Peaquin e per il centro Cesare Marques.

Tra gli allievi stagione ricca di soddisfazioni per l'Eremita Buckler. La formazione di Massimo Mimotti si è piazzata al secondo posto nel girone, alle spalle del Cus Torino, per vincere successivamente il «Trofeo Stefano Testa». In evidenza la guardia Alex Armand, il play Massimo Lucchi e l'eclettico Mohamed Rahmi.

Il campionato ragazzi ha riservato piacevoli sorprese allo Scott Usa, giunto terzo nel girone alle spalle del Lombardi e del Collegno. Notevole crescita di tutto il gruppo, con Jean Marie Chenal e Federico Martire in chiara evidenza.

Sigfrido Beneyton

Bocce, il panorama giovanile nei 5 club della Valle

Settantaquattro ragazzi pronti a «sfondare»

AOSTA. Quarantasei esordienti, sedici allievi e dodici ragazzi. Il panorama boccistico valdostano fa affidamento su settantaquattro giovani, tesserati per cinque società: il Quart Sorgenti Gran Paradiso, il Saint-Marcel Giain, il Ccs Cogne, la Nitri Auto e il Carreau banca credito cooperativo di Gressan.

«Seguiamo il settore giovanile con occhio di riguardo - dice il presidente del comitato regionale, Bruno Oro -, perchè siamo convinti che soltanto con attenzioni particolari per i ragazzi si possa garantire un valido futuro alla disciplina in Valle».

«Siamo particolarmente soddisfatti - aggiunge Oro - della risposta avuta dalle due scuole bocce istituite a Charvensod e a Saint-Marcel, con gli istruttori Gregorio Rigolino e Mauro Hugonin che hanno potuto apprezzare l'impegno dei giovani, che si sono cimentati per la prima volta con le bocce».

Gli esordienti e i ragazzi del Saint-Marcel, del Carreau e del Ccs Cogne hanno svolto le prove di tiro al copertone, tiro alla porta, tiro alle bocce numerate, tiro rapido in staffetta, individuale, coppie e del tiro tecnico. Hanno partecipato alla varie competizioni Jean Pierre Albaney, Salvatore Deledda, Christian Trapasso, Andrea Trevisan, Alessandro Voyat, Claudio Vona, Patrik Cerise, Lorenzo D'Alonzo, Francesco Gilardino, Daniele Idone, Mirko Spiga, Olivier Bertholin, Henry Perron, Jean Michel Solerte, e Dario Morselli.

A livello della categoria allievi, la squadra del Quart Sorgenti Gran Paradiso ha superato il primo turno del campionato italiano per le società, sconfiggendo il Roverino Ventimiglia: la partita contro i liguri si è conclusa con il punteggio di 8-4.

La formazione valdostana era composta da Lorenzo Daudry, Daniele Peaquin, Massimiliano Lale Demoz e Luca Fongaro. Adesso il Quart dovrà affrontare l'ostacolo insormontabile rappresentato dal Fossano, formazione che può contare sui nazionali Mandola e Panero.

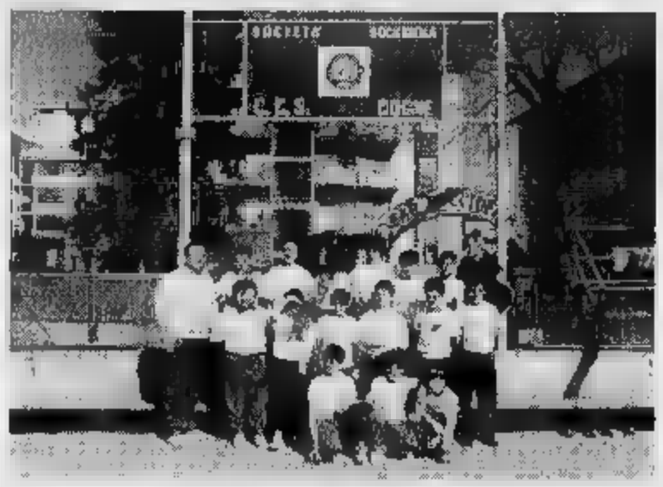

I giovani del Ccs Cogne. In Valle sono 74 i ragazzi appassionati di bocce

PALLAVOLO

Il corso «Gioco sport»

Si svolgerà domani la festa finale del corso «Gioco sport» di minivolley. La manifestazione, organizzata dalla struttura giovanile del comitato valdostano della Federazione italiana in collaborazione con la Sovraintendenza agli studi, s'inizierà alle 9,30 nell'area sportiva Sarre. E' prevista la partecipazione di circa 150 atleti, che si cimenteranno nelle gare di primo e di secondo livello. I corsi sono stati fatti ad Aosta, nei plessi scolastici delle scuole del quartiere Quartiere, Ramires e di Saint-Martin de Corléans, a Saint-Pierre (coinvolgendo anche il plesso scolastico di Epinel-Cogne) e a Morgex (con la partecipazione degli allievi dei plessi scolastici di Courmayeur e La Salle). In caso di maltempo la manifestazione si svolgerà alla palestra del quartiere Dora. A conclusione della giornata sono previste le premiazioni di tutti i partecipanti al corso. **(s. b.)**

LA STAMPA IN CD-ROM
GLI ANNI IMPORTANTI DELLA NOSTRA VITA

1992, 1993, 1994, 1995. Anni che vale la pena ricordare. Un album di fotografie e qualche videocassetta hanno raccolto la nostra vita e quella della nostra famiglia; La Stampa, giorno per giorno, ha raccolto la vita di tutti, fatti grandi e piccoli che sono stati lo sfondo di quanto è successo a ciascuno. Tutto La Stampa Compact è la raccolta integrale su CD-ROM (per Dos e Windows) degli articoli pubblicati dalla Stampa in questi anni. Per ogni articolo è disponibile il testo completo, corredato dalla classificazione utilizzata dai giornalisti della Stampa per ritrovare le informazioni. Ogni disco contiene tutta l'attualità italiana e internazionale dell'anno, approfondita con commenti, inchieste e interviste, arricchita con i supplementi Tuttoscienze, Tuttolibri, Tuttocome, Tuttodove, Tuttosoldi. Ogni anno, circa 60 mila articoli, perché la cronaca diventi storia.

tutto LA STAMPA Compact

☐ Desidero acquistare Tutto La Stampa Compact 1995 (L. 300.000)
☐ Sono in possesso delle annate precedenti (L. 250.000)
☐ Desidero acquistare le annate 1992, 93 e 94 cadauna (L. 200.000)
☐ Desidero acquistare la collezione completa dei CD-ROM Tutto La Stampa 92-95 (L. 500.000)
☐ Desidero acquistare il CD-ROM Tuttoscienze (81-92) (L. 200.000)

Pagamento: ☐ contrassegno ☐ assegno non trasferibile intestato a "Editrice La Stampa Spa"
(I prezzi sono comprensivi di Iva e spese postali.)

Nome Via
Cognome N. C.A.P.
Società/Ente Città
P. IVA e cod. fisc. Tel.
Firma

Ritagliare e spedire questo coupon a: La Stampa - Ufficio Marketing - Via Marenco, 32 - 10126 - Torino

167-882005

Editrice LA STAMPA

Mountain bike, successo dell'atleta di Fénis nella seconda gara del Grand Prix

Herin ritrova la forma e vince

Il valdostano si è imposto a Cutigliano e si è portato al comando della classifica generale
Nella prova d'apertura del circuito regionale disputata a Roisan si è imposto Claudio Brunier

AOSTA. Il [illegible] di Corrado Herin nella seconda prova del Grand Prix nazionale e l'ottima riuscita della [illegible] inaugurale del circuito regionale hanno caratterizzato l'attività della mountain bike. Il «downhiller» di Fénis [illegible] imposto a Cutigliano dimostrando di essere ormai vicino alla miglior condizione [illegible] forma, mentre a Roisan il successo [illegible] è andato a Claudio Brunier.

Dopo una serie di prestazioni sfortunate, Herin ha centrato la prima vittoria stagionale. Su un percorso anomalo, di quasi 5 chilometri, il portacolori della Sintesi Verlicchi Verona si è lasciato alle spalle il compagno di squadra Michele Tosetto, distanziato di 7", e Bruno Zanchi [illegible] Bianchi, con Giovanni Casiraghi in quarta posizione.

«Abbiamo gareggiato su [illegible] tracciato lungo quasi il doppio del consueto, tortuoso e molto tecnico - spiega Herin -. Ho dovuto cambiare l'assetto della bicicletta, accorciando l'attacco del manubrio per poter affrontare nel modo dovuto le trappole del percorso. Sono contento della prestazione; la vittoria mi ha permesso di ritrovare il giusto morale per i prossimi impegni nazionali [illegible] internazionali. Avevo proprio bisogno di un successo per cancellare un periodo sfortunato».

Con la vittoria conseguita in terra toscana, Herin si è portato al comando della classifica del Gran Prix [illegible] domenica difenderà il primato dagli attacchi degli altri pretendenti al successo finale. «La gara di Sant'Orsola - spiega il biker valdostano - si disputerà [illegible] un tracciato molto veloce, adatto soprattutto ai concorrenti che fanno della potenza la loro arma migliore. Non è certo il percorso che si adatta maggiormente alle [illegible] caratteristiche, però cercherò di ben figurare».

A livello regionale è cominciato a Roisan il Gran Prix, imperniato su sei prove. Nella gara inaugurale si è imposto Claudio Brunier, [illegible] il tempo [illegible] un'ora 7' e 33". Nelle varie categorie i successi sono andati [illegible] Fabrizio Troilo, Remy Erik Corthay, Sebastien Mendez, Ferruccio Baudin, Angelo Maruca, Gianlino Da Canal e Maria Persida Favre.

«Siamo particolarmente felici per la risposta avuta a livello di partecipazione - dice il segretario [illegible] comitato organizzatore, Ubaldo Pieiller -, con centocinquanta concorrenti al via. C'è stato un notevole incremento rispetto all'anno scorso soprattutto a livello giovanile, che abbiamo cercato di favorire con la creazione di una nuova categoria».

Il prossimo appuntamento [illegible] il Gran Prix regionale è fissato per il 7 lugl[illegible] a C[illegible]yeur.

[s. b.]

Corrado Herin, che quest'anno corre per la Sintesi Verlicchi Verona, si è imposto nella seconda prova del Grand Prix

Bocce, nella gara disputata [illegible] Sarre

Nitri Auto terza in Coppa Italia

SARRE. Spettacolo [illegible] pubblico delle grandi occasioni per [illegible] sta prova di Coppa Italia di bocce della categoria A, disputata al centro La Betulla di Sarre. Il successo è andato alla terna del Fucine Rostagno formata da Marco Cotto, Mario Bombelli [illegible] Francesco Pane, che hanno sconfitto in finale, con il punteggio di 13-9, la formazione degli Amici Chiavazza composta da Giuseppe Pivotto, Zanni Lucente e Franco Negro. Terzo posto, a pari merito con La Familiare Alessandria, per la Nitri Auto, con Guido Ducourtil, Paolo Marjolet e Angelo Timossi.

«E' il miglior risultato della stagione in Coppa Italia - dice il direttore sportivo del sodalizio aostano, Nino Cannatà -. Siamo soddisfatti [illegible] piazzamento, però speravamo di poter arrivare in finale davanti ai nostri tifosi. Gli appassionati hanno avuto modo di [illegible] l'elevato livello tecnico della manifestazione, con alcuni tra i migliori giocatori nazionali in campo a riscuotere grandi consensi. [illegible] pubblico ha risposto in modo positivo, a conferma del crescente interesse per la disciplina in Valle».

La pioggia ha costretto sabato sera gli organizzatori a spostare gli incontri sui campi coperti del bocciodromo di Grosson, con gli appassionati che si sono entusiasmati per l'incontro tra i campioni d'Italia della Chiavarese (Suini, Sturla e Repetto) e gli alessandrini della Familiare (Ressia, Zeppa e Sacchi), conclusosi sul 10-9 per i piemontesi dopo accosti e bocciate spettacolari.

Il direttore sportivo della Nitri Auto Nino Cannatà

In casa aostana si guarda intanto già al futuro, con le attenzioni [illegible] tutte rivolte al prossimo campionato per società di serie A1. Sicure le partenze di Marco Adorno, Flavio Ariaudo [illegible] Lorenzo De Petris, si sono intensificate le trattative per gli arrivi di Enrico Birolo, Eros Bertini (entrambi della Brb Ivrea), Marco Cotto e Mario Bombelli del Fucine Rostagno.

«La volontà è quella di rinforzare la squadra per non dover soffrire fino all'ultima giornata per raggiungere la salvezza, [illegible]'è successo all'esordio nella massima serie nazionale - sottolinea Nitri -. Ci interessano diversi giocatori, ma al di là del valore tecnico guardiamo [illegible] molta attenzione anche alla persona perché l'unità del gruppo è fondamentale».

[s. b.]

IL CASO

[illegible]
IL [illegible]SUPERBOWL

I «Praetorians» esordiranno a settembre nel campionato di C

In Valle riesplode la passione per il football americano

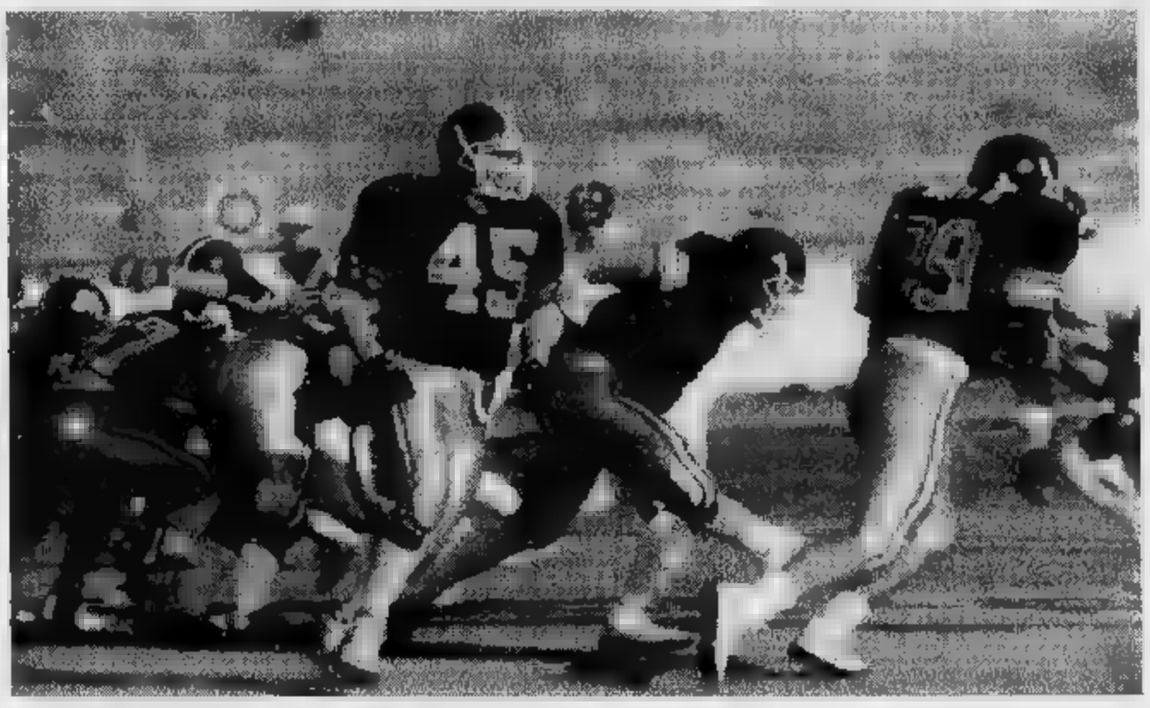

A sinistra e sotto due immagini del coach Alberto Toscano già giocatore in serie A nei Panthers Parma e nei Seamen Milano e allenatore degli Squali Golfo del Tigullio in serie B

AOSTA. Torna il football americano in Valle. Dopo le fugaci apparizioni dei Blackreds e degli Icemen, ci provano adesso i Praetorians a lanciare la disciplina nella regione. Nata ufficialmente nell'estate dello scorso anno su iniziativa di alcuni ex giocatori, la società aostana parteciperà al prossimo campionato [illegible] serie C che prenderà [illegible] [illegible] settembre per concludersi a novembre con la disputa dei play off (semifinali) e dello snowbowl (finale).

Il direttivo [illegible] sodalizio è formato dal presidente Sergio Cardia, dal vice presidente Fabio Porrega, dal segretario Guido Castiggion e dai consiglieri Paolo Blua, Gianfranco Mezzatesta [illegible] Alberto Toscano. I gio[illegible] attualmente in forza ai Praetorians [illegible] Emilio Bazzocchi, Flavio Bonometto, Ugolino Diana, Mario Fortuna, Arnaldo Gasbarro, Roberto Muin, Mauro Camosso, Davide Chabloz, Flavio Coquillard, Patrick [illegible] Stefani, Manabu Kawakubo, Francesco Lo Baido, Remy Maquignaz, Sebastiano Murdaca, Aimé Pernettaz, Massimiliano Putzu, Claudio Savoye, Carmine e Maurizio Sciulli, Gianfranco Vanzetti, Simone Viancino, Ivan [illegible] Wanner Zambon.

Gli allenamenti sono cominciati [illegible] aprile sul campo sportivo di Sarre, [illegible] [illegible] probabile che la sede fissa per il campionato diventi Saint-Pierre. E' stata scelta la formula del football americano a 8, [illegible] quanto più tecnico e spettacolare di quello a 11. Il nome Praetorians e il relativo logo (un elmo romano) sono stati scelti ispirandosi all'antico nome di Aosta (Augusta Praetoria Salassorum), mentre per i colori sociali la scelta è caduta sul nero, sul bianco [illegible] sul [illegible] anche in memoria della prima squadra regolare valdostana: i Blackreds.

Il football americano a 8 si gioca [illegible] un terreno rettangolare lungo circa 65 metri e largo 28. L'esistenza [illegible] un reparto d'attacco e di uno difensivo, più le riserve, fa sì che una normale squadra sia composta da una ventina di giocatori. Le partita [illegible] divisa in 4 frazioni da 12 minuti di tempo effettivo l'una. A differenza del football americano a 11, in quello a 8 non esistono i calci piazzati, pertanto non sono necessarie le porte.

Coach [illegible] squadra [illegible] Alber[illegible] Toscano, che dopo aver giocato in serie A nei Panthers Parma e nei Seamen Milano ha allenato gli Squali Golfo del Tigullio in [illegible] B. Quanti fossero interessati ad avvicinarsi alla disciplina possono chiedere informazioni in sede, in regione Teppe ad Aosta, al numero telefonico 765804.

[s. b.]

Specchio
DELLA STAMPA
Il sabato Specchio costa solo 1000 lire.
Il sabato, infatti, troverete La Stampa più Specchio a sole 2500 lire*.
Non perdete l'occasione.
NEL NUMERO DI SABATO:
I voti scolastici.
Perchè chi va male a scuola spesso è promosso nella vita?.
La Cina dietro l'angolo.
Era piena [illegible] biciclette, [illegible] [illegible] riempendo di Limousine.
Marcello Mastroianni.
Film, amori, pensieri e paure di un attore inimitabile.
I misteri del sole.
Storia di una stella da sempre al centro della vita dell'uomo.
I Suricati: le sentinelle del deserto.
L'incredibile vita [illegible] topi sempre all'erta.
La storia della fotografia.
Un'evoluzione ricca di "scatti" straordinari.
* Gli altri giorni [illegible] solo [illegible]
LA STAMPA & PUBLIKOMPASS
PUBBLICITÀ CHE VALE

IL NOSTRO POSTO IN EUROPA È DIVENTATO PIÙ LARGO.

Galleria degli Specchi, Palazzo Reale (Genova)

Nuovi voli per nuove mete.

Alitalia vi permette di raggiungere nuove città con nuovi voli diretti, per avere tutta l'Europa più vicina ai vostri interessi. E anche i collegamenti per le consuete destinazioni sono ancora più comodi grazie a nuovi orari: informatevi nelle Agenzie di Viaggi e negli Uffici Alitalia. Inoltre in Eurobusiness vi attende uno spazio davvero confortevole, con poltrone più larghe e braccioli più ampi. Il nostro servizio è ricco di particolari attenzioni, con una buona scelta di menù anche caldi, un'accurata selezione di vini italiani, l'offerta di un drink di benvenuto, più giornali a bordo e un rinnovato assortimento bar. Sorridete e godetevi il viaggio.

Eurobusiness

Alitalia

Proprietà Sarfys s.r.l.

è una iniziativa *Franco Costruzioni* s.r.l.

EDILIZIA PRIVATA RESIDENZIALE

Sogno una casa... te la stiamo costruendo, ...è il Ruche dorée

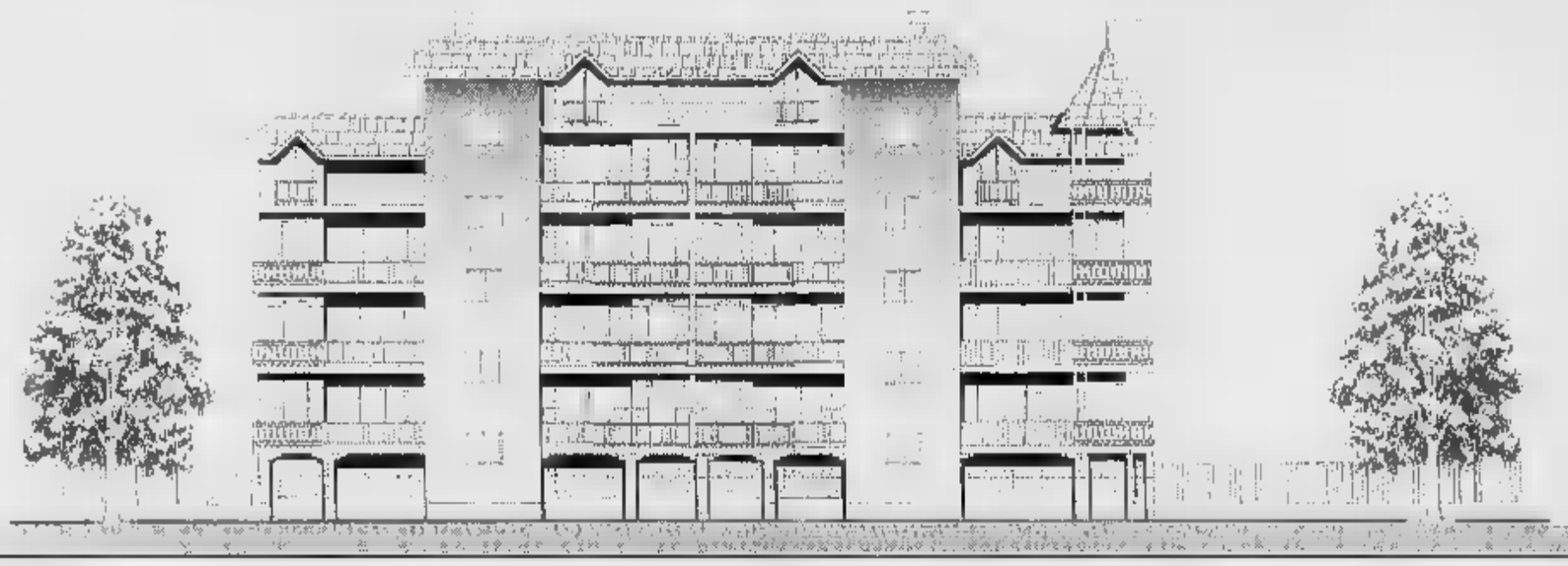

Prezzi di assoluta convenienza

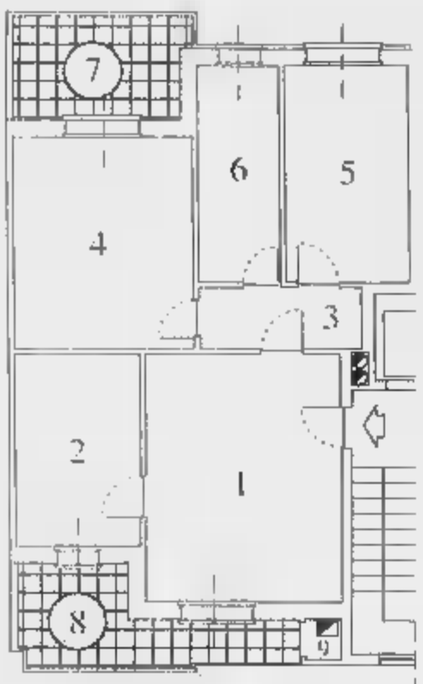

STIAMO COSTRUENDO IL TUO SOGNO
TELEFONA E PRENOTA SUBITO **IL TUO APPARTAMENTO.**

PREZZO BLOCCATO SINO ALLA CONSEGNA.

PALAZZINE DI 3-4 PIANI CON MANSARDE ABBINABILI
ATTICO-TERRAZZI-GIARDINO-BOX.

Alloggio Tipo A

£. 180 milioni

1. Soggiorno
2. Cucina
3. Disimpegno
4. Camera
5. Camera
6. Servizio
7. Terrazzo
8. Terrazzo
9. Ripostiglio

Alloggio Tipo B

CON DOPPI SERVIZI

£. 195 milioni

1. Soggiorno
2. Cucina
3. Disimpegno
4. Camera
5. Camera
6. Servizio
7. Servizio
8. Terrazzo
9. Terrazzo
10. Ripostiglio

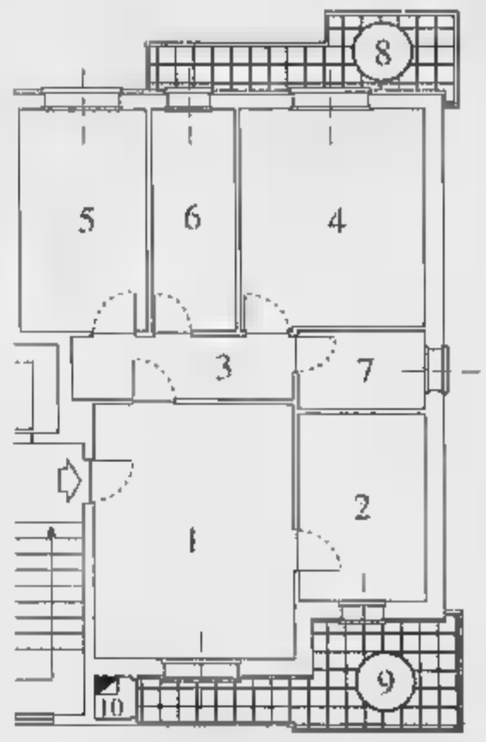

Alloggio Tipo C

CON MANSARDA SOVRASTANTE

£. 255 milioni

1. Soggiorno
2. Cucina
3. Disimpegno
4. Camera
5. Camera
6. Servizio
7. Terrazzo
8. Terrazzo
9. Ripostiglio
10. Scala interna per mansarda
11. Mansarda sovrastante abbinata all'alloggio

Box: £. 25 milioni

Caratteristiche Generali

- Videocitofono
- Riscaldamento autonomo
- Isolamento termico/doppi vetri
- Vasto giardino condominiale
- Cantina
- Scale condominiali interne
- Ascensore sino al piano interrato
- Portoncino blindato
- Personalizzazione degli interni
- Scelta dei materiali
- Comodità dei trasporti
- Centro città nel verde

- **Prezzi bloccati sino alla consegna**
- Facilitazioni di pagamento
- Mansarda rifinita abbinata all'alloggio con scala interna

...anch'io ho scelto la Franco Costruzioni s.r.l. Gabriella Carlucci

È una iniziativa **FRANCO COSTRUZIONI** s.r.l.,costruttori di prestigio in Nichelino, dove trovi la **Qualità** ed il **Prezzo.**

Per informazioni: **FRANCO PROMOTOR**, Via San Francesco d'Assisi, 9 - Nichelino - **Tel. 011 / 68.09.560** r.a. - ore 9/12,30 - 15/19,30

TRINCHERO CALZATURE
C.so Alfieri, 246 - ASTI

LA STAMPA

ASTI

E PROVINCIA

Giovedì 30 Maggio 1996 [redacted] 85

Redazione: via De Gasperi 2, telefono 33.252 / 592.268 / Fax 530.224

TRINCHERO CALZATURE
C.so Alfieri, 246 - ASTI

Numerosi i lavori aperti in questo periodo soprattutto nelle vie del centro

Tutti i cantieri aperti in città

Difficoltà e ingorghi del traffico. Il Comune: «Stiamo rifacendo vie e fognature». Il dopo-alluvione Imminenti le ruspe in corso Venezia, poi, in estate, in corso Dante, piazza Alfieri, corso Savona

Il cantiere dell'Italgas [redacted] via Morelli (vicino [redacted] clinica San Giuseppe)

[redacted]

[redacted]	
CORSO MATTEOTTI E VIE TRAVERSE	[redacted]
STRADA QUAGLIE, VIA TEVERE, VIA [redacted]	(60%)
ZONA VIA TORCHIO E VIA DELLO SCALO	(15%)
NUOVA STRADA COLLEGAMENTO TRA VIA DELLO SCALO E VIA SCOTTI	
VIA FOSCOLO (davanti [redacted] Cri)	(60%)
STRADE EXTRAURBANE	(40%)
URBANIZZAZIONI (fognature, acquedotto, illuminazione, verde)	
GALA GAMBINA	(60%)
VOLTA	[redacted]
[redacted] MARZANOTTO PIANA	(50%)
PARCHEGGIO [redacted] AREA [redacted] DIETRO STABILIMENTO SACLA'	
CORSO CAVALLOTTI	
[redacted] MORELLI	
[redacted]	
CORSO VENEZIA (da corso Savona) [redacted] FOGNATURE	Inizio giugno
STRADA COSTA, FRANA [redacted] E PONTE STRADA GIANGROSSO	[redacted] giugno
VIE: GUTTUARI, ARTOM, MULINO, PIAZZA AMENDOLA, PALIO, DA VINCI, CORSO ALBA RIFACIMENTO COLLETTORE FOGNARIO DA VIA CRISPI E PIAZZA PALIO	[redacted] l'estate

Elenco fornito dall'Ufficio programmazione del territorio del Comune di Asti; la cifra in percentuale si riferisce al grado di completamento dell'opera

ASTI. Percorsi a ritroso, quasi a cercare l'uscita da un intricato labirinto: circolare in auto, ad Asti, non è mai stato semplice e meno lo è in questi giorni con numerose strade interrotte da cantieri.

La primavera ha finalmen[redacted] fatto arrivare le ruspe: «Un disagio necessario per permettere lavori che non [redacted] potevano più rimandare» spiegano in municipio, dove ricordano che oltre alle strade danneggiate dall'alluvione, ci sono quelle su cui da anni non si era più fatta manutenzione.

E non solo: l'assessorato [redacted] Lavori pubblici ha dato [redacted] via ad un imponente programma di opere che vanno dai nuovi condotti fognari, all'illumina[redacted]. E ci sono anche gli altri Enti, (Italgas ad esempio) con i lavori di loro competenza.

Insomma girare per Asti, oggi, vuol dire avere molte probabilità di imbattersi in un cantiere, con le conseguenza [redacted] dover cambiare percorso o sottoporsi ad estenuanti code.

E [redacted] mancano polemiche: è [redacted] nei giorni scorsi in corso Cavallotti, «dimezzato» dai lavori di posa della nuova condotta fognaria che da via Cavour scende verso la zona dell'ex Avir. Qui i commercianti hanno lamentato che la carreggiata interessata ai lavori sia stata chiusa per l'intera lunghezza, anziché per piccoli «lotti».

Ingorghi del traffico si sono avuti nei giorni scorsi nella zona tra [redacted] tribunale e corso Dante, in seguito alla chiusura, seppure parziale, di via Morelli per i lavori di posa di nuove tubazioni per il metano: chi da piazza Catena voleva raggiungere il centro, era costretto [redacted] un tortuoso «giro dell'oca».

Ma altri cantieri sono imminenti. Già dalla prossima settimana dovrebbero iniziarsi i lavori in corso Venezia, da corso Savona sino al cavalcavia, per la sistemazione della fognatura: il traffico sarà deviato nelle [redacted] laterali. E nel contempo dovrebbero partire anche in via Guttuari, piazza Amendola, via Artom. Nei prossimi giorni, poi, partiranno una serie di interventi sulle strade extraurbane: tra le altre, strada Lovera, Cerro Verde, del peso di Castiglione, Serra Crivelli, Cantalupo, strada Costa.

Agosto, nonostante le ferie (anzi, proprio perchè si spera di avere una città meno affollata) vio anche [redacted] lavori per la nuova condotta fognaria da via Crispi [redacted] piazza del Palio che interesserà corso Dante [redacted] piazza Alfieri, e poi in corso Savona, l'unica via di uscita a Sud (sarà necessario passare dalla tangenziale).

E le ruspe [redacted] pure attese in corso Volta, anche in questo caso per le fognature.

[r. s.]

PREVEDERA' LE ALLUVIONI

Un computer in Comune

Un sistema di monitoraggio con elaboratore permetterà di avere in tempo utile dati sulle piene. Il sistema è [redacted]to presentato ieri in Municipio ad Asti SERVIZIO A PAG. 37

Lettera del ministro

Edo Ronchi «Niente Re.sol in val [redacted]»

TORINO. «Ritengo necessario richiedere la sua collaborazio[redacted] e quella del Presidente della Regione Liguria perchè si[redacted] esperita, se possibile congiuntamente, un'analisi delle possibili alternative di localizzazione dell'impianto Re.Sol. fuori dal sito dello stabilimento Acna di Cengio». La richiesta di Edo Ronchi, il nuovo ministro dell'Ambiente, è contenuta in [redacted] lettera indirizzata al presidente della Giunta regionale Enzo Ghigo partita ieri da Roma. Una missiva in cui per la prima volta un ministro prende una posizione decisa sulla questione Acna. «Ho esaminato - scrive ancora Ronchi - [redacted] parere della Commissione per le valutazioni di impatto ambientale e quelli delle Regioni interessate senza poter superare i dubbi sull'opportunità che l'impianto venga realizzato in un'area che solo adesso comincia a recuperare le condizioni di vivibilità dopo decenni di drammatico inquinamento». [redacted] Ronchi aggiunge: «Nel sito dovranno peraltro es[redacted] realizzati gli interventi di bonifica e risanamento».

Certo, [redacted] si può ancora dire con assoluta certezza che in Val Bormida non ci saranno più impianti legati alle vecchie lavorazioni dell'Acna, ma il ministro ritiene «doveroso verso le popolazioni che più hanno patito il degrado ambientale prodotto dallo stabilimento Acna che [redacted] proceda a questo ulteriore accertamento». E infatti il giudizio della Giunta regionale è positivo anche se non manca[redacted] le cautele. Così il presidente Ghigo si dice «soddisfatto di una presa di posizione che va nella direzione indicata dal Piemonte». E l'assessore all'Ambiente, Ugo Cavallera, spiega che si tratta di un «buon inizio. Contiamo molto sull'impegno del nuovo ministro per risolvere il contenzioso che oppone la Liguria e il Piemonte».

È in quest'ottica di nuovo [redacted]certamento dell'idoneità del si[redacted] sembrano anche superate [redacted] iniziative legali annunciate dal vicepresidente della Giunta Gaetano Majorino: «La Regione - spiega - ha presentato un ricorso straordinario al capo dello Stato sul parere tecnico espresso dalla Commissione di Valutazione dell'Impatto Ambientale e sul parere positivo del ministero dei Beni Ambientali». Adesso, quella che sembrava essere l'ultima spiaggia dell'opposizione piemontese di[redacted] una carta di riserva.

Maurizio Tropeano

Si è iniziata ieri l'udienza preliminare per vicende risalenti alla metà degli Anni 80

Prestiti a usura: 16 sono a giudizio

Sono coinvolti tra gli altri ambulanti e consulenti finanziari. Un imputato ha patteggiato un anno Il processo è stato poi rinviato al 17 giugno. Venivano chiesti tassi di interesse del 15-20% al mese

ASTI. Prime sentenze nella maxi udienza preliminare per un giro di prestiti [redacted] usura.

Uno dei 16 inquisiti, Mario Mura, 37 anni, pregiudicato per reati di droga, ha patteggiato la pena: il gup Giuseppe Diomeda gli ha inflitto [redacted] reclusione. L'udienza è stata poi rinviata al 17 giugno.

Oltre a Mura davanti al magistrato sono comparsi consulenti finanziari e commercianti ambulanti: il pm Sebastiano Sorbello contesta loro i reati [redacted] concorso [redacted] usura e in alcuni [redacted] di estorsione ed appropriazione indebita. Imputati sono Giuseppe Giuliano, [redacted] anni, ex titolare della concessionaria d'auto «Bob car», un [redacted] dipendente, Francesco Maggiora, 37, di Refrancore, Benito Lo Giudice, 60, Antonio Motta, 43, Giorgio Fassi, 50, Francesco Sciortino, 32, e lo zio, Domenico, 53, Agostino Rontanini, 31, Rosario Mazzarisi, 51, Antonino Spoto, 57, Giovanni Cotto, 67, Angelo Primiano, 46, di Cortandone, Delfino Novara, 40, di Tigliole, Fiorenzo Cocito, 68, Vittorio Montafia, 70, di Costigliole. Alcuni avrebbero [redacted] materialmente le somme, altri invece si sarebbero limitati a fare da intermediari.

La vicenda (una ventina le parti offese, commercianti in particolare, alcune delle quali sono parte civile) riguarda decine di prestiti, concessi a partire dalla metà degli Anni '80, [redacted] tassi di interesse mensili del 15-20 per cento: somme da un minimo di pochi milioni ad un massimo di 200.

In un [redacted] alcuni imputati [redacted] sarebbero fatti intestare [redacted] appartamento per un prestito di poche decine di milioni.

Nell'udienza di [redacted] il procuratore Sorbello ha ribadito le richieste di rinvio a giudizio: i difensori hanno richiesto invece alcune perizie contabili. Istanze su cui a giugno deciderà il gup Diomeda.

Intanto la procura astigiana ha aperto nuovi fronti di inchiesta nelle scorse settimane.

[r. gon.]

[redacted] CIVILE

Indagini su Rapisarda

Nuove indagini [redacted] confronti del finanziere Filippo Alberto Rapisarda protagonista della lunga querelle giudiziaria contro la Cassa [redacted] risparmio di Asti. Lo ha comunicato [redacted] pm [redacted] Brescia, Ascione durante l'udienza preliminare contro lo stesso Rapisarda ed altri tre imputati: l'ex giudice istruttore milanese Giorgio Della Lucia (condusse le indagini contro la Cassa), il commercialista Paolo Brecciaroli e la moglie di Rapisarda, Paola Mora. Sono accusati di concorso in abuso d'ufficio e falso in perizia. Il caso riguarda la consulenza sulla contabilità Bresciano (la società di Mondovì esposta nei confronti della banca, rilevata dal finanziere [redacted] poi fallita) fatta da Brecciaroli per conto di Della Lucia: sui risultati si fondava [redacted] teorema accusatorio contro gli amministratori Cassa, poi assolti. Quest'ultimi insieme alla Fondazione, alla Spa ed altri sono parte civile. Il processo riprenderà [redacted] 20 novembre. [r. gon.]

Mario Mura 37 [redacted] ha patteggiato [redacted] per un giro di prestiti ad usura

SARA' CUSTODITO A COSTIGLIOLE

Acquistato per 20 milioni il manifesto di «Cabiria»

La passione per [redacted] cinema e l'«astigianità» può far spendere 20 milioni per un cartellone pubblicitario d'epoca. [redacted] la cifra che Giuliano Soria (nel riquadro), costigliolese, docente universitario, fondatore del premio Grinzane Cavour e presidente del Museo del cinema di Torino, ha sborsato per il manifesto «Fiamme», realizzato nel 1914 da Leopoldo Metlicovitz per il film «Cabiria» del regista astigiano Giovanni Pastrone. Soria se lo [redacted] aggiudicato dopo [redacted] battaglia al rialzo all'asta nella sala Bolaffi (nella foto), martedì a Torino. «Ora [redacted] metterò nella mia casa a Costigliole - dice soddisfatto Soria -, è [redacted] manifesto straordinario [redacted] mi piaceva molto. Ne [redacted] acquistato uno per il Museo del cinema». La cifra [redacted] un record in Italia, [redacted] ad Hannover (Germania) lo stesso cartellone è stato venduto a [redacted] milioni.

La seduta alle 18,30

Asti teatro [redacted] oggi approda in Consiglio

ASTI. La seduta del Consiglio comunale convocata per [redacted] (inizio alle 18,30), ha in Asti Teatro 18 l'argomento «forte» (è al [redacted] punto dell'ordine [redacted] giorno): l'as[redacted] Lajolo illustrerà le linee programmatiche e il bilancio della rassegna, presentata ieri in una conferenza [redacted]pa. In apertura di seduta le comunicazioni [redacted] sindaco e le interpellanze: quindi, oltre ad Asti teatro, [redacted] serie di pratiche alcune delle quali già portate in Consiglio la scorsa settimana [redacted] rinviate; sono quelle relative ai lavori di manutenzione all'illuminazione [redacted] in Campo del Palio, [redacted] Casale e Praia e alla ristrutturazione dei bagni pubblici di via Natta. All'ordine del giorno figurano anche tre mozioni: [redacted] sulla revoca della [redacted] del bar [redacted] Centro giovani, una seconda sull'abbattimento delle barriere architettoniche [redacted] delle barriere burocratiche e una terza sulla valorizzazione delle frazioni.

[redacted] A PAGINA [redacted]

[redacted]

■ CONSIGLIO A CANELLI. Stasera alle 21 seduta in Comune. In discussione una quindi[redacted] di argomenti, tra cui i lavori di ristrutturazione della Casa di riposo comunale. [redacted] parlerà anche dello statuto e della convenzione del nuovo Consorzio rifiuti (comprenderà i 120 centri dell'Astigiano).

● BENI CULTURALI. Stasera alle 21 nel municipio di Castelnuovo Don Bosco sarà presentato il volume «Censimento dei beni culturali in Piemonte», indagine sui Comuni dell'Alto Astigiano condotta da Marina Cappellino e Franco Zampicini[redacted]. Interverranno gli assessori alla Cultura regionale Giampiero Leo [redacted] provinciale Piera Accornero, Paola Salerno della Sovrintendenza ai Beni architettonici [redacted] Piemonte.

■ CASA BIOLOGICA. Prosegue al Punto Incontro, via Cotti Ceres, [redacted] corso sull'architettura bioecologica organizzato da Università popolare e cooperativa «Della rava e della fava». Stasera alle 21 si parlerà di finiture per pareti e pavimenti. Quota: [redacted] mila lire.

● USL. Oggi alle 18,30, nella sede del servizio socio assistenziale dell'Usl, riunione dei [redacted]daci dell'assemblea permanente sulle nuove iniziative.

IL TEMPO IN PIEMONTE E VALLE D'AOSTA

[redacted] PREVISTO PER OGGI. Prevalenza [redacted] cielo [redacted] o poco nuvoloso.

TEMPERATURA. In generale au[redacted].

VENTI. Deboli variabili.

TENDENZA [redacted] TEMPO. Sereno o poco nuvoloso.

LE TEMPERATURE IERI AD ASTI
Max: 24; min: 11; media: 15

[redacted] FA
[redacted]: 26; min: 13; media: 16

[redacted] IN PIEMONTE
Torino 25,7; Alessandria 24; Aosta [redacted] Cuneo 25; Novara [redacted] Vercelli 24.

L'area industriale di corso Alessandria al centro di un nuovo episodio di malcontento

«Siamo assediati dai nomadi»

Carovane di zingari si installano abusivamente davanti ad un'azienda: «Rischiamo di perdere i clienti» Auto davanti agli ingressi e sporcizia. Altri accampamenti abusivi lungo la Asti-Casale a Casa Coppi

ASTI. Quando le carovane dei nomadi arrivano, allo Trascon (azienda di 65 addetti, nell'area industriale di corso Alessandria) tornano senso di impotenza e rabbia in crescendo di esasperazione, ricomincia il filo diretto telefonico col Comune, il comando dei vigili urbani e le forze dell'ordine. Un copione che si ripete da anni.

Gli zingari arrivano in via Guerra e si sistemano in un terreno dinanzi alla Trascon oppure sul ciglio della strada. Poi raggiungono il vicino campo nomadi, allestito dal Comune nei pressi della ferrovia, perché la diversità tra le varie etnie non consente margini di convivenza. Senza permesso stazionano in via Guerra per alcuni giorni: «E per noi, più o meno ogni due settimane, ricomincia l'inferno» dicono in azienda.

Il racconto di Simona Macagno, figlia del titolare, è una lunga via crucis: «Lavoriamo nel settore dell'abbigliamento; etichettiamo, imbustiamo e spediamo i capi. Abbiamo clienti - ricorda la giovane imprenditrice - che vengono da tutto il mondo a visitare lo stabilimento: Arabia Saudita, Germania, Svizzera, Francia. Spesso arrivano qui e la scena che si presenta ai loro occhi è a dir poco sconvolgente».

Qualche esempio: «Quando fanno il bucato - racconta Simona Macagno - i nomadi appendono gli indumenti ai nostri cancelli. Le signore sistemano le sedie sul marciapiede e stazionano lì per ore. Spesso non possiamo neanche uscire perché l'ingresso è chiuso dai loro macchinoni. Infine quando se ne vanno, in strada c'è di tutto, compresi i loro bisogni».

«Vicino all'azienda abbiamo un negozio, ma la gente ha paura a venire - dice, affranto, il titolare Guido Macagno - I vigili arrivano, ma poi se ne vanno. I nomadi, invece, restano».

«Tutto ciò ci danneggia pesantemente, rischiamo di perdere lavoro - dice Simona Macagno - Abbiamo detto anche al Comune: se nulla cambierà, lasceremo questo capannone e ci trasferiremo fuori Asti». Con meno esasperazione, ma sempre con malessere, gli stessi problemi vengono segnalati anche da altre aziende vicine.

Il terreno di via Guerra dove si sistemano le carovane è di proprietà di un consorzio d'imprese della zona. «Nel '90 - ricorda Margherita Visconti, contitolare della Tecnomec, azienda meccanica di 15 addetti - abbiamo chiesto al Comune l'autorizzazione a collocare in quell'area capannoni artigianali e commerciali. Stiamo ancora aspettando la risposta». La burocrazia fa sentire questa zona lontana anni luce dalla città, nonostante le intenzioni del Comune a riqualificare l'area industriale. Dice Margherita Visconti: «Quella dei nomadi è una realtà che va affrontata con serenità e raziocinio. Ci vuole una soluzione che rispetti loro e noi. Mi chiedo con quale criterio urbanistico e umano si sia allestito in passato il campo di via Guerra, vicino alla ferrovia e in mezzo alle fabbriche».

L'assessore al Lavoro Claudio Caron ammette che il problema degli zingari abusivi esiste, ma ricorda: «Ogni volta cerchiamo di intervenire in modo rapido la loro presenza. Per il futuro non escludiamo di individuare nuove aree di sosta». Infine un appello a chi è tentato di trasferire altrove l'attività: «Stiamo cercando - dice Caron - di migliorare le condizioni dell'area industriale». Intanto altre carovane di nomadi si sono sistemate sul tracciato della tangenziale, non ancora aperta, all'altezza dello svincolo di Casa Coppi e in alcune piazzole della Asti-Casale.

Laura Nosenzo

Accampamento abusivo di zingari in via Guerra davanti all'azienda Trascon i cui proprietari protestano. Sopra, l'assessore Claudio Caron e, sotto, l'imprenditrice Margherita Visconti della ditta «Tecnomec»

GENTE DI PALIO

Ballesteros sfida i senesi Torna il Mercà dij busiard

UN filo lega il Palio di Asti alle corse che, a maggio, si disputano in svariate parti d'Italia. L'incidente ad Andrea Povero, 22 anni, colpito alla testa da un cavallo durante le prove del Palio di Legnano (il fantino astigiano è stato operato ed è ora in vigile), rappresenta il risvolto drammatico e crudele del difficile mestiere di fantino, non è, fortunatamente, la sola «eredità» che le gare fuori provincia hanno tramandato agli appassionati di Palio, già mobilitati per l'edizione di settembre.

Legnano. La corsa nella città lombarda ha dato un esito secondo qualcuno a sorpresa, per l'inaspettata vittoria di Luigi «Trecciolino» Bruschelli (contrada Domenico), davanti a Tonino Cossu (da anni fedele «monta» dei sanlazzarini astigiani) e a Martin Ballesteros sulla collaudatissima «Slavia», seconda ad Asti nel settembre 1995: per l'italo argentino (primo nella batteria eliminatoria) la conferma, se ancora ce ne fosse bisogno, che sono maturi i tempi per ipotecare il primo posto al Palio astigiano.

Non ha funzionato invece l'accoppiata formata da «Rapsodia», la cavalla che per due volte ha vinto il Palio di Asti, correndo tutti i giri «scossa» e dal navigato fantino «Moretto» Casula, che ben la conosce avendola a lungo allenata: emulando Mario Cottone, Casula si è gettato da cavallo, ma di successo, questa volta, neppure l'ombra.

A Legnano c'erano anche altri due fantini astigiani (Esterino Molinaro ingaggiato dalla contrada San Magno e Loris Armosino che ha partecipato alla «provaccia»).

Fucecchio. Nomi famigliari agli astigiani al traguardo del popolare Palio della cittadina toscana. è andato a Beppino Pes «Il pesse», vincitore ad Asti nel per San Paolo; alle sue spalle il sempre più convincente Stefano Lobina (negli ultimi due anni in groppa per Santa Caterina); dietro di loro Massimo Donatini (per due edizioni del Palio a Baldichieri) e Maurizio Farnetani «Bucefalo», tre volte primo ad Asti con Moncalvo e 3T.

Merca' dij busiard. Il rione Cattedrale da sempre sensibile ai valori artistici, culturali e di folklore, ripresenta per il tredicesimo anno il «Merca' dij busiard», rassegna di antiquariato che si svolgerà domenica giugno in piazza Cattedrale (in caso di pioggia le bancarelle verranno sistemate in piazza San Secondo o in alternativa, in piazza Alfieri). La vendita degli oggetti esposti s'inizierà alle 7,30 per terminare alle 19. Alle 11 si svolgerà la premiazione degli espositori.

Arte in piazza. Per la volta ritorna la giornata dedicata all'arte in piazza - premio Torre Rossa. La manifestazione, in programma il 2 giugno, avrà da sfondo la piazzetta antistante la chiesa; s'inizia alle 9, mentre alle 12 è prevista l'inaugurazione ufficiale della rassegna. Alle 18 premiazione dei lavori.

Il montepremi comprende buoni per l'acquisto di prodotti per la pittura, un premio per la ceramica, una medaglia d'oro per la scultura a sbalzo, offerta in memoria di Massimiliano Giraudi. Al lavoro più significativo sul tema del Palio, andrà il trofeo Torre rossa. In caso di maltempo la manifestazione verrà rinviata alla domenica successiva.

Franco Cavagnino

L'italo argentino Martin Ballesteros

Piero Amerio segretario

Alla Cgil nuovo vertice «enti pubblici»

ASTI. Piero Amerio, dipendente della Municipalizzata di Asti, è il segretario provinciale della Funzione pubblica Cgil (raggruppa fra gli altri i lavoratori degli enti statali, ministeri, cooperative): ad eleggerlo sono stati i 91 delegati al congresso di categoria, che si è svolto a Costigliole, in rappresentanza dei 1400 iscritti.

Dal convegno sono usciti anche i 25 componenti del direttivo. Sono: Antonella Gianola, Francesco Carbone, Mimma Ercole, Maria Teresa Pippione, Massimo Ferreri, Sara Ghidella, Gabriella De Prato, Alberto Serventi, Felice Salatino, Rossano Gambino, Piero Passera, Luca Quagliotti, Sergio Zappa, Fulvia Sorrentino, Dora Ferrero, Mirella Pozzebon, Giorgio Gallo, Laura Menzato, Piera Gamba, Renato Padovani, Elio Florio, Riccardo Spriano, Pier Franco Roggero, Rina Bazzoni. Sono stati inoltre nominati i componenti del collegio revisori dei conti Aldo Bartoli, Piero Quaglia e Regina Turetta.

[r. gon.]

Presiede il vescovo

Un convegno in Cattedrale con 600 delegati

ASTI. Sabato primo giugno e domenica si svolgerà in Cattedrale il convegno diocesano sul tema «Il Vangelo della Carità per una nuova società». L'intenzione è di riproporre a tutta la diocesi la riflessione sviluppata nel convegno nazionale di Palermo, svoltosi nel novembre '95. In particolare si vuole favorire - come è scritto in una nota - un confronto sui cinque temi affrontati nel convegno di Palermo (cultura e comunicazione sociale, impegno sociale e politico, preferenziale per i poveri, famiglia, giovani).

Sabato a partire dalle 15 si terrà una relazione del professor Franco Garelli. Seguirà il lavoro di gruppo nei cinque ambiti, per i quali sono stati designati circa delegati.

«Il pomeriggio di domenica - prosegue la nota - sarà caratterizzato dalla relazione dei lavori di gruppo e dalla discussione, cui seguirà la relazione conclusiva del vescovo, Severino Poletto che celebrerà poi l'eucarestia.

[r. a.]

Disegni di studenti

Una mostra sulla colonna vertebrale

ASTI. Stamane, alle 11, nel salone della Camera di commercio, si inaugura la mostra «Colonna amica». Sono disegni eseguiti dagli alunni di alcune scuole di Asti e provincia, che hanno interpretato, in modo originale e fantasioso, la colonna vertebrale. Gli elaborati fanno parte di una ricerca che rientra nel progetto di educazione alla salute «Ragazzi Duemila».

La rassegna «Colonna amica» è stata realizzata da Claudio Corno, docente di educazione fisica e chinesiologo. L'iniziativa è organizzata dal provveditorato, dalle scuole medie di Castell'Alfero e Montechiaro, con la sponsorizzazione della Camera di commercio e dell'Aica (Associazione italiana cultura e sport). Oltre alle scuole di Castell'Alfero e Montechiaro hanno partecipato al progetto Rio Crosio, Castiglione, Pascoli, Gramsci, Anna Frank e la scuola di Villafranca.

La mostra resterà aperta oggi dalle 11 alle 18, domani (9-14), il 3 giugno (9-18) e il 4 (9-14).

[a. b.]

NOTIZIE IN BREVE

SCURZOLENGO

Fiamme in cascina, crolla parte

Incendio nella notte tra martedì e mercoledì a Scurzolengo. Le fiamme si sviluppate per cause accidentali nella cascina di Eugenio Bertolino, in via Martiri. L'incendio ha causato il crollo di 70 metri quadrati di tetto e lesioni alle strutture. Due squadre di vigili del fuoco hanno lavorato quasi tre ore per avere ragione delle fiamme. Non si registrano feriti. **[r. s.]**

ASSAUTO

Ancora scioperi e blocchi ai cancelli

Sciopero di un'ora per ciascun turno ieri per i lavoratori della Way Assauto impegnati in una difficile vertenza con la proprietà: i rischi di scorporo del reparto ferro-gomma (50 addetti). Prosegue il blocco della merce ai cancelli. **[r. gon.]**

Dal 3 al 7 giugno servizio diagnosi delle auto

Dal 3 al 7 giugno, nel piazzale del Mini in corso Alessandria, dalle 9 alle 12,30 e dalle 15 alle 18,30, funzionerà il servizio diagnosi dell'Aci per la verifica di: gas di scarico, impianto frenante, accumulatore, illuminazione, pneumatici, «giochi» e sospensioni. All'iniziativa partecipa la Champion.

POLIZIA

Fugge dagli arresti domiciliari, ma viene catturato

Toto Schelcim, 33 anni, albanese, residente in corso Alfieri, era agli arresti domiciliari per una vicenda di spaccio di droga. Non avendoli rispettati, gli agenti della volante lo hanno nuovamente portato in cella a Quarto, su ordine di custodia cautelare del gip.

PRETURA

volante ubriaco: arresto e patente sospesa

Guidava l'auto in stato di ebbrezza. Processato in pretura Ernestino Guarino, 40 anni, di Asti, è stato condannato a 25 giorni d'arresto, con la condizionale, oltre alla sospensione della patente per un mese. **[r. gon.]**

IL TACCUINO DELLA PROVINCIA

LETTERE AL GIORNALE

Concorsi all'Usl si faccia chiarezza

In questi ultimi tempi «La Stampa» ed altri giornali hanno dato risalto all'intervento compiuto in Consiglio comunale dal consigliere Mariangela Cotto, riguardo un concorso indetto dall'amministrazione di Asti.

Ritengo lodevole l'interessamento, l'attenzione e il rigore dimostrato in quanto, quale Consigliere comunale a nome degli elettori che rappresenta, cerca chiarezza e trasparenza negli atti dell'amministrazione comunale. Perché la dott.ssa Cotto, quale Consigliere regionale, non rivolge analogamente le Sue energie verso le tematiche del personale del Servizio sanitario nazionale, che rientra tra quello normato dall'assessorato alla Sanità della Regione Piemonte, dove troverebbe abbondante ed interessante materiale sul quale lavorare? Resto a disposizione per fornire documentazione qualora la dott.ssa Cotto volesse «coraggiosamente» impegnarsi anche a verificare la correttezza di alcuni atti dell'assessorato alla Sanità della Regione Piemonte.

Gianfranco Gasparini, laboratorio d'Igiene Usl Asti

Quanto ci costa la lotta agli evasori?

Il sindaco di Roma Francesco Rutelli in un recentissimo incontro a Firenze sul federalismo ricorda come esso passi soprattutto attraverso una riforma della burocrazia, delle procedure, e che su questi temi sta ai sindaci fare proposte al Governo. Nella nostra città si sta facendo qualcosa su questi temi? Il Comune sta riformando la propria macchina? Se per esempio a breve ci fosse un decentramento fiscale, saremmo pronti per effettuare i controlli, o no? Qual'è il recupero, effettivo (epurato dai costi per ottenerlo), dell'evasione, ad esempio, della tassa raccolta rifiuti, di cui tanto si è sentito parlare qualche mese fa?

Lettera firmata

«Così inquina del vicino»

Leggo sulla «Stampa» del maggio che il Consorzio astigiano ha avviato le procedure per la discarica di Villanova, si prevede un inizio lavori entro fine anno. Si spera. Da qui a due anni l'impianto di preselezione, a tre quattro anni la nuova discarica a Cerro. Nel frattempo continuiamo ad esportare i rifiuti, ai prezzi che sappiamo e che potrebbero aumentare. La raccolta differenziata non decolla, molti Comuni non l'hanno mai iniziata: perchè il Consorzio interviene immediatamente, almeno su questo punto? Non dovrebbero esserci procedure lunghe.

Altrimenti continuiamo a parlare...parlare e ad inquinare l'«erba dei nostri vicini»? Fino a quando l'L'Amiat e gli altri saranno disposti, e a che prezzi? Non credo che Torino e Vercelli vogliano diventare la pattumiera del Piemonte. E se ogni Comune smaltisse i propri rifiuti? Costruisse i propri depuratori? Non credo che ci costerebbe più di quanto spendiamo ora, e soprattutto ogni amministratore non potrebbe scaricare la responsabilità su altri: assemblee consortili o comitati antidiscarica.

Luigi Cossetta

NUMERI UTILI

AUTOAMBULANZE

CROCE
Asti 593.345
Nizza 726.390
Castagnole Lanze: 878.348
955.333
Montemagno: 83.666

CROCE ROSSA
417.741
Canelli 824.222
Castello d'Annone: 401.366
Castelnuovo D.B.: 011/9878.488
Cocconato 907.503; 907.602
Costigliole: 966.779
Monastero Bormida: 0144/88.280
Moncalvo 92 13 13
Montegrosso 953 175
San Damiano 975.910
Villafranca 943 777-943.051
Villanova 948 445, 948 555

Ad Asti oggi sono di turno con orario dalle 8 alle 19,30 senza interruzione la farmacia Terretta, via Corsi 1, telefono 211.363 e con orario dalle 9 alle 12,30 e dalle 16 alle 8 del giorno successivo (dalle 22 alle ore 8 a seranda abbassate dietro presentazione di ricette mediche urgenti) la farmacia Lipranelli, corso Alleri 424, telefono

Canelli, Sacco, via Alleri 15
Ottone, via Cassito
Merli, via C.Alberto 44

GUARDIA MEDICA

Asti: 353.558
Calliano: 928.444
832.526
Castelnuovo D.B.: 011/987.6468
Cocconato, 907.503
Costigliole: 961.414
Monastero
Moncalvo: 917.444
Montechiaro, 998.788
Montemagno: 83.283
Nizza: 7821
Rocca d'Arazzo: 408.180
San Damiano: 975.910
Villanova: 948.555

CARABINIERI pronto intervento telefono 112

Asti, 530 186
Bubbio 0144/8100
Canelli 823.683
Castagnole Lanze: 878.181
Castelnuovo D.B.: 011/987.8152
Costigliole 966 096
Moncalvo 917 100
Montegrosso, 953.088
Nizza 721 523
San Damiano 975 084
Villanova 948 033

POLIZIA pronto intervento 113

Asti: Questura 416.111
Stradale: Asti: 212.356
Nizza: 721.704
Autostrade A21: 0131/261.288

VITA AMMINISTRATIVA

ASTI. Per accogliere le domande sul condono previdenziale, fino a domani gli sportelli dell'Inail di via Goito (tel. 355.340) osserveranno l'orario prolungato: gli addetti saranno a disposizione del pubblico dalle 8,30 alle 12 e dalle 14 alle 18.
A livello nazionale l'Inail ha anche istituito un numero verde (167015900) in funzione dalle 9 alle 17 per fornire informazioni.

SAN MARZANOTTO. Fognature e sicurezza questi i due temi che saranno discussi stasera, alle 21, dal Consiglio di circoscrizione San Marzanotto-Valle Tanaro. In particolare si parlerà dell'estensione della rete fognaria in strada Cascina San Dionigi. L'assemblea, che è pubblica, si terrà al centro civico.

QUARTO. Si sono iniziati i lavori per la realizzazione di un muro di sostegno, finalizzato al contenimento di una frana, in strada Costa. Il Comune ha affidato l'esecuzione dei lavori alla «Sicos» di Torino (direttore dei lavori, l'ingegnere Elio Boero). La viabilità subirà modifiche poiché sarà consentito il transito a flussi alternati.

VILLANOVA. La richiesta avanzata da Pro Loco e Comune alla Camera di commercio di Asti per partecipare al Festival delle Sagre di Asti sarà esaminata stasera alle 21. Se accolta, consentirebbe a Villanova di partecipare per la prima volta alla manifestazione.

VALFENERA. La sistemazione delle strade Canova e San Clemente è stata affidata alla «Piacenza». L'importo di spesa è di 110 milioni.
La giunta ha approvato il piano generale ed il progetto stralcio (primo lotto) per la sistemazione del rio Colania. La spesa ammonta a oltre un miliardo e mezzo e sarà interamente finanziata dalla legge speciale sull'alluvione. Il progetto è stato redatto dall'ingegner Pasquale di Torino: il primo lotto lavori costerà 510 milioni.
Il Consiglio comunale ha martedì l'autorizzazione all'apertura di una in località Erbade. La domanda è stata presentata dalla ditta «Ghione», che potrà scavare rispettando le prescrizioni comunali e, al termine dell'intervento, dovrà risistemare il sito.
SAN Il Comune ha acquistato nuovi attrezzi per le palestre delle scuole elementare e media. La spesa ammonta è di 2 milioni e 500 mila lire. Alla ditta «Albass» di Alba, inoltre, è pagata la somma di oltre 41 milioni a conclusione dei lavori per la costruzione dell'impianto di depurazione.

ALLUVIONE

I PROBLEMI E LE PROSPETTIVE DOPO 18 MESI

CONTRIBUTI

ASTI. Un nuovo elenco di contributi erogati dall'Ufficio ricostruzione del Comune alluvionati Asti per danni ai beni mobili. La cifra è espressa in milioni di lire.

BENI MOBILI. Vincenza De Cicco, 0,3; Domenico Rijllo e Natalina Arena Romeo, 1,7; Valter Roggero e Luisella Riotti, 1,9; Antonio Romano e Liliana Caffari, 0,5; Francesco Rosso, 1,9; Giovanni Rovero e Angela Bruzzese, 1,4; Ruffino e Giuseppa Cafarello Truso, 1,7; Mario Sacco, 1,7; Rosanna Porcellana, 0,8; Giovanni Savina e Maggiorina Curletti, 1,5; Pietro Scarzella, 0,7; Giacomo Schiavone, 0,5; Giuseppe Screnci e Secondina Maggiorotti, 1,2; Fausto Sellitti, 0,8; Maria Servello, 1,2; Gennaro Sicignano e Maria Grazia Cerofenuto, 1,7; Emanuele Smorta, 0,8; Gian Carlo Solaro, 0,7; Luigi Sposato e Mimma Mungo, 0,7; Vincenzo Stillo e Rosa Viarengo, 0,8; Alessandra Stratta, 0,8; Paolo Tarasco, 0,8; Giovanni Tarditi, 0,8; Roberto Cairo, 1,7; penna, 1,4; Lucia Tosetti, 0,8; Rodolfo Tosatto e Maria Giorcelli, 1,3; Salvatore Scauzzo Trecarichi, 0,8; Secondo Truffa, 0,3; Laura Turello, 0,6; Fran- Valentini, 0,8; Mariuccia Peschera, 0,4; Mirko Varano, 1,1; - Varesio e Florenza Medau, 1,5; Adriana Vendemia, 0,9; Giuseppe Verderese, 0,6; Elda Vergnano, 0,8; Paola Giacomini, 0,8; Luigi Vigna e Anna Macagno, 0,8; Teresa Ferraris, 0,8; Ersilia Vairo, 1,7; Giuseppe Vitto, 0,8; Salvatore Vullo e Giovanna Scribano, 1,7; Giulia Trombetta, 0,8; Alberto Zanetti, 1,3; Antonio Quaglia, 1,7; Pietro Scarzella e Romella Ciordaica, 1,7; Alfio Chirjeleison, 1,7; Pierina Comacchia, 2,6; Giovanni Stillo, 0,8; Antonio Righi, 0,6; Armando Cupo, 2,1; Carla Occhiena, 0,7; Cleilia Bigoni, 4,2; Secondo Ivaldi, 0,8; Giuseppina Rabbione, 0,8; Pasqua Sciascia, 0,8; Maurizio Viel, 0,8; Angelo Scarrone e Marisa Nicola, 0,8; Fabrizio Caraffa, 0,8; Giuseppe Vollura, 0,8; Giuseppe Fasolio e Giuliana Pavan, 0,8; Giovanna Conti, 1,7; Giuseppe Torchio, 0,8; Giancarlo Saeli, 1,2; Stradella, 0,4; Domenica Amerio, 1,4; Mauro Accomazzo, 16,9; Ugo Dezzani, 1,9; Giorgio Salvadore, 9; Aldo Alciati e Palmina Zoccola, 0,8; Roberto Avidano, 1,2; Bruno Barbero, 0,7; Mario Bergamo e Elvira Cavallone, 2,1; Luciana mino, 0,4; Aldo Bigatti e Mafalda Mare, 0,8; Bruno Rosso, Scolastica Maschio, Giovanna Bosso, 2,7; Stella Biasco, 2; Daniela Bianco, 1,3; Buonvicino, 0,4; Egle Giordano, 1,2; Pasquale Caruso e Patrizia Cimino, 1,7; Caruso e Giuseppe Calozza, 3; Domenico Cinquegrana e Antonietta Arduca, 1,7; Gioacchino Cipolla e Angela Campanella, 1,7; Alma Molinari, 1,7; Ivano Crepaldi, 0,5; Roberto Curletti e Patrizia Cordara, 0,8; Gino Ferrero, 1,7; Antonio Galli, 3,5; Vincenzo Germinario, 0,8; Leonardo Giannicola, 0,8; Domenico e Lucia Lomurno, 2; Esterina Travagli, 0,5; Franco Loretto, 0,8; Corrado Luordo, 1,2; Gioacchino Mattina, 0,8; Mario mantovan, 1,1; Giovanni Marchiaro, 2,5; Maria tresa Godio, 1,2; Giuseppe Mazzetto, 1,5; Teresio Montrucchio, 1,3; Elda Quirico, 0,7; Lorenzo paglino, 0,8; Giorgio Pani, 0,7;

Aldo Pariagreco, 0,9; Emma Casali, 0,8; Alessandro Piccaluga, 2,1; Maria Pia Quartetto, 1,2; Loredana Giorno, 1; Luigi Prelato, 0,8; Valda Racconci, 0,8; Franco Rainero e Rosetta Pitilli, 0,4; Enrico Raiteri, 0,8; Maria Luigia Rastelli, 1,2; Gioacchi- Restivo-Pantalone e Salvatrice Virolio, 1,2; Ottavio Riccomagno, 1,2; Esther Sacchelli, 0,7; Maria Pia Rivetti, 0,3; Antonio Romeo, 1,7; Claudio Rosso, 1,1; Maria Rosaria Guarra, 0,8; Pietro Ruololo e Nun- Alario, 0,5; Roberto Ruscalla, 1,7; Marisa Bazzo, 1,7; Michele Sauro, 1,2; Valter Scaglione, 1,1; Rosario Scibetta, 2,1; Ferdinando Severino, 1,5; Giorgio Talora, 1,7; Antonio Testoni e Rosa Rovera, 1,2; Raffaele Tizzano, 1,7;

Bruno Torchio e Rosa Mussa, 1,7; Guglielmo Travasino, 0,8; Michele Trinchero, 0,8; Pietro Valle, 12,3; Giovanni Verrastro, 0,8; Carmelo Zucaro e Pasqua Dumento, 0,8; Angelo Zuppa, 0,8; Aldo Pregno e Anna Maria Guarguaglini, 0,5; Gabriel- Bartolini, 1,2; Domenico Assumma e Virginia Ferrara, 1,7; Mariosè Rosso e Fiorina Roggero, 0,3; San- Ranieri, 0,8; Sergio Teodo, 0,8; Armando Puccio, 1,2; Angelo Scaglia, 0,5; Pietro Nairi, 0,8; Mario Capussotto e Maria Barbuscia, 0,8; Antonio Cherubino, 1,2; Angelo Ristucheli e Giorgetta Barbero, 1,5; Emiliana Riccio, 0,5; Gianluca Assembri, 0,8; Donatella Ferraro, 1,2; Paolina Borgo, 1,2. *(continua)*

Asti, presentato in municipio un nuovo sistema di rilevazione

«Così prevederemo le piene»

Un computer elaborerà i dati raccolti da una rete idrometrica lungo il Tanaro
L'8 e 9 giugno si svolgerà «Campus '96», esercitazione di protezione civile

ASTI. Mauro Conti, responsabile del Nucleo comunale permanente Protezione civile, «clic- due volte *mouse*» e sul monitor, luminose disegnano i contorni del Piemonte e il percorso Tanaro e dei principali affluenti. Poi punta il cursore una delle località segnate: «Ecco - spiega - i dati che appaiono sono quelli rilevati dall'idrometro in quel determinato punto». Per facilitare la lettura, le cifre sono colorate: verdi la situazione è normale, poi, a mano mano che livello del fiume aumenta, possono diventare prima gialle e poi, («pericolo rio») rosse.

Magie dell'informatica, soprattutto, possibilità seria che inondazioni quella del novembre '94, se mai si saranno ancora (e si spera che i lavori di messa in sicurezza dei fiumi le evitino), possano giungere meno inaspettate. Ricorda il sindaco Alberto Bianchino: «Solo qualche giorno dopo il novembre, ho saputo che l'idrometro di Farigliano era già 'saltato' nel primo pomeriggio del sabato. Ora siamo in grado di saperlo in tempo reale e prendere le dovute precauzioni».

Il nuovo sistema d'allertamento (sistemato in una stanza del Com. in municipio) è stato presentato ieri: il progetto è stato dal Comune Regione e la società Cae di Bologna (che ha curato tutta la parte tecnica). «In - ha spiegato il dr. Olivero del Servizio idrografico della Regione - il Comune di Asti è entrato a far parte del nostro sistema di previsione, potenziando la rete con la fornitura di un nuovo idrometro (costo una novantina di milioni, ndr) che è stato sul Tanaro a Lesenio, vicino a Ceva. In questo modo Asti può leggere i nostri dati».

Semplificando, il sistema funziona così: una di stazioni di rilevamento (104 in tutto il Piemonte) raccolgono dati climatici e dei livelli dei corsi d'acqua, trasmettendoli, via radio o satellite, ad un elaboratore a To- che è in grado poi di trasmettere ai centri collegati (il Comune Asti, esempio, primo fra quelli alluvionati, e la Comunità montana di Ceva) i dati relativi alla zona interessata. «Con simulazioni matematiche - aggiunge l'assessore alla protezione civile Alberto Grande - potremo in grado di prevedere, con certo scarto, l'eventualità di un'onda di piena con buon anticipo».

Resta il problema di che fare quando si sa che c'è un rischio alluvione imminente. Il prossimo sabato e domenica (8 e 9) terrà «Campus '96» una grande esercitazione di protezione civile che coinvolgerà diversi gruppi associazioni: una prova generale sperando che non si debba mai «recitare» davvero. **[f. la.]**

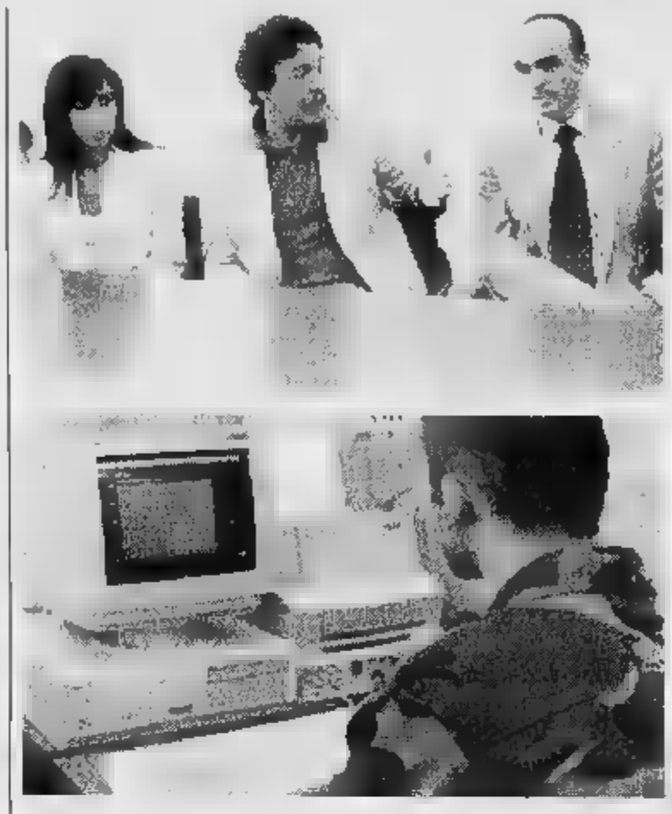

Un addetto davanti al computer che «prevede» le alluvioni. Ermanna Bonello e Mauro Conti (a des.) del Nucleo protezione civile col dirigente regionale Olivero

Dopo l'espulsione di 13 slavi

Disillusioni e retate per gli extracomunitari a Castagnole Lanze

CASTAGNOLE LANZE. Chi ha assistito alla retata ne parlerà ancora per un po'. Ha impressionato l'immagine degli extracomunitari schierati, all'alba di martedì, nel cortile della caserma dei carabinieri al termine dei controlli in due abitazioni del centro.

L'ispezione ha portato a firmare il decreto di espulsione per 13 tra macedoni e albanesi, risultati non in regola col permesso soggiorno. Un quattordicesimo extracomunitario, di origine marocchina, è stato denunciato perchè sorpreso con un coltello.

L'operazione ha portato i carabinieri a controllare, in particolare, due alloggi: uno in via Tagliaferro, di proprietà della parrocchia di San Bartolomeo, l'altro in Val Bera.

Le espulsioni arrivano dopo lunghissimi mesi di tensione, appena allentata negli ultimi tempi: l'alta percentuale di immigrati sul territorio è stata vissuta spesso, in paese, con preoccupazione e malessere.

Ufficialmente gli immigrati iscritti all'ufficio anagrafe del municipio sono 63: soprattutto macedoni, cui si aggiungono albanesi, marocchini e tunisini. La presenza di clandestini, comunque difficilmente quantificabile, avrebbe tuttavia fatto lievitare sensibilmente il numero dei residenti.

L'afflusso dei macedoni negli ultimi anni sarebbe stato regolato in modo tutt'altro che improvvisato. Secondo racconto degli stessi immigrati, in Macedonia funzionerebbe un'agenzia per l'espatrio che, dietro compenso, indicherebbe loro di raggiungere direttamente Castagnole con l'assicurazione di trovare e lavoro. Un'illusione che da tempo non funziona più.

«Ormai in paese - indica don Renato Gallo, il parroco di San Bartolomeo che ha cominciato a occuparsi degli extracomunitari nel '91 - si è raggiunta una certa saturazione nell'offerta di lavoro agli immigrati, che hanno finito, il più delle volte, per svolgere le rifiutate dai nostri concittadini. Una realtà di cui gli extracomunitari devono rendere conto, insieme alla constatazione che Castagnole è un posto come tutti gli altri, che non offre agli immigrati particolari privilegi».

Il sindaco Gianfranco Fassone un mese fa ha sposato in municipio due giovani macedoni. «La maggior parte di loro - dice il primo cittadino - è brava gente, però bastano pochi individui a scombussolare un equilibrio già precario. Ultimamente la situazione è leggermente migliorata: con meno esasperazione la convivenza è più accettabile». **[l. n.]**

Il sindaco Gianfranco Fassone (in alto) e il parroco don Renato Gallo

Dopo le polemiche dei giorni scorsi il Comune ha ritirato il provvedimento

A Canelli scuolabus senza «scorta»

Il sindaco Bielli: «La prefettura ci ha ricordato che i militari di leva devono essere impiegati per servizi del dopo alluvione». L'esperimento è finito, ma il problema resta. Gli altri pareri

CANELLI. «La scelta mettere soldati di leva sugli scuolabus è stata casuale. Se avessimo avuto a disposizione obiettori coscienza, in borghese, non ci sarebbe stato il clamore che hanno suscitato i ragazzi in mimetica».

Il sindaco Oscar Bielli spiega così la decisione di una ventina di affidare a due militari di leva, assegnati al Comune dopo l'alluvione, il servizio di «controllo dell'ordine» sui pulmini che trasportano gli scolari delle scuole elementari e delle medie cittadine.

Da questa settimana i soldati (due giovani canellesi che stanno svolgendo il servizio militare in Fanteria e prima di distaccati a Canelli di stanza a Torino) non salgono più sugli scuolabus e la sorveglianza (che legge impone per gli alunni di scuola materna, ma facoltativa per quelli delle elementari e medie) è tornata agli autisti comunali. I militari sono tornati ai lavori di ripristino dei danni dell'alluvione (cosprescrive il decreto che ne ha permesso distacco dal battaglione di appartenenza). «Sugli scuolabus i soldati si sarebbero comunque rimasti solo una settimana in prova - precisa Bielli e aggiunge -. Gli episodi di vandalismo e di zuffe, che hanno determinato la decisione di affiancare i militari agli autisti comunali, erano stati denunciati non solo dai genitori, ma anche dalla direzione didattica persino alcuni esponenti della minoranza consigliare». Il primo cittadino ricorda che «l'organico del Comune è carente». «Dalla prefettura ci hanno comunicato però che i soldati di leva non possono essere utilizzati per questo servizio - ammette il sindaco - e così abbiamo sollevati dal nuovo incarico».

La presenza dei due militari di leva sugli scuolabus cittadini aveva suscitato clamore discussioni in città. I canellesi si erano divisi tra coloro che pure ammettendo la necessità di sorveglianza sui pulmini scolastici non erano daccordo sull'uso dei militari in divisa, e quelli che invece erano daccordo con la decisione del sindaco. Tra questi ultimi anche molti genitori membri del Consiglio circolo che avevano segnalato le intemperanze di qualche allievo delle elementari un po' troppo vivace. «Ed è per questo che a febbraio abbiamo richiesto assistenza Comune» aveva dichiarato giorni scorsi la direttrice didattica della scuola elementare «G.B. Giuliani» Palmina Stanga.

A lamentarsi della vivacità alcuni ragazzini delle elemen- anche gli autisti degli labus: «Noi dobbiamo guardare la strada e non possiamo garantire controllo tempestivo di quello che accade alle nostre spalle» aveva spiegato l'autista responsabile del servizio Angelo La Mattina. **[fi. l.]**

Perquisizioni a La Spezia

Nuova indagine su rifiuti sospetti

ASTI. La procura astigiana ha aperto un nuovo filone di indagine un traffico di rifiuti sospetti. Gli uomini del Corpo forestale del nucleo Brescia, specializzato in reati ambientali, hanno sequestrato documentazione negli uffici di La Spezia di alcune società di riserbo. Sarebbero al momento cinque le persone indagate: tra queste anche alcuni intermediari. Sui contenuti dell'indagine il procuratore capo Sebastiano Sorbello mantiene però uno stretto riserbo. Il magistrato aveva già avviato diverse indagini nel settore rifiuti: tra questi quello legato alla truffa degli scarti alluvionali di Canelli e un secondo filone nei confronti di una ditta astigiana. **[r. gon.]**

AL COSTANZO SHOW

«L'uomo della folla» cerca editore

Solitamente al «Maurizio Costanzo show» Canale 5 vengono invitati scrittori che presentano i loro nuovi libri. Ma c'è chi anche alla ricerca di un editore, come Franco Tartaglino (foto) di Quarto d'Asti, più noto come «l'uomo della folla», appellativo scelto per firmare roventi manifesti in epoca di «Tangentopoli». Tartaglino si era distinto anche per offerto volontario svolgere il ruolo di boia. Martedì ha lanciato un appello dal palco del teatro Parioli: «Scrivere è il mio ideale. Mi sto preparando da anni cercando qualcuno che pubblichi i miei libri». Durante la trasmissione ha anche dissertato della sua lunga astinenza sessuale («basta dimenticarsi delle donne»). Riuscirà a trovare spazio nell'editoria?

COMUNE DI CRESCENTINO
PROVINCIA DI VERCELLI
1° giugno
PRIMO APPUNTAMENTO
in collaborazione con
ecogroupe europe
London Vercelli
ASSO. DI.NA
Associazione Dimensione Natura
AGRI BIOS 96
RASSEGNA
e TECNOLOGIE NATURALI
Dal centro delle città... al cuore dell'Europa.
Ogni primo sabato dalle ore 9.00 19.00
In contemporanea
... UNA VOLTA ...
MOSTRA e dell'ANTIQUARIATO
OGNI PRIMO SABATO del MESE
nel CENTRO STORICO di CRESCENTINO
dalle ore 9.00 alle ore 19.00
per informazioni rivolgersi a: Comune di Crescentino 0161.843102 - Fax 842183
domenica 2 giugno
FESTA di POPOLO
tra CASE del BORGO
NEGOZI in STRADA
dalle ore 15.30 21.00
ORCHESTRINE, e SORPRESE

ASTA
- di abitazione Fallimento EDERA di Patrucco C. Tribunale di Casale Monferrato: mobili intarsiati, cristallerie, dipinti tra cui FONTANA, CARBONE, ecc. Per la villa ROSIGNANO e villa in COURMAYEUR rivolgersi al curatore avv. C. Ranaboldo . 0142 45.26.28.
- ASTA ARREDI VARIE EPOCHE
OGGI ASTA ORE 21
ASTA: Venerdì 31 maggio ore 21 - Sabato 1 giugno ore 16
IFIR PIEMONTE
Istituto Vendite Giudiziarie
Via San Francesco d'Assisi 9 (vicino Stazione) - NOVARA - tel. 0321 628.675.

Symbol
QUESTA SERA
GENIO E I PIERROTS
S.S. ASTI MARE
D'ASTI
TELEF. 0141 952.132

Privè
Ambiente raffinato, elegante, e riservatissimo solo per Soci. Aperto dal giovedì al sabato dalle ore 22.
SANREMO
Via Duca degli Abruzzi, 300
Per informazioni tel. 0184/503211

AVVISTATO UN NUOVO DISCO
LA STAMPA 1995 IN CD-ROM.
tutto
Compact
1678-02095

PORTFOLIO CNA

CINQUANTENARIO 1946-1996

Periodico d'informazione della Confederazione Nazionale Artigianato e Piccola Impresa

135

Sede provinciale di Torino - Via Avellino, 6 - Tel. (011) 4617 666 - Fax 4617 694
Hanno collaborato: D. Belluo, R. Boninsegni, S. Busi, A. Ciavarra, B. Elsoli, E. Forte, E. Maccanti, L. Messena, G. Micheletti, D. Padroni, M. Ravani, G. Timorati, C. Torretta. *Fotografie:* Massimo Forchino
Supervisione: Laura Pianta. *Coordinamento e redazione:* Laura Reinondino. *Impaginazione:* Nadia Casagrande.
Progetto grafico: Franco Turcati Adv

Scadenze

Venerdì 31 maggio
Dichiarazione annuale redditi-Irpef-Ilor
Scade il termine per il versamento a saldo per il 1995 e in acconto per il 1996. La presentazione della denuncia deve essere effettuata entro il 30 giugno prossimo.

Versamenti SSN
Versamenti a saldo per il 1995 e in acconto per il 1996.

Diario

Martedì 4 giugno
Abusivismo - estetica/acconciatori
Alle ore 20.30, presso il Park Hotel di viale Fasano 34, Chieri, si terrà l'assemblea degli acconciatori ed estetisti della zona Chieri, per presentare alla categoria le iniziative intraprese con la campagna contro l'abusivismo. Fra queste, l'affissione di manifesti per invitare i cittadini a rivolgersi a operatori qualificati e le segnalazioni fatte a Comuni, USL, Guardia di Finanza, etc.
Interverranno l'Assessore alle Attività Economiche della Città di Chieri, Silvio Gaiotti, e il Comandante dei Vigili Urbani, dr. Crepaldi.

Sistema fiscale: rivolta o riforme?

Per la CNA, occorre più forza nelle trattative

Le minacce di rivolta fiscale del Nord-est sono da giorni al centro dell'attenzione. Ne parliamo con Daniele Vaccarino, Presidente della CNA Torino.
"Premesso che questo tipo di protesta mi pare in questo momento poco convincente, vorrei sottolineare che la situazione economica in Piemonte e a Torino è ben peggiore. Qui - sostiene Vaccarino - non abbiamo avuto il rapido sviluppo registrato nel Nord-est, la crisi è stata durissima e sono mancati gli effetti positivi della lira svalutata. Certo, tutte le imprese sono vittime di un sistema fiscale sicuramente assurdo, persecutorio e bizantino, oltre che esoso, e oggi il disagio è reso più grave dal fatto che aumentano le imposizioni e gli adempimenti mentre la redditività cala."
- Ci vorrebbe quindi un nuovo sistema fiscale?
"Certamente, e se ne parla da anni. Invece di dare risposte serie alle esigenze delle imprese, ad esempio attraverso gli studi di settore sui quali erano state coinvolte la CNA e le altre associazioni, ecco il ricavometro: un dischetto da computer che, come una sentenza inappellabile, determina la cifra da pagare, calcolata in base a coefficienti oscuri e incomprensibili. Altro che trasparenza fiscale!"
- Cosa chiedete al nuovo Governo?
"Anzitutto maggiore rispetto per il lavoratore autonomo, che viene sempre considerato come un evasore potenziale, e poi un fisco più civile, che renda lo Stato più credibile disinnescando le tentazioni di rivolta. E poi di riconoscere ai piccoli imprenditori la giusta dignità, quella di produttori di una significativa fetta di reddito nazionale e di sostegno all'occupazione, anche nei momenti di crisi. Agli imprenditori vorrei ricordare - conclude Vaccarino - che il ruolo delle loro organizzazioni di categoria è proprio quello di tutelarli. Solo se sono forti e unite le associazioni possono avere il giusto peso nelle trattative: si pensi solo al potere contrattuale che ha avuto l'industria, rappresentata da una confederazione forte, nelle scelte di tutti i governi passati."

I giovani e il lavoro

Circoscrizione 5: saggio di fine anno

Mercoledì 12 giugno alle ore 21, presso l'Area Spettacolo "Il Cortile" di via Stradella 192, si svolgerà il saggio di fine anno dei giovani che hanno frequentato i laboratori di sartoria, falegnameria e acconciatura della Circoscrizione 5. I corsi, gestiti da artigiani della CNA e da altri professionisti, hanno curato in modo specifico la formazione professionale e l'addestramento all'uso delle macchine per avvicinare concretamente i giovani all'ambiente di lavoro. I moduli formativi, di 600 ore l'anno, sono destinati a giovani di età superiore ai 14 anni che abbiano lasciato la scuola dopo la terza media. Questi ragazzi aspettano ora di trovare un artigiano che li assuma, per continuare nel loro processo formativo.

Gli artigiani interessati sono invitati presso i laboratori di via Foligno 2, dove potranno incontrare i ragazzi e gli artigiani istruttori. Per informazioni, tel. 2161421.

Solidarietà e gola

Camminarmangiando

Domenica 2 giugno lo Slow Food Arcigola, con il patrocinio della Città di Torino, organizza una camminata ecologica ed eno-gastronomica lungo le rive del Po, dal ponte di corso Regina Margherita al ponte Isabella. Il ritrovo è in piazza Vittorio Veneto dalle ore 10.30. I partecipanti potranno trovare lungo il percorso aree attrezzate dove potranno degustare prodotti tipici regionali e piatti speciali offerti da produttori e ristoratori. Per la CNA/alimentaristi saranno presenti il caseificio artigianale Uberti Foppa di Villafranca Piemonte e il Panificio Masprone di Baldissero Torinese.
Obiettivo della manifestazione è quello di raccogliere fondi per due grandi iniziative di solidarietà: il mantenimento per due anni della mensa di un ospedale per malattie infettive di Boavista, in Brasile, e la distribuzione dei pasti per un anno ai bambini di una scuola elementare di Sarajevo. Il costo per la partecipazione è di lire 15.000.

Incontro con il neo-Ministro dell'Industria

Il Segretario generale CNA a colloquio con Bersani

Si è svolto nei giorni scorsi il primo colloquio informale fra il Segretario generale della CNA, Gian Carlo Sangalli, e il nuovo Ministro dell'Industria, Commercio e Artigianato, Pierluigi Bersani. Al centro dell'incontro, che si è protratto per oltre due ore, le richieste e le proposte che l'artigianato e la piccola imprenditoria avanzano al Governo Prodi. Anzitutto "una maggioranza stabile - afferma Sangalli - che consenta finalmente un governo che duri 5 anni e che mantenga gli impegni presi in campagna elettorale per rilanciare l'economia e creare flessibilità nel mercato dell'occupazione". Tra le priorità indicate da Sangalli, una modifica radicale del fisco, una razionalizzazione della pressione fiscale, e un credito più accessibile da parte delle imprese. A questo proposito il Segretario CNA ha evidenziato come gli artigiani si trovino spesso ad avere a che fare con un sistema bancario insufficiente, che valuta l'impresa solo dal punto di vista patrimoniale e non economico. Sangalli ha infine chiesto al Governo il riconoscimento del ruolo della piccola e media impresa, ricordando che "l'artigianato è un settore produttivo trainante dell'economia italiana, che concorre, attraverso 1 milione e mezzo di imprese e 4 milioni di addetti, alla formazione del prodotto interno lordo per il 15%".

Distretto Tecnologico Canavese

La CNA entra a far parte del Consorzio

Dal 10 maggio scorso la CNA è socia del Consorzio per il Distretto Tecnologico del Canavese. Lo ha deliberato il Consiglio Direttivo del Consorzio, apprezzando la forte presenza della CNA sul territorio. Da questa collaborazione trarranno benefici considerevoli le imprese canavesane, che potranno contare sul potenziamento dei servizi per migliorare la loro competitività e adeguarsi alle normative comunitarie: scopo del Consorzio - di cui fanno parte, fra gli altri, Provincia di Torino, Comune di Ivrea, Unione Industriale, Centro di Formazione Pietro Ghiglieno - è infatti la razionalizzazione e il coordinamento delle risorse economiche e professionali esistenti nel Canavese. I primi interventi riguarderanno i settori della qualità, dell'ambiente e delle certificazioni. Altri servizi potranno essere sviluppati in seguito tenendo conto delle competenze già maturate e della specificità delle imprese.

CNA SU INTERNET
Indirizzo:
http://www.arpnet.it/~cna

CNA, 50 anni

Al servizio delle imprese

Nata nel 1946 la CNA di Torino compie 50 anni. Mezzo secolo speso a fianco degli artigiani e dei piccoli imprenditori, punto di riferimento costante per il loro sviluppo durante un periodo caratterizzato da profondi e rapidi mutamenti di mercato, produzione, tecnologie e legislazione.
La CNA conta in provincia di Torino 12.000 associati: artigiani, piccoli imprenditori e pensionati artigiani che hanno scelto la nostra Associazione per farsi rappresentare direttamente presso gli Enti locali, il Parlamento e la CEE.
Ogni piccola impresa trova all'interno della CNA i servizi e l'organizzazione tipici della grande azienda: da fisco, paghe, ambiente e sicurezza, agli aspetti strategici, quali la gestione interna, il reperimento delle risorse, la qualità, la promozione, l'esportazione.
Per ogni settore dell'artigianato esiste in CNA una struttura in grado di trattare i problemi specifici, normativi e sindacali.
Le sedi in provincia sono 18: 8 in Torino città, e a Chieri, Chivasso, Ciriè, Grugliasco, Ivrea, Luserna San Giovanni, Nichelino, Pinerolo, Rivoli, Settimo Torinese, Susa.

Arte del legno in piazza

Questo fine settimana a Rivoli

Artigianato e commercio in piazza a Rivoli questo fine settimana. L'Assessorato al Commercio e all'Artigianato di Rivoli, in collaborazione con la CNA di zona e all'Associazione commercianti "Asso Piol", ha organizzato una divertente manifestazione folkloristica che si terrà sabato 1 e domenica 2 giugno lungo via Piol e in piazza Matteotti. "La Sgorbia" - il titolo deriva dal nome dell'utensile per scolpire il legno - vedrà l'esibizione di 30 scultori delle scuole di Bussoleno, Chiomonte e del Melezet, con la partecipazione di gruppi folkloristici valsusini. L'iniziativa ha lo scopo di rilanciare l'artigianato artistico e il ruolo turistico e culturale della Città di Rivoli. Al termine della manifestazione l'Assessore consegnerà una targa ricordo agli artisti intervenuti.

Informatica: corsi in giugno e luglio

Si terranno in giugno e luglio presso l'Ecipa, l'ente di formazione della CNA, corsi base e avanzati di informatica, con frequenza pomeridiana (dalle 15 alle 18) e serale (dalle 20.30 alle 23.30). I corsi prevedono l'apprendimento di Dos, Windows 95, Word, Excel. La sede dei corsi è a Torino, in via Bardonecchia 185. Per informazioni e prenotazioni, telefonare allo 011/7792223.

Fotografi di matrimonio

SIAF: operazione trasparenza

Il settore delle fotografie di matrimonio è purtroppo funestato da abusivi e operatori senza scrupoli che - privi della minima etica professionale - promettono sconti, omaggi, "pacchetti" completi, etc. Nella maggior parte dei casi, a queste promesse non viene tenuta fede, e i casi di profonda insoddisfazione da parte degli sposi sono sempre più numerosi, come testimoniano le numerosissime segnalazioni ricevute dall'Adiconsum, associazione di tutela del consumatore. Per tutelare gli operatori corretti e l'utenza, il SIAF - l'associazione dei fotografi professionisti CNA - ha costituito un gruppo di matrimonialisti al suo interno, e ha inviato una serie di informazioni a tutta la categoria. Vengono illustrate le regole fondamentali dell'esercizio dell'attività di fotografo, la disciplina degli omaggi, le norme di etica professionale e di comportamento durante la cerimonia (ricordiamo a questo proposito i corsi organizzati in collaborazione con l'Ufficio Liturgico della Curia) e un'indicazione di massima per il calcolo dei costi relativi sia al servizio fotografico che video. Chi fosse interessato a ricevere ulteriori informazioni può contattare il Sig. Renato Boninsegni, segretario provinciale Siaf, telefono 011/4617604.

Acqua pura con l'osmosi

Depurazione con gli apparecchi Diamante

Depurare l'acqua sta diventando una necessità sempre più sentita, sia per gli usi alimentari sia per quelli industriali. La Diamante è in grado di garantire acqua di fonte ogni volta che si apre il rubinetto di casa propria, grazie all'inserimento di Acqua Light. Il sistema Acqua Light a osmosi inversa è il metodo all'avanguardia per la depurazione dell'acqua: attraverso una membrana semipermeabile, che divide due liquidi di diversa densità, il liquido più denso passa spontaneamente attraverso la membrana e raggiunge quello meno denso abbandonando ogni contenuto minerale (osmosi inversa). Si ottiene così la depurazione dagli inquinanti, dai minerali (il calcio, ad esempio) e dai batteri. L'utilizzo dell'osmosi inversa permette in modo semplice ed efficace di abbassare il contenuto minerale dell'acqua, riconducendolo a quello di una purissima fontana antica. I costi di realizzazione sono molto bassi: un impianto a osmosi inversa costa all'incirca quanto quelli a resine, con il grande vantaggio di una scarsissima manutenzione. La ditta Diamante, che riserva condizioni particolari ai soci CNA, è a Torino in strada del Francese 160/1, telefono 011/4703844, fax 4703825.

Abusivismo in estetica ed acconciatura

Iniziative congiunte con il Comune di Torino

Contro il fenomeno dell'abusivismo nei settori estetica e acconciatura - in cui si conta un abusivo ogni due operatori regolari - la CNA, insieme alle altre associazioni aveva già da tempo intrapreso iniziative, a tutela sia del cittadino sia degli operatori onesti. Ringraziamo quindi, oltre alla Provincia che ha dato il patrocinio, l'Assessore al Commercio e Artigianato del Comune di Torino, Andrea Prele, che ha disposto una campagna di sensibilizzazione sull'argomento: sui muri della città sono stati affissi manifesti che informano la cittadinanza sui rischi e gli svantaggi che presentano gli abusivi. Un'apposita vetrofania permetterà poi di riconoscere gli esercizi autorizzati.

Oltre agli abusivi che lavorano a casa propria o al domicilio del cliente, vanno segnalati numerosi altri "centri" (palestre, club privati, centri medici, etc.) che operano pur non essendo in possesso dei requisiti previsti dalla legge, e diverse "scuole" di acconciatura in cui l'apprendista (che paga per seguire i corsi) viene definito "allievo" e il cliente "modello", con doppio profitto per i titolari. Un richiamo alla responsabilità viene poi rivolto alle aziende produttrici: sono troppi i casi di vendita di prodotti e attrezzature agli abusivi. La CNA chiede quindi l'interruzione dei canali di rifornimento.

Per sapere cosa ti può offrire CNA.
Per dirci cosa vorresti da CNA.

Chiamaci al Numero Verde l'informazione è gratuita.

167-812040

dalle ore 9.00 alle ore 17.30

Parte oggi da Agliano la mostra itinerante con le 980 cartoline mosaico realizzate da 600 ragazzi

Il «Quadro infinito» è salito sul bus

Tolti i sedili il mezzo dell'Asp è stato trasformato in sala mostra. I colorati temi della tutela ambientale Prossimi appuntamenti a Rocchetta, Mombaruzzo, Castell'Alfero, Viatosto, Refrancore, Annone e in altri paesi

Il bus dell'Asp allestito da Armando Brignolo con i colorati pannelli del Quadro infinito

AGLIANO. Un bus colorato, con le fiancate tappezzate da maxi-festi e pannelli, si fermerà stamane davanti alla scuola elementare, sulla piazza del municipio. Quando suonerà la campanella delle 8,30, il pullman sarà lì, pronto per farsi guardare: chi salirà sopra, scoprirà un mondo fantastico.

Al posto dei sedili ci saranno venti mosaici, costituiti da 980 cartoline realizzate da oltre 600 alunni di 39 scuole elementari e medie dell'Astigiano. Animali, fiori, immagini astratte tratteggiati secondo un uso sapiente del colore: una «faticaccia», coltivata nei mesi scorsi sui banchi di scuola, che va sotto il titolo «Il quadro infinito».

L'iniziativa è stata voluta dall'Asp per parlare di ambiente in modo non convenzionale: sotto la guida dell'artista Armando Brignolo, ideatore e coordinatore del progetto, gli alunni hanno usato il colore per documentare i problemi del territorio o esaltarne gli aspetti positivi.

I mosaici, composti in una mostra che a marzo è stata ospitata ad Asti (palazzo Mazzetti), sono ora pronti per essere portati in provincia insieme al plastico realizzato dagli studenti della media Jona.

Il bus è stato messo a disposizione dall'Asp. E' stato allestito dagli addetti Piero Valedi e Ivano Guiotto, mentre Brignolo ha dipinto i pannelli appesi alle fiancate esterne. Il mezzo si fermerà, sul suo carico di mosaici, dinanzi alle scuole direttamente coinvolte dal progetto del «Quadro infinito».

Oggi s'incomincia da Agliano. Per tutto il giorno (dalle 8,30 alle 18) sarà possibile osservare la mostra: le porte del pullman resteranno aperte agli allievi dell'elementare (la classe che ha lavorato al progetto è la quarta), insegnanti, genitori e curiosi. In serata tornerà al deposito Asp di Valbella.

Domani il mezzo colorato sosta sulla piazza di Rocchetta Tanaro, mentre domenica comparirà a Mombaruzzo in occasione della festa alla cantina sociale. Successivamente farà tappa a Castell'Alfero (3 giugno), Viatosto (4), Refrancore (5), Quarto (6), Castello d'Annone (8), dove per l'occasione i bambini venderanno alcuni lavori (ricavato in beneficenza).

Il giro del «Quadro infinito» toccherà poi Montechiaro (9), Mongardino (11), Isola (16) e località Santo Spirito ad Asti (23). Al termine del «tour», quando già i portoni delle scuole saranno chiusi per le vacanze estive, i mosaici torneranno nelle classi in cui sono stati ideati.

Sul bus che girerà la provincia saranno anche disponibili alcune copie del libro che raccoglie il lungo lavoro compiuto dagli allievi con Brignolo: non solo la fedele riproduzione delle cartoline, ma anche pensieri, slogan e buoni propositi sulla necessità di vivere in un ambiente pulito. **[l. n.]**

L'argomento domani in Consiglio

Moncalvo, un esposto ha bloccato la nuova residenza per anziani

MONCALVO. Alza il tiro la minoranza consiliare. Il capogruppo, Tiziano Brunoro, dopo la polemica sulla variante al piano regolatore e la conseguente denuncia per abuso d'ufficio contro il sindaco Aldo Fara, torna alla carica.

Ora nel mirino della minoranza c'è la mai decollata residenza per anziani non autosufficienti. Il progetto è stato presentato e approvato in Consiglio comunale più di un anno fa. «Che fine ha fatto?», chiede ora Brunoro nell'interrogazione, a cui il sindaco risponderà domani sera in Consiglio.

Insiste il capogruppo di minoranza: «Perché sulla questione sono intervenute la commissione di vigilanza della Regione e la procura della Repubblica di Casale?».

A queste domande per ora il primo cittadino risponde. «Lo farò in Consiglio comunale. Se Brunoro vorrà gli metterò pure tutto per iscritto. Il Consiglio non è la piazza o il bar», si limita a dire Fara.

Sull'argomento interviene il commissario straordinario dell'Usl 21, Giuseppe Ferrua. «E' vero, poco dopo l'approvazione del progetto ci fu una denuncia di privati; immediato fu il controllo della commissione regionale di vigilanza, che bloccò tutta la pratica. L'edificio, così come progettato, era troppo alto per quella zona».

La residenza per anziani avrebbe dovuto essere costruita in regione Vallatta, poco distante dagli impianti sportivi. L'area interessata, di proprietà dell'Usl 21, è di 14 mila metri quadri; di questi circa mille sono coperti. Il finanziamento all'epoca previsto era di 7 miliardi e mezzo milioni.

«Sono stato a Moncalvo, alcuni giorni scorsi - continua - e ho consigliato agli amministratori di rivedere il progetto, abbassandolo da quattro a tre piani e recuperando quei volumi con altre soluzioni. Ne ho pure parlato con il progettista, l'ingegner Cesare Durando di Torino. Ho trovato tutti d'accordo». Questo stop, conseguente all'esposto che fruttò una denuncia al sindaco e allora Giovanni Verrua, ha significato per la «rsa» di Moncalvo la cancellazione dall'elenco dei finanziamenti del primo triennio; il termine ultimo è scaduto la scorsa settimana. Nel frattempo la denuncia è stata archiviata.

Intanto ieri pomeriggio l'ordine del giorno del Consiglio comunale è stato integrato con il tredicesimo punto: la revoca delle due delibere relative all'adozione della tanto contestata variante al piano regolatore.

«L'esposto al Coreco e alla procura deve aver fatto il suo effetto, se ora la maggioranza decide di tornare sui passi», è il commento del capogruppo di opposizione.

Brunella Mascarino

La presentazione ad Asti del libro «Viti e uomini dell'antico Piemonte»

Grappoli carichi di storia

La ricca ricerca di Enza Cavallero dai «Longobardi alla fillossera» L'evoluzione del lavoro nelle vigne. Il contributo della Cassa e della Vipi

ASTI. «L'uomo che ha memoria delle proprie origini è un fantasma in crisi di identità»: così afferma Enza Cavallero nel presentare il suo libro, o meglio il libro che racchiude tutta la storia ed i segreti della viticoltura piemontese. Un settore che oggi si è abituato a valutare con gli occhi dell'economia, ma che la ricercatrice torinese, ha voluto decifrare anche con gli occhi del cuore.

Il volume, edito da «Il Portico» di Villanova Monferrato, è nato dall'idea dell'associazione dei produttori Viticoltori Piemonte, di creare una testimonianza del lavoro di vignaioli, storici e politici attraverso una lunga e minuziosa ricerca che parte dalla preistoria ed arriva ai giorni nostri. E' nato così «Viti e uomini dell'antico Piemonte - dai Longobardi alla fillossera», un libro ricco di immagini fotografiche e disegni rari, interessante per i semplici lettori ma anche per chi vuole trovare dati ed una ricerca compiuta sui vitigni oggi scomparsi, sulle produzioni, oppure sulle [illegible] (quelle sul vino hanno origini molto antiche).

Il volume è stato presentato ieri pomeriggio nel salone della Cassa di Risparmio di Asti, istituto che ha collaborato finanziariamente alla realizzazione dell'imponente opera. Una prima «vernice» del libro era stata fatta in anteprima a Verona, durante il Vinitaly, alla presenza di giornalisti specializzati in enologia, ma, come sottolinea il direttore della Viticoltori Ezio Borgio, «era importante per noi avere un momento di confronto su contenuti del volume, anche in terra astigiana».

Enza Cavallero, nota per altre pubblicazioni di ricerche in tema micologico e nel campo dell'ampelografia storica, ha diviso la sua ricerca in due momenti essenziali: nella prima parte, traccia la storia della viticoltura in Piemonte e nella seconda puntigliosamente elenca i vitigni della regione. Si passa così dal fondamentale ruolo dei monasteri nella [illegible] della scienza della coltivazione, alle trasformazioni all'epoca dei liberi Comuni, quando i commerci presero vita ed il vino divenne una merce preziosa da vendere e scambiare. Un lettura divertente laddove si parla del rapporto tra la Chiesa ed il vino (vedasi in proposito, i divieti di Papa Celestino V, ma anche le concessioni di San Benedetto), oppure del ruolo delle Casane astigiana, (una sorta di misto tra banca e società finanziaria), nel dare propulsione al commercio del vino.

Vennero poi i Savoia e la specializzazione del settore, migliore cura dei vigneti, canalizzazione delle acque e disboscamento. Non manca la calata di Napoleone, che da buon francese si dimostrò curioso dei vini piemontesi e dei sistemi di coltivazine delle viti.

Ma un ruolo fondamentale spetta al conte Nuvolone (in quel periodo divenne Cittadino Nuvolone) presidente della Società agraria, che scrisse il calendario georgico piemontese, annotò le tecniche di potatura ed offrì preziosi consigli ai contadini.

Particolare attenzione è data alla fillossera, la malattia che mise in ginocchio la viticoltura europea. Ci sono tra dati di vendemmie, paghe dei braccianti agricoli, censimenti viticoli, si arriva ai giorni nostri con la descrizione dei vitigni più e meno rari, dalla Barbera alla Bonarda (con le false Bonarde) alla Vespolina al Ruché. Alla stesura del libro ha collaborato Maurizio Gily. Enza Cavallero, ricorda con particolare affetto nella presentazione, i consigli e l'aiuto di Italo Eynard, direttore della Scuola di specializzazione in viticoltura a Torino, prematuramente scomparso.

Enrica Cerrato

Enza Cavallero con il prof. Franco Mannini e il presidente della Cassa Gianpiero Vigna

IN BREVE

INCISA

Raccolti, grazie all'«Erca» fondi per i bimbi di Cernobil

Grazie alla compagnia teatrale «L'Erca», è stato raccolto oltre un milione, per l'acquisto di medicinali per i bambini di Cernobil, ospiti della Valle Belbo in luglio. La Pro loco incisiana aveva organizzato una serata a cui hanno partecipato gli attori nicesi. Da segnalare inoltre a Calamandrana un'altra raccolta di fondi per i bambini bielorussi: il Comune e la società bocciofila hanno raggranellato mezzo milione. **[e. ce.]**

NIZZA

Premi speciali a Torino per 18 studenti nicesi

Un gruppo di allievi delle scuole nicesi hanno ottenuto premi speciali al concorso «La vita: una bella notizia», bandito dal Movimento per la vita di Torino. La premiazione si è svolta nei giorni scorsi. Sono: Erica Giuliano (N.S. delle Grazie); Marco Merlino, Fabrizio Martino, Emanuele Parodi, Silvia Alessio, Elena Merlino (Liceo Galilei); Stefania Gentile, Franco Email, Simone Zaccone, Monica Mauro, Roberto Parodi, Lorena Pietrapertosa, Laura Mirialdo, Daniela Negro, Sara Bazzano, Miriana Nano, Massimo Boncore, Annalisa Bocchino (Pellati). **[e. ce.]**

Serve anche Moncalvo

Sabato apre la discarica di Bazzani

CASALE MONFERRATO. La prima vasca dell'impianto di smaltimento di Bazzani comincerà a funzionare sabato mattina (vi conferisce anche Moncalvo).

Soltanto lo scorso anno, di questi tempi, sembrava improbabile che si arrivasse al compimento dell'opera. Un lavoro che ha incontrato ostilità aperte, ha ingaggiato battaglie corpo a corpo e non ha risparmiato insulti, processi, ricorsi, interessando la Procura della repubblica, il Tar e il Consiglio di Stato. Un braccio di ferro, teso da entrambi i fronti - Comitato antidiscarica da un lato, Consorzio rifiuti dall'altro - su cui l'esasperazione e la confusione hanno finito spesso per annebbiare torti e ragioni. A circa cinque anni di distanza da quando era iniziata la querelle, la discarica si apre. Il Consorzio di Vercelli, che per due anni ha raccolto i rifiuti dei comuni monferrini consorziati, è stato avvertito che da [illegible] in poi non verrà più utilizzato l'impianto di Alice Castello. Ma il contratto prevedeva che i casalesi avrebbero ricevuto, appena la discarica di Bazzani fosse stata pronta, una quantità di rifiuti pari a quelli riversati ad Alice in questo lasso di tempo. «Invece - spiega il direttore del Consorzio, ing. Carlo Conte - abbiamo concordato che tale quota passerà dall'inceneritore di Vercelli e noi pagheremo, per quest'operazione, all'incirca duecento milioni».

Il Consorzio, intanto, ha stipulato un contratto con la ditta che si occuperà del compattamento e della copertura dei rifiuti, oltre che di opere di manutenzione ordinaria e straordinaria per due anni e mezzo. «Il periodo di durata in funzione di questa prima vasca» precisa Conte. Per quest'opera è stato pattuito un compenso di un miliardo e 19 [illegible].

L'appalto per compattazione e manutenzione era stato vinto dalla ditta Sogein di Alcamo, ma, al momento di esibire la documentazione richiesta dal Consorzio, la ditta siciliana non è stata in grado di produrre i certificati. Si è passati dunque, per slittamento alla «Fare» di Asti che si era classificata al secondo posto per i requisiti richiesti. La discarica di Bazzani resterà aperta da lunedì a venerdì dalle 8 alle 12 e dalle 13,30 alle 16,30, mentre al sabato si potrà conferire dalle 8 alle 14,30. **[s. m.]**

A palazzo Crova una nuova Bottega del vino

E ora a Nizza si beve dalla «signora in rosso»

NIZZA. Si chiama «La signora in rosso» in omaggio alla barbera ed è la nuova Bottega del vino di palazzo Crova: ha aperto i battenti da poco e già si avvia a diventare un punto di ritrovo per turisti «smarriti» alla ricerca di consigli su come bere bene, oppure per i nicesi in cerca di aperitivi.

«Per il momento siamo aperti nel fine settimana - precisa il gestore Tullio Mussa - dal venerdì alla domenica in orario 11-14 e 17-24. Ci sono in mostra vini delle principali cantine nicesi e dei paesi vicini, da degustare con stuzzichini a base di prodotti locali».

La Bottega del vino sembra avviata finalmente ad ottenere il vero scopo per cui era nata: diffondere la cultura del vino, offrire consulenza sugli itinerari turistici della zona (anche con l'aiuto di pieghevoli e cartine) ed infine organizzare serate a tema su prodotti tipici. Di proprietà di sei paesi (oltre a Nizza, ci sono Calamandrana, Incisa, Vaglio, Vinchio e San Marzano), è stata di recente ristrutturata ed ha assunto un aspetto confortevole con una diversa sistemazione dei tavoli ed l'allestimento di una minicucina per piccoli spuntini. La presidenza della Bottega è affidata a Dedo Roggero Fossati, che ha trovato in Tullio Mussa (ex assessore comunale e commissario dell'Apt), una valida «spalla» per la gestione pratica. Mussa da circa due anni è fiduciario dell'Arci Gola di Nizza e sarà anche in nome dello Slow food che la «Signora in rosso» troverà nuovi amici.

«Siamo in fase di rodaggio - aggiunge Mussa - ma per il momento la risposta della gente pare buona. Nei giorni scorsi ho avuto contatti con turisti belgi appassionati di enogastronomia che stavano organizzando un viaggio di gruppo nella zona». Dedo Roggero Fossati sottolinea il fatto che i lavori per la messa a punto della Bottega sono stati fatti in economia «con appena una quindicina di milioni del Comune di Nizza» e pensa già al coinvolgimento di altri centri, affinchè la strada della Barbera diventi un vero punto di riferimento nel Sud Astigiano. **[e. ce.]**

Tullio Mussa ex assessore e già commissario dell'Apt provinciale e gestore della Bottega del vino, mentre versa barbera al presidente della Bottega Dedo Roggero Fossati

Falsi incidenti, oggi un altro processo

Carabiniere e perito condannati per truffa

ASTI. Un perito di assicurazioni ed un carabiniere sono stati condannati in pretura per la truffa dei risarcimenti danni «gonfiati» dopo incidenti stradali. A Valter Valenzano, 37 anni, Asti, via Antico Ippodromo, sono stati inflitti sette mesi di reclusione. Otto mesi invece al militare, Luigi Cannillo, 34 anni, attualmente sospeso dal servizio. I due, difesi dagli avvocati Mirate e Avidano, hanno ottenuto la sospensione condizionale della pena.

In precedenza era stato dichiarato il non luogo a procedere nei confronti di altri due imputati, il carrozziere Salvatore Brancato, 34, e Nunzio Tuccio, 33, via Corridoni. Nei loro confronti mancava la querela della compagnia d'assicurazioni che aveva sollevato il caso: per Cannillo e Valenzano si è proceduto d'ufficio con l'accusa di concorso in truffa aggravata. L'episodio risale al '94: all'epoca il carabiniere, al volante di una Mercedes, era stato coinvolto in un incidente stradale. L'auto aveva riportato danni per poche centinaia di migliaia di lire. Grazie alla complicità del perito assicurativo il carabiniere aveva invece beneficiato di tre milioni e mezzo: l'assegno non era però incassato dal carabiniere, che nel frattempo era stato scoperto. Stamattina riprende il processo in tribunale per l'altro filone dei falsi incidenti: oltre a Valenzano e Brancato, sul banco degli imputati ci sono un altro carabiniere, Giancarlo Refolo, 34 anni, anch'egli sospeso dal servizio, ed un'automobilista, Francesco Minoia, 47. Truffa aggravata e falso ideologico i reati contestati in questo caso. In alcune occasioni (i fatti risalgono al '93-'94) sarebbero stati intascati risarcimenti per incidenti mai avvenuti. **[r. gon.]**

Le Guide Musumeci: come conoscere di più spendendo di meno.

SOUVENIR
[illegible] d'Aosta - Vallée d'Aoste - Aosta Valley
88 pagg. **L. 9.800**

[illegible] D'AOSTA - [illegible] D'AOSTE
di Pietro Giglio e Mauro Raffini
112 pagg. **L. 59.000**

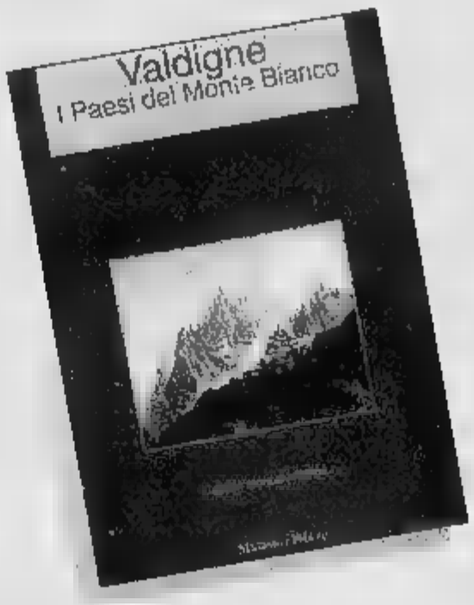

[illegible] - I [illegible]
Valbeni
304 pagg. **L. 40.000**

COGNE E LA SUA VALLE
La Traccia
96 pagg. **L. 19.500**

LA CITTA' DI AOSTA
di J.-G. Rivolin
152 pagg. **L. 24.000**

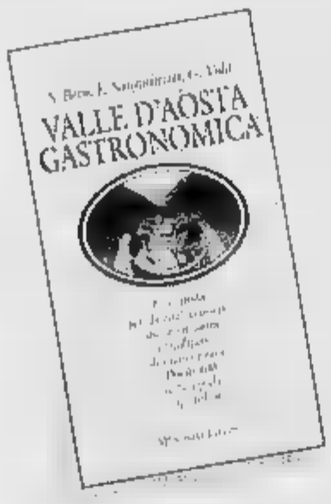

[illegible] D'AOSTA [illegible]
di S. Bovo - E. Sanguinetti - G. Vola
120 pagg. **L. 22.000**

[illegible] IN [illegible] D'AOSTA
di S. De Franceschi e S. Conte
144 pagg. **L. 24.000**

[illegible] D'AOSTA
I CASTELLI & IL CASTELLO DI [illegible]
di A. Zanotto
128 pagg. **L. 24.000**

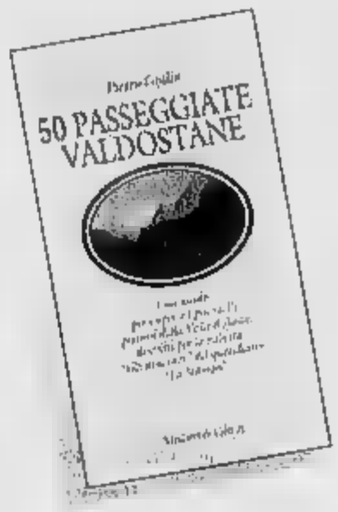

50 [illegible] VALDOSTANE
di P. Giglio
122 pagg. **L. 21.000**

IL [illegible] ALPINO PARADISIA
di L. Poggio - (P.N.G.P.)
192 pagg. **L. 19.500**

LE CITTA' DEL VINO
di E. Archimede
(A.N. Città del Vino)
160 pagg. **L. 21.000**

[illegible] SCELTE
IN [illegible]
di M. Minoggio
144 pagg. **L. 28.000**

[illegible] E [illegible]
IN [illegible]
di C. Zappelli
aggiornata da P. Giglio
168 pagg. **L. 25.000**

SCIALPINISMO
IN [illegible]
di P. Giglio
e E. Noussan
166 pagg. **L. 32.000**

[illegible] D'AOSTA
[illegible]
di Pietro e Matteo Giglio
132 pagg. **L. 26.000**

VALLE D'AOSTA
[illegible]
di Pietro e Matteo Giglio
144 pagg. **L. 25.000**

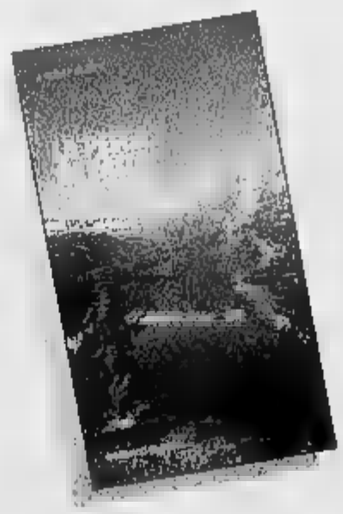

LA [illegible]
IN VALLE D'AOSTA
di M. Arcaro
144 pagg. **L. 28.000**

IL [illegible]
DEL GRAN [illegible]
81 Escursioni scelte
di L. Fachin
180 pagg. **L. 28.000**

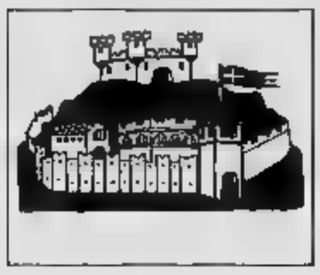

Presentato il programma del festival estivo organizzato dallo Stabile di Torino

Anche Eco ad Asti Teatro 18

Preludio in Biblioteca con la maratona di lettura il 22 giugno: scelto «Il nome della rosa»
Già arrivate numerose richieste per i concerti di Conte e Tiziana Fabbricini, anche dall'estero

ASTI. «Se il festival non avrà successo sarà colpa mia, se andrà bene, come mi auguro, sarà merito dell'intera città». Così Laurana Lajolo, assessore comunale per le Culture, ha siglato la presentazione del programma di Asti Teatro 18.

E' un festival nato dalla consultazione tra i protagonisti del festival. Tra loro figurano lo scenografo astigiano Eugenio Guglielminetti, presidente del Comitato d'onore che comprende Ileana Ghione e Lele Luzzati. Ci sono poi registi e drammaturghi come Mauro Avogadro, Massimo De Rossi, Ugo Ronfani, Massimo Scaglione, Guido Ceronetti e Giorgio Barberio Corsetti. «Ci sono tutti gli ingredienti - indica il sindaco Bianchino - perchè questa edizione segni il ritorno d'interesse degli astigiani per il festival».

«Non abbiamo abbandonato la direzione presa nella sesta edizione del festival - ha ricordato Guido Davico Bonino, direttore dello Stabile di Torino, che ha organizzato il festival - Semplicemente Asti Teatro 18 interpreta il concetto di contemporaneità in senso aperto e creativo». E aggiunge: «C'è anche un modo contemporaneo di intendere lo spettacolo, quello dei 'lavori in corso': gli astigiani vedranno in anticipo due spettacoli che debutteranno nelle prossime stagioni».

Non mancherà la maratona di lettura inaugurale, il 22 giugno, organizzata dalla Biblioteca astense, nella nuova sede. Sarà letto «Il nome della rosa» e non è esclusa la presenza dell'autore, Umberto Eco.

Gli spazi sono in parte cambiati: un nuovo punto di riferimento sarà il cortile di palazzo Ottolenghi, che avrà una copertura. Restano il cortile del Collegio, la sala Pastrone, e il Politeama solo per il concerto di Tiziana Fabbricini; poi piazza Cattedrale, piazzetta dei Varroni e giardini pubblici.

Resta enorme l'attesa per i grandi eventi, già annunciati nei mesi scorsi: i concerti di Paolo Conte e Tiziana Fabbricini. Per Conte l'aspettativa ha valicato i confini: sono giunte richieste di biglietti persino dalla Germania.

«Ci auguriamo - dice Laurana Lajolo - che il pubblico così assiduo alla stagione invernale risponda bene anche in questo caso. A proposito faremo un notevole sforzo organizzativo, con l'aiuto di studenti del corso di Scienze della comunicazione dell'Università di Torino». [c. f. c.]

PRENOTAZIONI

Biglietti e abbonamenti

Biglietti: 25 mila, 18 mila i ridotti; disponibili dal 24 giugno.
Fuori abbonamento: Concerto di Paolo Conte (in piazza Cattedrale): 60 mila lire (1° settore), 50 mila (2°), 35 mila (3°). Concerto di Tiziana Fabbricini (Politeama): 50 mila lire (platea, 35 mila ridotto), 18 mila lire (gallerie). In prevendita il 21 e 22 giugno.
Abbonamenti: 1[illegible] mila lire (90 mila ridotti), dal 7 al 13 giugno.
Prevendita: biglietteria del Teatro Alfieri, via al Teatro, dal 7 giugno, orario: 10-18,30 (domenica chiuso); dal 27 giugno 14-18 (tutti i giorni); tel. 557.667. Informazioni: 353.988 e 355.723.
Riduzioni: ne hanno diritto gli abbonati al Teatro Stabile di Torino e del Circuito teatrale regionale, i titolari di tessere associative, gli iscritti ai circoli ricreativi aziendali, insegnanti e studenti.
Ingresso libero: a) concerto inaugurale in Cattedrale (27 giugno), omaggio a Ceronetti (8 luglio), The atrobus.

Lo scenografo astigiano Eugenio Guglielminetti, tra le «firme» di Asti Teatro

ECCO IL CARTELLONE

27 giugno: Cattedrale, ore 20: «Il lamento della pace» di Erasmo da Rotterdam, lettura di Irene Ivaldi; Cattedrale, 21: concerto in ricordo di Benedetti Michelangeli, per coro e orchestra, pianista: Sergio Verdirame; Palazzo Ottolenghi, 22,15: «Lo stilita» di Tullio Pinelli.
giugno: Sala Pastrone, alle 18, premiazione concorso «Scrivere il teatro», promosso dallo Stabile e dal premio Grinzane Cavour. Alle 21, «Giubbe rosse», omaggio a Montale. Alle 21,45, palazzo Ottolenghi: «Lo stilita».
29 giugno: Collegio, 21,54, «Il giudizio universale» di Vittorio Alfieri con Massimo De Rossi (prima nazionale).
30 giugno: Sala Pastrone, 21: «Beethoven nei campi di barbabietole» di Roland Dubillard (prima nazionale). Collegio, 21,54, «Il giudizio universale».
1° luglio: Palazzo Ottolenghi, 21,45, «Sulle tracce del vello d'oro» di Maddalena Crippa. Sala Pastrone, 21: «Beethoven nei campi di barbabietole».
2 luglio: piazza Cattedrale, 21,45: Paolo Conte in concerto. Collegio, 21,45: «Gli uccelli» di Aristofane, Teatro Settimo. Palazzo Ottolenghi, 21,45, «Sulle tracce del vello d'oro».
3 luglio: palazzo Ottolenghi, 21,45: «Cuore a gas» da Breton, Tzara e altri, regia di Massimo Scaglione. Collegio, 21,45: «Gli uccelli».
4 luglio: Politeama, 21: Tiziana Fabbricini in concerto, l'orchestra del Regio di Torino. Palazzo Ottolenghi, 21: «Sarrasine» di Balzac (prima nazionale).
5 luglio: Sala Pastrone, 21: «L'occhio del lupo» da Pennac (prima nazionale). Palazzo Ottolenghi, 21: «Sarrasine».
6 luglio: Palazzo Ottolenghi, 21,45: «Deliri disarmati» di Ceronetti, con Gigi Angelillo e Ludovica Modugno (prima nazionale). Collegio, 21,45: prove aperte di «Al limitare del deserto» di Dzevad Kaharasan. Sala Pastrone, 21: «L'occhio del lupo».
7 luglio: Collegio, 21,45: preliminari all'ideazione di «Al limitare del deserto» di Dzevad Kaharasan. Palazzo Ottolenghi, 21,45: «Deliri disarmati».
luglio: Ristorante Reale, 18,30: Omaggio a Guido Ceronetti poeta, a cura di Guido Davico Bonino, legge Paola Roman. Sala Pastrone, 21: «Per un pugno di yogurt» di Ceronetti, Teatro dei Sensibili (prima nazionale). Collegio, 21,45, concerto jazz di Cedar Walton e Gianni Basso.
luglio: Palazzo Ottolenghi 21,45: «Io è un altro (il corpo è una folla spaventata)» da Artaud, Rimbaud, Majakovskij, di Giorgio Barberio Corsetti. Collegio, 21,45: «Serata d'amore per Ileana Ghione», a cura di Massimo Scaglione. Sala Pastrone, 21: «Per un pugno di yogurt».
10 luglio: Collegio, 21,45: «La bella ignota», Giovani del Teatro Stabile e Istituto di musica «Verdi» (in collaborazione con i club Zonta e Soroptimist). Palazzo Ottolenghi 21,45: «Io è un altro».
The atrobus: dal giugno al 6 luglio, alle 21,30: spettacoli allestiti dalle compagnie amatoriali astigiane in via Varrone, giardini pubblici e palazzo Ottolenghi.
Incontri con la giovane narrativa a cura di Guido Davico Bonino, ristorante Reale, alle 18,30 (ingresso libero): 2 luglio, Alessandro Barbero; luglio, Alessandra Montrucchio; 9 luglio, Dario Voltolini; 10 luglio, Giuliana Bertolo.

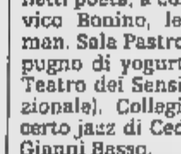

Lo scrittore Guido Ceronetti, il festival presenta due suoi testi e un omaggio alla sua poesia

STASERA AL CINEMA

ASTI

Lux — Prossima vittima
Tel. 594.147
Or.: 20/22,30
L. [illegible].000/7000

Politeama — Danza
Tel. 530.085
Or.: 21

Ritz — Fargo
Tel. 530.085
Or.: 20/22,30
L. 10.000/7000
dei fratelli Coen, con F. McDormand, S. Buscemi, W. H. Macy (Usa '96) - Un venditore di automobili paga due delinquenti perchè rapiscano la moglie: con il riscatto vuole risolvere il problema dell'azienda. V. M. 14. 1h 38' **Dramm.**

Splendor — L'esercito delle 12 scimmie
Tel. 595.0[illegible]
Or.: ore 20
Lire 10.000/7000
di T. Gilliam, con B. Pitt, M. [illegible] (Usa '95) - Anno 2035: un galeotto viene inviato indietro nel tempo per cercare di cambiare il destino del pianeta, sterminato da una epidemia. N. V. 2h 10' **Fantascienza**

Sala Pastrone — Tre vite ed una sola [illegible]
Tel. 557.667
Or.: 19,45/22
di M. Ruiz, con M. Mastroianni, M. Galiena, C. Mastroianni (Fra. '96) — Un uomo, quattro personaggi, quattro identità: viaggiatore a businessman, professore alla Sorbona e maggiordomo. N. V. 2h 05' **Commedia**

Tel. [illegible]
Or.: 16.30/20.30/22,30
Lire [illegible]
RIPOSO

CANELLI

Balbo — Pensieri pericolosi
Tel. 824.869
Or.: [illegible]
L. 6000
di J. M. Smith, con M. Pfeiffer, G. Saunders, L. Toussaint (Usa '95) — Una professoressa bianca finisce in una classe di teppistelli neri e ispanici: li conquista col suo [illegible], la musica e la poesia. N. V. 1h 40' **Drammatico**

NIZZA

Aurora
Tel. [illegible]
Or.: 20/22,30
Lire 8000/7000

Lux
Tel. 702 788
Or.: 15/17,30/20,15/22,30
L. 8000/7000
RIPOSO

Sociale — Film a luci rosse
Tel. 701.498
Or.: 20,30/22,30
Lire [illegible]

Verdi — Film a luci rosse
Tel. 701.459
Or.: 20,30/22,30
Lire [illegible]

SAN DAMIANO

Cristallo
Tel. 975.134
Ore 15

Lux
Tel. 975.016
Or.: 20,30/22,30
Lire 9000/7000

Splendor
Tel. 982.288
Or.: 14,30/16,30/18,30
20,30/22,30. L. 7000/6000

VIGLIANO & NOTTE

VIGLIANO
Al Symbol si balla con «Pierrot»

Alla discoteca Symbol di Vigliano, sulla Asti-Mare, si inaugura stasera la pista all'aperto: per l'occasione suonerà l'orchestra spettacolo «Genio e i Pierrot». Apertura alle 21,30. Per prenotazioni telefonare al 952.132.

[illegible]
Heavy metal con «Clava»

Stasera alle 22 musica heavy metal alla birreria «La clava» di San Paolo Solbrito. Di scena il complesso torinese «Eridania» con repertorio originale e cover di complessi stranieri. Ingresso libero. Prenotare al 936.470.

ASTI
Saggio di danza al Politeama

Secondo appuntamento stasera alle ore 21 al teatro Politeama con il saggio fine anno della scuola di danza di Silvia De Bernardi. In scena oltre 100 allieve di danza classica, afro, contemporanea che rappresenteranno coreografie di Silvia De Bernardi, Susanna e Valeria Ballario.

TONCO
Musica «Altroquando» in pizzeria

Di scena il rock alla birreria-pizzeria «Magnum Due» di Tonco. Dalle 22 si esibirà il complesso «Altroquando», che presenterà cover dal repertorio rock internazionale.

CANELLI
Rassegna cinema d'autore

Prosegue la stagione cinematografica «d'autore» [illegible] teatro [illegible] di Canelli. In programma, stasera e domani (due spettacoli serali: alle 20,30 e alle ore 22,30) «Pensieri pericolosi» di John M. Smith. Biglietto d'ingresso a 6 mila lire.

MAGLIANO
Serata jazz al circolo Alfieri

Stasera jazz al circolo «Alfieri», nel castello di Magliano. A partire dalle 22 suonerà il gruppo albese «Blue in green» guidato da Stefano Cornaglia, con un repertorio di classici del repertorio swing e bop.

Piace l'allieva di Franca Rame

Lunghi applausi a Marina De Juli e stasera recitano gli studenti

ASTI. Buon successo di pubblico per «Tutta casa, letto e chiesa». Dello spettacolo, andato in scena martedì sul palcoscenico di sala Pastrone, è stata protagonista Marina De Juli. Un centinaio di persone hanno lungamente applaudito l'attrice (allieva di Franca Rame), al termine della sua esibizione.

Sono tre atti unici sulla condizione della donna: i primi due comico-grotteschi, l'ultimo drammatico. La De Juli, nella sua tournée in tutt'Italia, riproporrà questo pezzo di bravura che è uno dei «cavalli di battaglia» di Franca Rame, che ha firmato la regia dell'allestimento. «Se lo spettacolo vi è piaciuto, ditelo in giro. Grazie», così Marina De Juli si è congedata dal pubblico astigiano, dopo averlo conquistato con la sua interpretazione.

La rassegna «Aspettando il festival», organizzata dall'attore astigiano Mario Nosengo, propone per giovedì 6 giugno «Postando in flamenco». In cartellone altri due appuntamenti: Cesare Vodani, il 12 giugno sarà protagonista di «Viaggi»; Marco Berry presenterà «Una faccia da schiaffi», giovedì 20 giugno.

Il costo del biglietto è di 20 mila lire. Per informazioni telefoanre ai numeri 353.988 e 557.667.

Altra manifestazione collaterale di Asti Teatro 18, è la sezione teatrale dedicata ai ragazzi. Gli alunni di alcune scuole piemontesi stanno proponendo lavori teatrali nati dalla loro fantasia. Oggi, sono tre gli appuntamenti di Asti Teatro ragazzi. Alla sala Pastrone, inizio alle 9,30, saranno in scena i ragazzi della media di Vesime e alle 10,30 gli studenti dell'istituto tecnico industriale di Fossano. Alle 21, la palestra Gramsci, ospiterà i piccoli attori dell'omonima scuola. Ingresso libero. [bru. m.]

PRIME VISIONI A TORINO

ADUA 200 c. G. Cesare 67, tel. 858.521. **Riccardo III.** Or.: 16,30; 18,30; 20,30; 22,30.
ADUA 400 c. G. Cesare 67, tel. 858.521. **Gloria, la figlia di D'Artagnan.** Or.: 16; 18,10; 20,20; 22,30.
ALFIERI p. Solferino 2, t. 562.3800. Riposo.
AMBROSIO MULTISALA c. V. Emanuele II 52, tel. 547.007. *Sala 1.* **Diabolique.** Or.: 15,30; 17,50; 20,10; 22,30. *Sala 2.* **Scheggia di paura.** Or.: 15; 17,30; 20, 22,30. *Sala 3.* **Piume di struzzo.** Or.: 15; 17,50; 20,10; 22,30.
ARLECCHINO c. Sommeiller 22, telefono 581.7190. **Schegge di paura - Primal fear.** [illegible]: 15,30; 17,50; 20,10; 22,30
CAPITOL v. M. Dalmazzo 24, tel. [illegible]. **L'ultima profezia.** Or.: 16,30; 17,10; 19,50; 22,30.
CENTRALE v. C. Alberto 27, tel. 540.110. **Tre vite e una sola morte.** [illegible]: 15,45; 18; 20,15; [illegible].
C. [illegible] Vill. Garibaldi 32/e, tel. 436.0723. **L'arcano incantatore.** Or.: 14,45; 18; 20,15; [illegible].
C. [illegible]N 2 via Garibaldi 32/e, t. 436.0723. **Al centro dell'area di rigore.** Or.: [illegible] 17,40; 19,20; 21; 22,40. Ingr. 10.000 Agis 7000.
[illegible] v. Goito 5, tel. 650.7100. **Decisione critica.** Or.: 16; 18,15; 20,25; 22,35.
[illegible] a Gramsci 9, tel. [illegible]. **Le affinità elettive.** [illegible]: 15,30; 17,50; 20,10; 22,30.
ELISEO GRANDE piazza Sabotino. **Il giurato.** Or.: 15,45; 18; 20,15; 22,30.
ELISEO BLU p. [illegible], tel. 447.5241. **L'albero di** [illegible]. Or.: 16; 18,10; 20,20; 22,30.
ELISEO ROSSO piazza Sabotino, telefono 447.5241. **Il segreto dell'isola di Roan.** Or.: 16; 18,10; 20,20; 22,30.
[illegible] p. V. Veneto 5. **Bruno aspetta in macchina.** Or.: 16,30; 18,30; 20,30; 22,30.
ERBA 1 c. Moncalieri 241, tel. 661.54.47. **Passione e sentimento.** Or.: 20; 22,30.
ETOILE via Bezzi angolo via Roma. [illegible] **da sola.** Orario: 15,25; 17,45; 20,05; 22,25.
FARO via Po 30, tel. 817.3323. **L'esercito delle 12 scimmie.** Or.: 19,50; 22,30.
FIAMMA c. Trapani 57. **Diabolique.** Or.: 16; 18,10; 20,20; 22,30.
IDEAL corso Beccaria 4. **Piume di struzzo.** Or.: 16,30; 17,50; 20,10; 22,30.
KING via Po 21, telefono 812.5996. **Non tutti hanno la fortuna di aver avuto i genitori comunisti.** Or.: 16,30; 18,30; 20,30; [illegible].
KONG via S. Teresa 5, tel. 534.814. **Compagni di viaggio.** Or.: 16,30; 18,30; 20,30; 22,30.
LILLIPUT v. XX Settembre 15 bis, t. [illegible]. **Copycat - omicidi in serie.** Or.: [illegible], 17,50; 20,10; 22,30.
LUX G. S. Federico, [illegible]. 541.283. **L'esercito delle** [illegible] **scimmie.** Or.: 15,10; 17,35; 20; [illegible].
[illegible]**NO UNO** v. Montebello 8, t. 817.1048. **Sotto gli ulivi.** Or.: 16,30; 18,30; [illegible] 22,30.
NAZIONALE 1 via Pomba 7, tel. 812.4173. **Schreamers urla dallo spazio.** Or.: 16; 18,10; 20,20; 22,30.
[illegible] 2 v. Pomba 7, t. 812.4173. **Amiche per** [illegible]. Or.: 16; 18,10; 20,20; 22,30.
OLIMPIA 1 v. Arsenale 31, t. 532.448. **Fargo.** Or.: 15; 18,10; 20,20; 22,30.
OLIMPIA 2 via Arsenale 31, t. [illegible]. **Rose d'autunno.** Orario: 18; 18,10; 20,20; 22,30.
REPOSI via XX Settembre 15, tel. 931.400. **Vampiro a Brooklyn.** Or.: 16; 18,10; 20,20; 22,30.
[illegible] Galleria Subalpina, telefono [illegible]. **Le ragazze, le ragazze...** Or.: 16,30; 18,30; 20,30; 22,30.
STUDIO RITZ via Acqui 2. **Il ballo della sola.** Or.: 15,30; 17,50; 20,10; 22,30.
VITTORIA via Roma 336. **Bullet.** Orario: 15,45; 18; 20,15; 22,30. V.M. 14.

TEATRI A TORINO

REGIO. Ore 21 al Conservatorio G. Verdi concerto del Coro del Teatro Regio diretto da Bruno Casoni. **Petite messe solennelle** di G. Rossini. Posti a Lire 50.000/40.000. Org. Aisa, Italiana Amici J. Carreras per la lotta contro la leucemia. Vendita al box office. Telefono 561.1262.
COLOSSEO. Via M. Cristina 71, tel. 669.[illegible]. Oggi ore 21 **Zuzzurro e Gaspare** in varo e fisso. Prevendita casa teatro 10-13/15-19.

LE TV PRIVATE

Telecupole
18,30 **Le spie,** telefilm
20 — **Solo musica italiana**
20,30 **Tutto tris e tulip**
20,40 **Gli occhi del drago,** film
24 — **Le auto della settimana**

Telestar
18 — **Trauma center,** telefilm
19,02 **Sterzinger,** cartone animato
19,26 **Sam il ragazzo del West,** cartone
20,30 **Omicidio di una playmate,** film
22,30 **Henry & Kip,** telefilm
22,58 **Amichevolmente con...,** attualità
23,45 **The red light show,** varietà sexy
0,15 **Mago Merlino,** telefilm
0,50 **China Beach,** telefilm

Telegranda
16,30 **Tg Flash**
16,35 **Cartoni animati**
17 — **Tg Flash**
17,05 **Telefilm**
18 — **Tg Flash**
18,05 **Letteratura ed economia**
18,30 **Dimensione speciale**
19 — **agricoltura**
19,30 **Film**
22,30 **Tg agricoltura**
23 — **Film**

Videogruppo
19 — **Amichevolmente,** musicale
20 — **Videonotizie**
20,30 **Seguendo la flotta,** film
22,30 **Videonotizie**
23 — **Le auto della settimana**
0,30 **Videonotizie**
1 — **Notte Vg**

Telecity
19,32 **Gigi la trottola,** cartoni
20 — **Alice,** telefilm
20,30 **Padrone del Paradiso,** [illegible]
22,30 **Seven show,** varietà
23,15 **Vip** [illegible], varietà
23,45 **Vacanze istruzioni per** [illegible] **Abat Jour,** varietà sexy

Primantenna Super Six
18,10 **L'astroscrittura con Lattario**
19,05 **Giovanidea**
21 — **Tutto sta per partire,** rubrica
22,45 **Appuntamento con Petrone**
0,15 **Film di mezzanotte e... dintorni**
2 — **Buonanotte con...**

Videonord
19,30 **Videonord notizie**
20 — **Laramie,** telefilm
21 — **Le auto della settimana**
22 — **Il ragazzo della notte,** film
23,30 **Vela** rubrica sportiva
0,15 **La lampada di Aladino**
1 — **Match music**

Quarta Rete Tv
20 — **Arcobaleno**
20,30 **Omicidio a 35 mm,** film
22 — **Bikini Beach Party**
23 — **Le più belle di Vizi privati**
1 — **Electric blue,** sexy
1,30 **Match music,** musicale
2,30 **La lampada di Aladino,** sexy

Quinta [illegible]
19,30 **Arbegas,** cartoni animati
20 — **Occupation,** telefilm
20,30 **Il padrino cinese,** film
22,30 **Sexy**
23 — **Auto d'oggi**
24 — **Emotion**
2 — **Sexy**

Quadrifoglio Odeon Tv
18 — **Wilma e... contorni,** rubrica di cucina a non solo
18,55 **F.M. tv solo musica italiana**
20 — **Tg rosa - Tutto Tris & Tulip**
20,35 **Stesso mare, stessa spiaggia,** film
23 — **Icon regione**

Telesubalpina
19,30 **Il Regionale**
20,[illegible] **I-I diu na** [illegible] **- Proverbi piemontesi**
20,45 **Legwork,** telefilm
21,35 **Punti di vista**
23,30 **Documentario**

Telecampione
20,30 **Speciale attualità**
21 — **Milano metropoli**
22 — **Business news**
22,20 **A casa loro**
23 — **Emporio tv**

G.R.P.
19,30 **G.R.P. monitor**
21 — **My Music,** rubrica
23,20 **Andiamo al cinema**
1 — **Mediterraneo** [illegible]
3 — **Ivo** [illegible]**o Show**

[illegible]
20,02 **Voglia di vivere,** telenovela
20,40 **Parco giochi,** prog. serale
21,43 **L'albero delle mele,** telefilm
23 — **Le auto della settimana**

Rete 7 [illegible]
19,55 **Informazione anteprima**
20,40 **Diagnosi: tutti in forma**
22,30 **Questo grande grande cinema**
0,30 **Il cavallo giusto**
1,[illegible] **Fra tv musica italiana**

● [illegible] **errori e** [illegible] **programmi non tempestiva comunicazione della**

Per la pubblicità su
LA STAMPA
PK
publikompass

20123 **MILANO**
Via Carducci
Tel. 02/86.470

10126 [illegible]
C.so M. d'Azeglio
Tel. 011/65.211

15100 **ALESSANDRIA**
sig. [illegible] CONTI
Agente Publikompass spa
Via Vochieri
Tel. 0131/442.543 - 442.544

11100 **AOSTA**
FI.MU.
Agente Publikompass spa
Loc. Amérique - Quart
Tel. 0165/765.019-765.628

14100 **ASTI**
sig. PAOLO BELLE'
Agente Publikompass spa
Via Antica Zecca
Tel. 0141/592.222

12051 [illegible]
PUBLIALBA
Agente Publikompass spa
C.so M. Coppino 9
Tel. 0173 442.110

12100 **CUNEO**
sig. SILVANO BODINO
Agente Publikompass spa
Via S. Grandis 11
Tel. 0171/630.832-699.939

28100 **NOVARA**
PUBLITIME srl
Agente Publikompass spa
Corso Cavour 13
Tel. 0321/33.341 (2 linee r.a.)

13100 **VERCELLI**
SALODINI srl
Agente Publikompass spa
Via Duchessa Jolanda 20
Tel. 0161/250.764-62.592

LA STAMPA IN CD-ROM
GLI ANNI IMPORTANTI DELLA NOSTRA VITA

1992, 1993, 1994, 1995. Anni che vale la pena ricordare. Un album di fotografie e qualche videocassetta hanno raccolto la nostra vita e quella della nostra famiglia; La Stampa, giorno per giorno, ha raccolto la vita di tutti, fatti grandi e piccoli che sono stati lo sfondo di quanto è successo a ciascuno. Tutto La Stampa Compact è la raccolta integrale ■ CD-ROM (per Dos e Windows) degli articoli pubblicati dalla Stampa in questi anni.

Per ogni articolo è disponibile il testo completo, corredato dalla classificazione utilizzata dai giornalisti della Stampa per ritrovare le informazioni. Ogni disco contiene tutta l'attualità italiana ■ internazionale dell'anno, approfondita ■ commenti, inchieste e interviste, arricchita con i supplementi Tuttoscienze, Tuttolibri, Tuttocome, Tuttodove, Tuttosoldi. Ogni anno, circa 60 mila articoli, perché la cronaca diventi storia.

- ☐ Desidero acquistare Tutto La Stampa Compact 1995 ■ (L. 250.000)
- ☐ Sono in possesso delle annate precedenti
- ☐ Desidero acquistare le annate 1992, 93 e 94 cadauna (L. 200.000)
- ☐ Desidero acquistare la collezione completa dal CD-ROM Tutto La Stampa 92-95 (L. 500.000)
- ☐ Desidero acquistare il CD-ROM Tuttoscienze (81-92) (L. 200.000)

Pagamento: ☐ contrassegno ☐ assegno non trasferibile intestato a "Editrice La Stampa Spa"
(I prezzi sono comprensivi di Iva e spese postali.)

Nome ___ Via ___
Cognome ___ N. ___ C.A.P. ___
Società/Ente ___ Città ___
P. IVA e cod. Fisc. ___ Tel. ___
Firma ___

Ritagliare e spedire questo coupon a: La Stampa - Ufficio Marketing - Via Marenco, 32 - 10126 - Torino

Numero Verde 167-862005

È una realizzazione LA STAMPA Hypersystems

tutto LA STAMPA Compact

Dietro le quinte della gara che si svolgerà domani sera lungo le vie di Asti

Gli «uomini d'oro» della StraAsti

Dai quattro successi di Bruera ai due di Damele. Nel '93 il trofeo era andato ad un marocchino Cantarelli unico astigiano ad aver vinto: «Nonostante un infortunio sarò ugualmente al via»

ASTI. E' l'unico podista astigiano ad aver vinto la StraAsti: Massimiliano Cantarelli si è imposto nella edizione della corsa, quella del decennale.

Per quattro volte iscritto il nome nell'albo d'oro il torinese Bruno Bruera (1989, '90, '91' e '92), due il savonese Rosolino Damele ('86 e '88) e un successo a testa hanno ottenuto un altro torinese, Walter Durbano ('87), il marocchino Addaif Adberrhaim ('93) e l'umbro Luigi Pontani ('94)

Domani sera Cantarelli sarà regolarmente tra i partenti, ma a causa di un infortunio al tendine sarà una semplice «passerella»: «Andrò al piccolo trotto, perché non posso assolutamente quest'avvenimento, che pur essendo una gara non competitiva, è il più atteso per qualsiasi atleta che sia di Asti».

Cantarelli, 30 anni, perito agrario e un passato da mezzofondista (nel 1983 si piazzò al sesto posto a Roma sugli 800), accompagnerà per le vie cittadine Cristiana Barchiesi, una podista che allenando: «Mi diverto a fare preparatore in questo periodo. Sto seguendo alcuni giovani molto validi come Fabio Pungitore e Si Puccio. E poi c'è Cristiana, che aveva sospeso l'attività per parto di anni e ora ha ricominciato. E' un'ottima podista, sulla quale punto molto. Due mesi fa ha vinto i regionali di società a Torino».

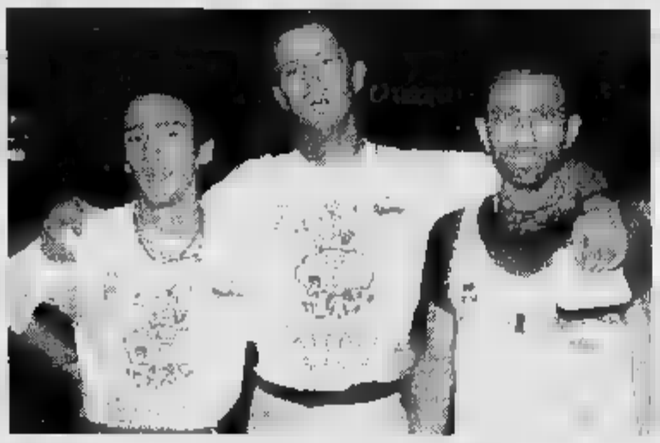

StraAsti '95: da sin. Michele Anselmo, il vincitore Max Cantarelli e Franco Cipolla

La memoria ritorna alla vittoria dell'anno passato: «Rimane in assoluto il ricordo più bello. Noi astigiani ci siamo impossessati subito della testa della corsa: eravamo io, Michele Anselmo, Franco Cipolla, Vincenzo Ippolito, Mirko Mischiatti. A Santa Caterina siamo rimasti io Cipolla. Sono quindi riuscito staccarlo a presentarmi da solo al traguardo».

Per Cantarelli la «Stra-Asti» «è la competizione che ogni astigiano vorrebbe vincere almeno volta nella sua carriera. E' sicuramente la gara più seguita. Tutto quel pubblico ti dà una carica in più. Il percorso ha un fascino particolare perché attraversi le vie cittadine a piedi, senza macchine intorno. E' un modo per riscoprire la tua città, le tue radici».

Correre è sua grande passione: «Sono ormai vent'anni che "calpesto" strade e piste. Mi permette tante tensioni e ritrovare me stesso. Questo sport è fatica vera, senza nessuna prospettiva di guadagno, la passione che mi smettere, ti costringe a continuare e vorresti fermarti mai».

Armando

Iscrizioni

Già vendute 3 mila magliette

ASTI. Abbattuto il muro dei 3 mila iscritti alla Stra-Asti: è il dato che si riferisce alla giornata di ieri.

La barriera delle 4 mila iscrizioni, sono le magliette preparate per l'occasione, potrebbe essere superata oggi, ultimo giorno in cui possono iscriversi i gruppi sportivi e gli istituti scolastici.

Le adesioni si ricevono entro le 19,30 nei negozi «Dimensione Sport» in piazza Medici 30 e «Pianeta Sport» in via Crispi 18. Il costo è 6 mila.

A livello individuale si potrà aderire invece sino a mezz'ora prima della partenza, che avverrà domani da piazza Alfieri alle 21.

A tutti gli iscritti viene consegnata oltre alla maglietta (l'incasso della vendita andrà Gruppo Pegaso), una pubblicazione con la storia delle precedenti edizioni, una stampa inedita di Ottavio Coffano e una bottiglia «Mignon» di Asti Spumante, offerta dal «Consorzio dell'Asti».

[e. a.]

Torneo enti: vittoria ai rigori. Le altre semifinaliste

La polizia mira meglio dei rivali carabinieri

Una formazione della polizia che si è qualificata alle semifinali dopo sconfitto ai calci di rigore i carabinieri col risultato di 5-4

ASTI. Sono Polizia Penitenziaria-Satap e Aeronautica-Polizia di Stato i due incontri di semifinale del torneo degli Enti, che si disputeranno stasera dalle 20,30 allo stadio comunale.

Nelle due gare dei quarti, che si giocate martedì sera al campo di via Gerbi, c'è stata una conclusione ai calci di rigore. La polizia si è imposta contro i carabinieri per 5-4; mentre l'Aeronautica ha battuto la Sanità per 4-3.

Entrambi gli incontri conclusi nei tempi regolamentari sull'1-1.

La sfida più attesa era quella tra le formazioni di polizia e Cc: una rivincita della passata edizione, quando i carabinieri si imposero per 1-0 nella finalissima contro i poliziotti, conquistando così il loro terzo titolo.

La «Benemerita» si è portata in vantaggio per prima dopo pochi minuti di gioco con Marraffino. Il pareggio nella ripresa è stato ad opera di Abela. Nella «ruolette» dei calci rigori la squadra della questura è stata infallibile, realizzando tutti e quattro i tiri dal dischetto, mentre il portiere Visca ha parato un penalty dei carabinieri.

«E' stata una partita difficile com'era prevedibile - afferma l'allenatore della Polizia Luigi Fullin -. Il gol a freddo ci ha innervositi. Nella ripresa i nostri avversari sono calati e noi ne abbiamo approfittato».

L'ultimo successo della Polizia in questa manifestazione risale al 1992.

La finale è in programma sabato alle 21,45, sempre allo stadio Comunale.

Torneo di Villafranca. Prosegue a Villafranca la competizione riservata alle squadre giovanili, organizzata dalla locale Polisportiva. Stasera sono in programma a partire dalle 20: Villafranca-Asti (pulcini); Cambiano-Koala (esordienti) e San Domenico Savio-Don Bosco (giovanissimi).

[e. a.]

NUOTO

Pubblico numeroso e gare movimentate al «Trofeo Amarcord»

Gli «ex» hanno fatto rivivere le grandi sfide degli Anni 80

ASTI. Si svolta all'insegna dell'allegria la seconda edizione del trofeo «Amarcord», che si disputata domenica alla piscina comunale di via Gerbi.

Erano quarantacinque gli ex-agonisti, tutti rigorosamente oltre i trent'anni, che hanno riprovato il brivido della gara e nonostante il fiatone e poco allenamento hanno dato vita ad compatizione divertente e di buon livello tecnico.

«E' stato bello ritrovarsi di nuovo tutti insieme dopo un anno esatto - afferma l'organizzatrice della manifestazione Valeria Ruffa - e farci rare dai nostri figli che erano tribuna».

Ogni categoria era contrassegnata dai nomi di cartoni animati: «Antenati» per i veterani over-40; «Ufo Robot» per i all'inizio degli Anni Sessanta «Power Rangers» per i trentenni.

La sfida più entusiasmante è quella sui 25 delfino tra Gian Carlo Codazzi Franco Vercelli («Power Rangers»), la vittoria del primo sul filo di lana: i due campioni degli anni Ottanta erano separati alla fine di appena 5 centesimi. Nella rivincita sui 50 metri stile libero Vercelli si è rifatto, rifilando al rivale due secondi distacco.

«C'era anche Elena Prato - prosegue la Ruffa, che è un'insegnata di educazione fisica - che ha dato mezza vasca alle altre nei 50 dorso e nei 50 stile. A conclusione della manifestazione abbiamo fatto staffetta 10x50 stile libero vinta dalla squadra capitanata da Aldo Candi. L'appuntamento è per 1997 e lanciamo un appello ai più giovani affinché portino nuova linfa al trofeo "Amarcord"».

[e. a.]

LA MEDAGLIE

Lo Junior sbanca Omegna

Sei medaglie d'oro, altrettante d'argento, due di bronzo e il quinto posto nella classifica squadre: questo il bilancio dello Junior Pentathlon Asti, che ha partecipato al trofeo «Città Omegna» di nuoto, al quale hanno preso parte società. Andrea Migliarino ha ottenuto tre successi nella categoria assoluti sui 100 dorso, 100 stile libero 200 misti. Due vittorie ha conquistato Elisa Lioce tra gli Esordienti «A» nei 100 stile e nei 100 misti, stabilendo in specialità il record provinciale con il tempo di 1'19"2. La Lioce poi arrivata terza sui 100 delfino. Stefania Carrer giunta prima nei 100 stile Assoluti e seconda nei 100 delfino. Manuela Gatti è piazzata seconda nei 100 rana. Due secondi posti per Serena Lioce (Esordienti «B») nei dorso e 50 stile libero e per Gabriele Merlino nei 100 misti con il nuovo primato provinciale (1'15"9) e nei rana. Terzo Luca Bostioco 50 delfino.

[e. a.]

CALCIO

Gare da stasera

A Canelli decolla il «Trotter»

CANELLI. Con i suoi 26 anni è il più vecchio torneo notturno calcio giovanile della valle Belbo. E' il trofeo «Bruno Trotter» riservato giocatori della categoria «giovanissimi»; s'inizia stasera allo stadio «Aliberti» di via Riccadonna. La manifestazione alla quale è abbinato il 2° trofeo «Cassa di Risparmio di Asti», è organizzata dalla Virtus Canelli, la società sportiva che da oltre quarant'anni si occupa di calcio giovanile e che raggruppa un centinaio di giovanissimi calciatori. Dice Aldo Prazzo, presidente della Virtus e consigliere regionale della Lega Calcio: «Il Trotter è l'appuntamento più interessante della stagione dei tornei notturni giovanili. Ma il nostro intento - aggiunge - non si ferma ai risultati sportivi: siamo convinti che attraverso il calcio possa ridare ai giovani quei valori che ora sembrano appannati». Fitto il calendario. Sei le formazioni che si daranno battaglia divise in due gironi: nel gruppo «A» figurano Casale, Asti Ovada; fanno parte del gruppo «B» Alessandria, Albese e i padroni casa della Virtus Canelli. Stasera, alle 20,30 gara apertura è tra il Casale l'Ovada; alle 21,45 l'Alessandria si batterà contro l'Albese. Altre partite sabato 1° giugno: alle 20,30 l'Asti giocherà contro l'Ovada e alle 21,45 l'Alessandria affronterà i canellesi della Virtus; martedì 4 giugno terza serata con alle 20,30 Casale-Asti e alle 21,45 Albese-Virtus Canelli.

Semifinali venerdì 7 giugno, finali lunedì 10 (sempre alle 20,30 e alle 21,45). Infine alcune curiosità del «Trotter»: la prima edizione, quella del 1971, fu vinta dalla Voluntas Nizza Monferrato (2° il Mazzola Asti); lo scorso anno si era imposta la rappresentativa del Torino (2° il Casale), mentre nel '94 fu la Juve ad aggiudicarsi il trofeo (alle spalle l'Alessandria). I canellesi della Virtus in 26 anni hanno vinto solo due volte (nel 1973 e nel '74) e sono giunti in due occasioni al secondo posto.

Oltre Juve Torino (e a molte altre squadre minori piemontesi) anche altri grandi club hanno inviato le loro squadre giovanili al Trotter: nelle passate edizioni e Canelli hanno giocato Sapdoria, Inter e Milan.

[fi. l.]

ELASTICO

Gli «Amici del Museo» proseguono la corsa promozione

Castagnole Lanze in volta nel torneo di serie C2

LANZE. Sono i due volti di un passe che da sempre fa il tifo per il balòn: da una parte Pier Paolo Voglino, gloria locale che sta attraversando delicato momento agonistico nel massimo campionato (è reduce dalla sconfitta casalinga lunedì ra, con la sua Albese contro la Subalcuneo Bellanti: 11-1 il punteggio); dall'altro la formazione di serie C2, gli «Amici del museo» che stanno dominando il torneo.

Nell'ultima giornata la forcastagnolese (Michele Grasso, Bruno Soria, Marco Violardo, Fabrizio Voglino e Massimo Bertorello) ha superato trasferta l'Astor Ceva Flavio Gallo per 11-4. La quadretta castagnolese prima, con 4 punti, a pari punti il Gorzegno di Giorgio Fenocchio.

Nello stesso campionato è rinviata la sfida tra gli Amici Castelletto Molina (Giuseppe Gabutto, Roberto Botto, Pietro Caccia, Enrico Thea, Ernestino Gabutto, Teresio Bellati) e la Monferrina di Vignale. Gli astigiani hanno attualmente un punto in classifica.

In C1, girone A, la Sandamianese (Giovanni Bessone, Felice Zappa, Flavio Bertero, Luigi Giacollo) ha perso a Caraglio 11-6 ed è ferma con un punto in classifica, mentre nel girone B, il Mombaldone (Gian Mario Bordone, Franco Bogliacino, Mariano Galvagno, Maurizio Marenco Mauro Garbarino) ha invece battuto 11-7 l'Atpa ed ha ora due punti.

Risultati dunque altalenanti per le formazioni del «balòn» astigiano che stanno denotando incoraggianti segnali ripresa uno sport che ha molti appassionati in provincia e che cerca nuovi più consistenti spazi.

[f. b.]

CALCIO CINQUE

Si riprende da lunedì

Torneo dei borghi otto squadre alla fase finale

ASTI. Si disputati martedì sera al palazzetto dello sport di via Gerbi gli ultimi tre incontri dei gironi eliminatori del storneo dei Borghi» di calcio cinque.

San Lazzaro e Castell'Alfero hanno pareggiato per 3-3; la Torretta ha sconfitto 9-1 San Martino, mentre Viatosto ha battuto San Pietro per 5-3.

Hanno così superato il turno Santa Maria Nuova e San Marzanotto per il girone A; Don Bosco e Cattedrale (girone B) e Viatosto e San Pietro (girone C). Sono ripescate come migliori terze San Secondo e Torretta.

Lunedì sono in programma dalle 21,30 al palazzetto i primi due incontri dei quarti: Santa Maria Nuova-Cattedrale e Viatosto-Torretta. Martedì invece giocano le altre due sfide: San Marzanotto-Don Bosco San Pietro-San Secondo.

[e.]

Specchio
DELLA STAMPA
Il sabato Specchio costa solo 1000 lire.
Il sabato, infatti, troverete La Stampa più Specchio a sole 2500 lire*.
Non perdete l'occasione.
NEL NUMERO DI SABATO:
I voti scolastici.
Perchè chi va male a scuola spesso è promosso nella vita?.
La Cina dietro l'angolo.
Era piena di biciclette, si sta riempendo di Limousine.
Marcello Mastroianni.
Film, amori, pensieri e paure di un attore inimitabile.
I misteri del sole.
Storia di una stella da sempre al centro della vita dell'uomo.
I Suricati: le sentinelle del deserto.
L'incredibile vita di topi sempre all'erta.
La storia della fotografia.
Un'evoluzione ricca di "scatti" straordinari.
LA STAMPA & PUBLIKOMPASS
PUBBLICITÀ CHE VALE

IL NOSTRO POSTO IN EUROPA È DIVENTATO PIÙ LARGO.

Galleria degli Specchi, Palazzo Reale (Genova)

Nuovi voli per nuove mete.

Venezia Bologna Firenze Roma

TOLOSA VARSAVIA SIVIGLIA via Barcellona | MONACO DUSSELDORF | MONACO | LONDRA PARIGI DUSSELDORF | BERLINO STOCCARDA SIVIGLIA via Barcellona

Alitalia vi permette di raggiungere nuove città con nuovi voli diretti, per avere tutta l'Europa più vicina ai vostri interessi. E anche i collegamenti per le consuete destinazioni sono ancora più comodi grazie a nuovi orari: informatevi nelle Agenzie di Viaggi e negli Uffici Alitalia. Inoltre in Eurobusiness vi attende uno spazio davvero confortevole, con poltrone più larghe e braccioli più ampi. Il nostro servizio è ricco di particolari attenzioni, con una buona scelta di menù anche caldi, un'accurata selezione di vini italiani, l'offerta di un drink di benvenuto, più giornali a bordo e un rinnovato assortimento bar. Sorridete e godetevi il viaggio.

Eurobusiness

Alitalia

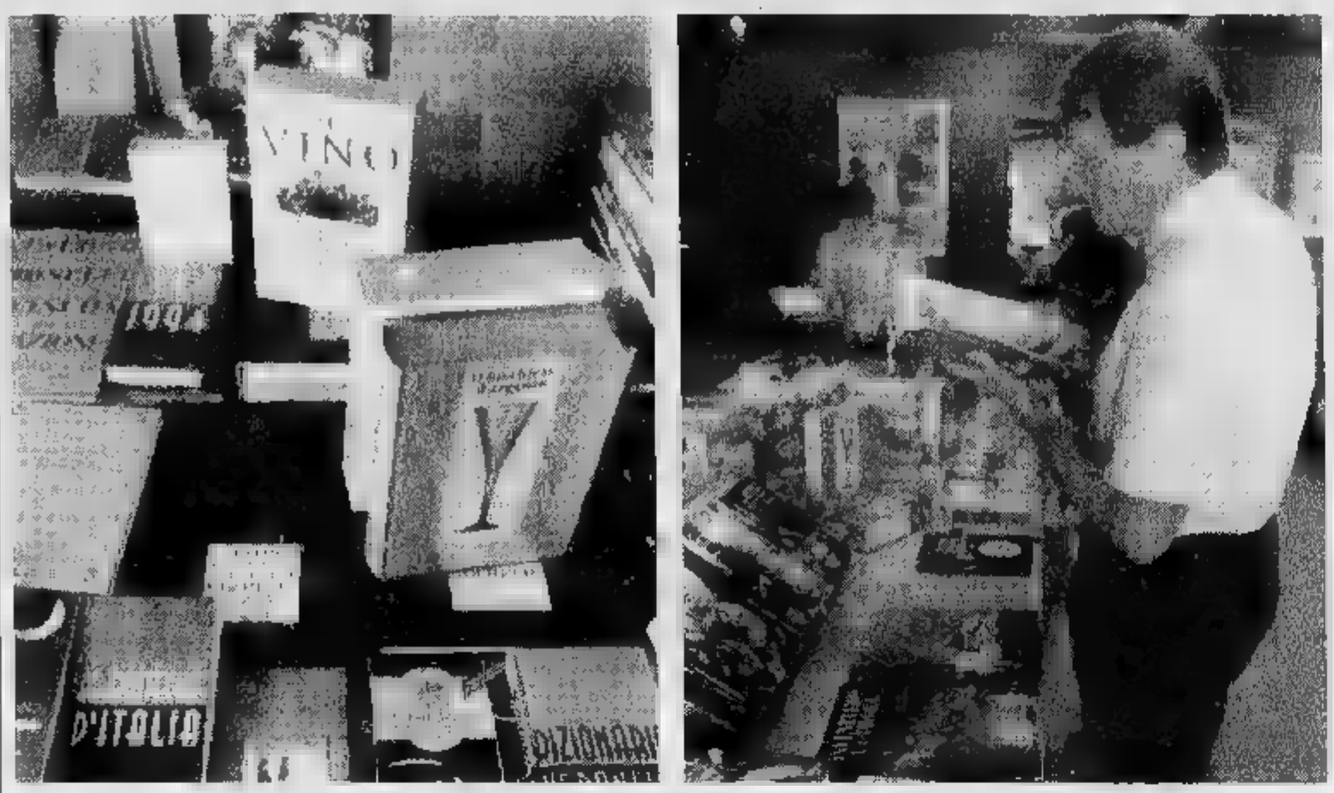

Due immagini ■ una passata edizione della rassegna «Libri da gustare». I volumi saranno esposti ■ salone comunale di piazza Mercato (FOTO BRUNO MURIALDO)

Da domani La Morra ospita per 3 giorni il salone dei testi enogastronomici

Un weekend tra menù e libri

L'apertura della mostra è alle 16 con «aperitivo letterario». In vetrina anche una selezione di cinquanta titoli scelti da Edoardo Raspelli. Un dibattito sui giovani e la cultura culinaria

LA MORRA. E' indubbiamente ■ salone del libro più appetitoso, quello che si apre domani a La Morra, dove per il terzo anno consecutivo ■ «pool» di amanti delle belle lettere ■ del buon mangiare e bere organizzano «Libri da gustare», ovvero una vetrina di tutto quanto l'editoria, maggiore e minore, ha sfor- ■ sù quest'accattivante area del sapere.

Un sapere profondo, ancorato nel tempo, uscito negli ultimi anni dalla ristretta cerchia degli addetti ■ lavori, per approdare a un pubblico che diventa giorno dopo giorno più vasto e preparato e che, ■ questa edizione della rassegna, avrà a disposizione un migliaio di volumi, raccolti ■ presentati nel salone comunale della piazza Mercato, dalla libreria «La città del sole» di Torino che insieme ■ la Libreria 2000, collabora all'iniziativa ■ l'associazione Ca dj' amis ■ il parco culturale del Premio Grinzane Cavour.

Il programma del weekend è assai nutrito ■ incontri, appuntamenti, spettacoli: tutto ■ paese verrà coinvolto nella manifestazione giocata su vari registri proprio ■ ■ pranzo dal menù molto vario. All'esposizione editoriale - il piatto forte - faranno da contorno antipasti e dessert di non minora livello: dalle presentazioni degli scrittori che illustreranno le loro opere in una sorta di «siparietto», all'interno ■ padiglione, agli attori che animeranno la giocosa festa a laghetto, sabato pomeriggio, una ■ di «colazione sull'erba» in ■ il piacere della degustazione del cibo ■ sposerà a quello della degustazione di opere letterarie.

L'apertura del grande salone che Claudia Ferraresi e Silvio Destefanis hanno inventato per rispondere a una richiesta sempre più forte e sempre più preci- ■ dei cultori dell'enogastronomia, avverrà domani, alle 16, con ■ «aperitivo letterario» alla Ca dj' Amis dove gli attori Marco Garbello e Silvia Derossi del «Teatro delle Dieci», diretto da Massimo Scaglione, leggeranno alcuni brani fra quelli registrati sulla cassetta «Piemonte in ■.

«Sarà come un invito a lasciarsi affascinare da qu■ terra che ha molto da offrire e molto da far scoprire - spiega Claudia Ferraresi -. Gli ■ ■ al Turismo e alla Cultura della Regione, patrocinando

Claudia Ferraresi, tra le organizzatrici dell'iniziativa, ■ Lorenzo Aromasso presidente della Cantina comunale

questa ■ altre iniziative, stanno dimostrando la volontà di promuovere una valorizzazione complessiva della ■ cultura, arte e natura».

Verrà quindi aperta «La grande libreria» in piazza Mercato, che in questa edizione rende omaggio a tre ■ editrici, una grande, una media ■ ■ piccola ■ ancora artigianale, rispettivamente l'Arnoldo Mondadori Editore, le Edizioni Veronelli e la Maria Pacini Fazzi Editore in Lucca.

Un'altra «chicca» è rappresentata da una selezione di una cinquantina ■ titoli scelti da Edoardo Raspelli: una «piccola biblioteca» che raccoglie i più importanti ■ i più curiosi volumi del settore.

Nella «Grande libreria» ci sarà spazio anche per ■ mostra dal titolo ■ dal soggetto intrigante: «La patata effimera» di Biagio Pancino, curata dalla Galleria Peira di Bra, mentre nella Cantina comunale, dove si terrà, alla 17, l'inaugurazione ufficiale alla presenza delle autorità, è allestita la rassegna «Pranzo d'onore - Cento menù dalla belle époque» di Maria Luisa Tibone, raffinate testimonianze di ■ periodo in cui ■ rito della tavola era particolarmente importante. Ma le mostre ■ finiscono qui: il ristorante dell'Angelo ospita i falsi d'autore ■ Fernanda Trinchero, la Biblioteca civica i legni policromi ■ Claudio Diatto. Infine, tutte le vetrine ■ ■ cianti di La Morra sarà■ addobbate in tema con il salone, in una gara che si concluderà ■ la proclamazione del vincitore.

Sabato ■ rassegna entrerà nel vivo: fin dal mattino inizieranno gli incontri ■ gli scrittori che si recheranno, alle 10, alla scuola media. ■ pomeriggio alle 16, nella Grande Libreria (aperta dalle 9,30 alle 19,30), verrà presentato ■ volume «Viti e uomini nell'antico Piemonte» di Enza Cavallero, a ■ della Viticoltori Piemonte.

Un'ora e mezzo più tardi, alla Ca dj' amis ■ parlerà ■ giovani con il club Papillon, Paolo Massobrio e Edoardo Raspelli nell'incontro «A tavola ■ i pantaloni corti», un dibattito sulla necessità di avviare la nuove generazioni alla cultura culinaria.

Legandosi ■ questo tema, l'associazione I Ristoranti della Tavolozza presenterà una «carta d'oro d'accoglienza», rivolta soprattutto alle famiglie, per divulgare ■ piacere ■ stare a tavola tutti insieme, adulti ■ bambini. Al termine verrà illustrato il volume «Una tavolozza ■ sapori regionali», di Giovanna Rue Berchera, edito ■ Tempi stretti, Bologna. La giornata ■ concluderà, alle 21, ■ una lettura di «pagine gustose» fatta da Romano Anselma al Ristorante dell'Angelo.

Momento «clou» della domenica, l'omaggio (ore 11) a Luigi Veronelli nella Cantina comunale che ospita le sue edizioni, alla presenza dell'assessore al Turismo della Regione, Antonello Angeleri, e dei vignaioli. Il noto studioso incontrerà i lettori, alle 17, alla Ca dj'amis, dove illustrerà il «Seminario Veronelli», una fondazione volta alla tutela ■ sapere enologico.

Tra i due incontri, ci sarà tempo per recarsi al laghetto di La Morra, un'oasi tra il verde in cui i visitatori saranno accolti da tavolate per degustazioni e assaggi, accompagnati dalle letture di Romano Anselma.

Il salone «Libri da gustare», alla cui realizzazione collaborano anche Comune, Pro loco di La Morra, Apt Langhe ■ Roero ■ Anisa Attività Torino, proseguirà lunedì con una giornata interamente dedicata agli incontri tra «addetti ai lavori»: operatori enogastronomici ■ associazioni. La rassegna ■ 28 e ■ settembre farà tappa ■ Costigliole d'Asti per un ideale gemellaggio tra due terre con una grande vocazione comune.

(v. p.)

ASS.NE CA DJ'AMIS
PARCO CULTURALE DEL PREMIO GRINZANE CAVOUR
Libreria «La Città del Sole»
REGIONE PIEMONTE
Presidenza Giunta Regionale - Assessorato al Turismo - Assessorato alla Cultura - Comune di La Morra
Pro Loco ■ La Morra - Cantina Comunale di La Morra - A.P.T. Langhe e Roero

LIBRI DA GUSTARE
3° SALONE DEL LIBRO ENOGASTRONOMICO
31 MAGGIO - 3 GIUGNO:
a LA MORRA 1° Week-end del libro nelle Langhe - Roero
27 - ■ SETTEMBRE:
a COSTIGLIOLE D'ASTI 2° Week-end del libro nel Monferrato
La più grande libreria - mercato ■ tema

CALENDARIO MANIFESTAZIONI:

Venerdì 31 maggio
Ore 16 - CA DJ' AMIS - Via Vittorio Emanuele, ■ - Tel. 0173/509.225.
- Un saluto per ascoltare le ■■ antiche di una città.
- IL GUSTO ■ TORINO - una performance di Maria Luisa Tibone con gli attori Silvia Derossi e Marco Garabello - del Teatro delle Dieci diretto da Massimo Scaglione.
- Apertura de "LA GRANDE LIBRERIA" (piazza Mercato).
- Inaugurazione mostre.
- VETRINE PER UN LIBRO - consueto rassegna allestita dai Commercianti di La Morra.
Ore 17 - Cantina Comunale - via Carlo Alberto, 2 - Tel. 0173/509.204.
- Inaugurazione ufficiale.

Sabato 1 giugno
Ore 9,30/19,30 - Apertura de "LA GRANDE LIBRERIA".
Ore 10 - Scrittori in visita alla scuola
Ore 16 - "LA GRANDE LIBRERIA" (piazza Mercato). Presentazione del volume "VITI E UOMINI NELL'ANTICO PIEMONTE" di Enza Cavallero, a cura della Viticoltori Piemonte.
Ore 17,30 - CA DJ' AMIS - Via Vittorio Emanuele, ■
- A TAVOLA CON I PANTALONI CORTI
Incontro con il club PAPILLON, intervengono Paolo MASSOBRIO ed Edoardo RASPELLI.
Ore 18,30 - I RISTORANTI DELLA TAVOLOZZA.
- Piemonte - Liguria - Valle d'Aosta e Costa Azzurra presentano un progetto rivolto all'accogliente nei confronti della famiglia.
- Presentazione del volume "UNA TAVOLOZZA DI SAPORI REGIONALI" di Giovanna Rue Berchera con testi ■ Claudia Ferraresi - Ed. Tempi Stretti - Bologna

Domenica ■ giugno
Ore 9,30/19,30 - Apertura de "LA GRANDE LIBRERIA"
- "Incontri con gli autori" durante tutta la giornata
Ore 11 - Cantina Comunale.
- Omaggio ■ Luigi VERONELLI.
- Mostra delle sue edizioni
- Incontro con i vignaioli.
- L'Assessore al Turismo della Regione Piemonte, Antonello ANGELERI, aprirà i lavori.
Ore 15/18 - Laghetto di La Morra.
- "Letture al lago" La Pro Loco di La Morra, con lo spirito di accogliere festosamente i visitatori, organizza "nell'area" del laghetto degustazioni, intrattenimenti e "letture gustose"
Ore 17 - CA DJ' AMIS
- Luigi VERONELLI incontra i lettori.
- Gli scopi del SEMINARIO VERONELLI.

Lunedì 3 giugno
Ore 9,30/18 - Apertura de "LA GRANDE LIBRERIA"
- Incontri con gli operatori enogastronomici e con le associazioni professionali di settore.

INIZIATIVE COLLATERALI

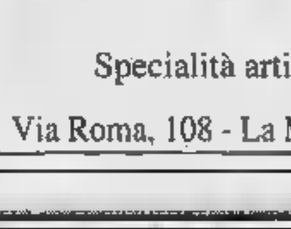
Un percorso goloso per libri da «gustare»
FARINE CONVENZIONALI
E BIOLOGICHE
MACINATE CON L'ARTE DI UN TEMPO
IL MULINO di Renzo SOBRINO
Specialità artigianali ■ golose
Via Roma, 108 - La Morra
Prenotazioni per visite
tel. 0173/50118

SIRCOLOR
Pitture ■ vernici
Da 30 ■■■ impegnata nella produzione ■ sviluppo di prodotti e tecnologie per verniciare meglio
SIRCOLOR S.R.L. - Reg. Batasiolo - 12064 LA MORRA (CN)

Un percorso goloso per libri da gustare
giovanni cogno
Dolci tipici delle Langhe
Specialità artigianali e golose
La Morra - Via Vitt. Emanuele, 18
Prenotazioni per visite:
tel. 0173/50.91.92

PROPOSTE IMMOBILIARI

[redacted] BERTOLA

P.zza Galimberti, 9 (3° piano) - CUNEO - Tel. e [redacted] 0171/69.72.90

VENDE

POSIZIONE CENTRALE - Ampio negozio e magazzino adatto a ... [redacted] Ampio parcheggio e cortile.

MADONNA DELL'OLMO - 4 camere, salone, cucina, 2 servizi, mansarda, magazzino, tavernetta.

BORGO SAN DALMAZZO - Alloggi di 2/3 camere, sala, cucina, 2 servizi [redacted] Come nuovi. Vendita 2 stesso piano. Riscaldamento [redacted]

CUNEO - Via Saluzzo ristrutturato [redacted] cucina, bagno, cantina. L. 150.000.000

CARAGLIO Paschera - Alloggio in palazzina 3 camere, sala, cucina, bagno, cantina, garage, verde privato.

BERNEZZO - Fabbricato adatto casette (possibile) 2 famiglie 2000 mq terreno posizione soleggiata.

STRUTTURA DI BIFAMILIARI San Defendente e San Rocco Bernezzo L. 265.000.000

CUNEO Confreria - Soggiorno, cucina, 2 camere, bagno, garage, solaio e cantina.

[redacted] ... Colonna. Cu... L. 240.000.000

VILLE in struttura a 2 + 3 km da Cuneo.

MONTANERA - Villa singola in struttura in area totalmente urbanizzata.

ALTRE FINITE - Bombonina, Borgo Gesso [redacted] Olmo, Cervasca.

GAIOLA centro - Alloggio di n. 4 locali liberi subito L. 20.000.000

CAPANNONI in costruzione di mq 500-1000-4000 mq.

BOVES in capannone di mq 400 [redacted] possibilità ampliamento, piazzale, impianto risc. ed elettrico [redacted] strada vetturato.

AFFITTA

CUNEO P.za Europa arredato signorile

CASCINALE ristrutturato

CONFRERIA - Garage e magazzino

CUNEO - Uffici negozi alloggi liberi ed arredati.

CAPANNONI locali commerciali e magazzini in cintura Cuneo.

[redacted] **Beinette** 500 mq e 350 mq con uffici.

[redacted]

NEGOZIO Fiorista ottimo reddito

LE TRATTATIVE [redacted]

DOLMAN Case

UFFICI:
Via Tripoli, 7
FOSSANO - CN
Tel. 0172/69.34.20
69.47.93
Fax 0172/69.10.56

E... I TUOI SOGNI DIVENTANO REALTA

VENDE

Fossano, zona centralissima ed esclusiva, prestigiosa casa del '600 ristrutturata 3 piani fuori terra, [redacted] mq di abitazione e grande giardino. Rif. [redacted]

Genola, zona residenziale, alloggi di varie metrature a piano in fase di costruzione con cantina e garage. Termoautonomi. Prezzi molto interessanti. Rif. 1074

Fossano, fraz. S. Sebastiano, bellissima casa ristrutturata con alloggio su due piani di 250 mq commuli + porzione di casa da ristrutturare e [redacted] indipendenti. Doppia autorimessa, magazzino di 100 mq e giardino esclusivo. Vendita a corpo. L. 450.000.000 Rif. [redacted]

Trinità, fraz. S. Giovanni Perucca, fabbricato di civili abitazione + grande porticato, fienile, ex stalla, cortile e terreno esclusivo. Il tutto accatastato al N.C.E.U. Buona autonomia. L. 155.000.000. Rif. 1719

Grinzano, posizione panoramica, villa di recente costruzione con seminterrato di taverna-doppio garage/magazzino e cantina, P.R. con grande alloggio, mansarda indipendente. Ampio giardino ed area [redacted] esclusivi. Ottima. L. 469.000.000. Rif. 1801

Centallo, posizione centralissima, [redacted] ristrutturare [redacted] possibilità di realizzo alloggi e garage. Rif. 1639

Centallo, a due passi [redacted] centro, alloggio in villa bifamigliare di salone living, 3 camere, studio, [redacted] abitabile, doppi servizi, ripostiglio, 2 balconi, terrazzo, [redacted] autorimessa, cantina, solaio, giardino. Termoautonomo. Ottime rifiniture. Rif. 1072

Castelletto Stura, bella casa indipendente ristrutturata con piccola stalla per cavalli + 5 giornate ca. di terreno agricolo. Rif. [redacted]

Fossano, fraz. S. Sebastiano, fronte S.S. per Cuneo, casa indipendente in ristrutturazione totale con due alloggi di 120 mq disposti su due livelli + 1 g.ta di terreno ca. Eventuale vendita frazionata. Rif. 1649

Fossano, zona piazza d'Armi, monolocale ristrutturato ed arredato a nuovo comprensivo di angolo cottura e bagno. Termoautonomo. Garage. Investimento. Rif. 1063

Trinità, alloggio ristrutturato di ingresso, soggiorno, angolo cottura, camera, bagno, balcone e terrazzino. Cantina e piccola tavernetta [redacted] Opportunità. L. 80.000.000. Rif. 1056

Fossano, fraz. Loreto, porzione di villa bifamigliare di nuova costruzione con interni da rifinire composta da grande seminterrato ed alloggio di 200 mq su due piani, grande giardino. L. 175.000.000. Occasionissima. Rif. 16[redacted]

Monterosso Grana, bilocale con bagno e 2 balconi al P.R. ed in buone condizioni. Cantina. L. 45.000.000. Rif. 1066

Fossano, cede in posizione centralissima avviata attività di abbigliamento con lic. Tab IX-X-XIV. Rif. 1564

Fossano, cede avviata attività di tessuti lic. Tab. X-XIV. Posizione centralissima e prestigiosa. Esperienza pluriennale. Rif. 1574

Cede in importante cittadina della provincia di Cuneo, avviatissima e qualificata attività di bar ristorante, ottima clientela, ampio dehors, posizione di grande passaggio e commerciale, adatto a nucleo familiare. Vero affare. Rif. 1575

Cedesi attività conto terzi con carro frigo e relativo volume d'affari. Area di lavoro Torino-Milano. Possibile acquisto di uno o più carri frigo. Rif. 1565

Cede Fossano, ottima posizione, avviata attività di Bar a conduzione familiare con orario [redacted]. Opportunità molto [redacted]. Trattativa riservata. Rif. 1576

Numerose altre proposte immobiliari ed attività direttamente in agenzia

---

SICCA Sandro Colombo

[redacted]

Corso Brunet, 27 - Tel. 0171 [redacted] - Fax 698.926 - CUNEO

VENDE

Cuneo - Via Bassignano, ingresso, soggiorno, cucina, [redacted] grandi, doppi servizi, ripostiglio, cantina, solaio, garage.

Cuneo - C.so Giolitti, signorile [redacted] all'ultimo piano. Termoautonomo.

Cuneo - Adiacente Via Angeli, piano rialzato, ingresso, tinello, cucinino, camera, servizio, cantina, solaio.

Cuneo - In posizioni centrali, due appartamenti di: ingresso, tinello, cucinino, [redacted] servizio, cantina.

Cuneo - Vicinanze Teatro Toselli, ultimo piano con terrazzi, ingresso, soggiorno, cucina, 2 camere, servizio, ripostiglio, cantina. Rimesso a nuovo.

[redacted] **dell'Olmo** - In piccola palazzina, ingresso, soggiorno, cucina, 2 camere, servizio, mansarda [redacted] mq 50 da ultimare, garage doppio.

Borgo San Dalmazzo - Monolocali arredati con garages.

Boves - In piccolo condominio, ultimo piano, ingresso, soggiorno, cucina, 2 camere, servizio, cantina, solaio, giardino privato. Termoautonomo.

Roccabruna [redacted] **Dronero** - Villetta con due alloggi indipendenti di: ingresso, soggiorno, cucina, 2 camere, servizio, lavanderia, cantina, garage. Termoautonomo.

Roccavione - Centro pa[redacted] garage singolo.

Cuneo 2 - Magazzino di mq 160 con servizio, al piano cortile, di facile accesso. Adatto ad uso laboratorio, deposito.

Entracque - Centro paese, fabbricato da ristrutturare con possibilità di due appartamentini.

Monterosso Grana - Piano alto, ingresso, tinello, [redacted], [redacted], [redacted]zio, posto auto.

Limone P.te - Centro paese, muri negozio di mq 90 con ampie vetrine; altri di mq 120 con vetrina.

AFFITTA [redacted] referenziati

Cuneo - via Stoppani, ingresso, soggiorno, cucina, 2 camere, servizio. Arredato.

Cuneo - c.so Dante, signorile, ingresso, soggiorno, cucina, 3 camere, doppi servizi. Arredato.

Cuneo [redacted] - ingresso, soggiorno, cucina, 2 camere, doppi servizi, terrazzo, [redacted]a, garage.

Cuneo - via L. Gallo, [redacted] Fenoglio, garages singoli.

CEDE

Cuneo - In posizione di forte passaggio, area di mq 4000 interamente recintata ed attrezzata per uso [redacted] e vendita. Trattative riservate.

Cuneo - Cedesi anche in gerenza, a condizioni veramente interessanti, avviato ed [redacted] ristorante. [redacted] richiedono referenze.

Cuneo - Centrale negozio di vini e liquori.

Limone P.te - Centrale birreria - spaghetteria; lavanderia; profumeria - [redacted]tro storico.

ALTRE PROPOSTE ED OCCASIONI DIRETTAMENTE IN [redacted]

ARCHCASAIMMOBILIARE

Via Ignazio Vian, 16
12012 BOVES (Cuneo)

[redacted]

CARAGLIO - Concessione edilizia per 7 ville a schiera e 2 ville singole in permuta.

BOVES FONTANELLE - Alloggio in villa: cucina, soggiorno, [redacted] camere, bagno, risc. aut. L. 135.000.000.

BOVES - MELLANA - Rustico ristrutturato: cucina, soggiorno, 2-4 camere, bagno, cortile.

BOVES - Centro paese in nuova costruzione alloggi in condominio di varie dimensioni. Ville a schiera chiavi in mano. Ville bifamiliari in struttura o chiavi in mano.

CUNEO - (Mad. Grazie) - Alloggio prestigioso con ascensore interno di: cucina, soggiorno, 3 camere, doppi servizi, box.

BOVES - Rustico ristrutturato con terreno [redacted] mq 4.000.

CUNEO 2 - Alloggio: ang. cottura, soggiorno, camera grande, bagno rip. Lit. 150.000.000 più garage Lit. 30.000.000.

BOVES - Villa: cucina, soggiorno, 4 camere, doppi servizi, tavernetta, garage, ampio giardino.

BOVES - Cucina, [redacted] camere, bagno, ingresso, terrazzo, cantina. Lit. 125.000.000.

SPINETTA - ROATA CANALE - [redacted] schiera ristrutturata, cucina, soggiorno, [redacted] camere, bagno, giardino. L. 180.000.000.

ATTIVITA' COMMERCIALI

Bar, birreria, gioielleria, alimentari, articoli regalo, abbigliamento, calzature.

AFFITTASI

BOVES - Cascinale adatto per circolo e tempo libero.

BOVES - Capannoni da mq 70 a mq 1400.

Ricerchiamo per clientela straniera immobili [redacted] prestigio o rurali con terreno di proprietà.

TEL. 0171/380.662

Agenzia [redacted] Giolitti

[redacted]

CUNEO - Corso Giolitti, 10
Tel. 0171-631616

[redacted]

CUNEO: piazza Europa 5° ed ultimo piano: cucinino-tinello, n. 2 camere, bagno e ripostiglio.

CUNEO: 3° piano con ascensore, ingresso, cucinino-tinello, n. [redacted], bagno, cantina e so[redacted].

CUNEO: piano rialzato: cucinino-tinello, camera, bagno, cantina e solaio.

CUNEO: 3° piano con ascensore: cucinino-tinello, camera, bagno, cantina.

CUNEO: centro storico: angolo-cottura, soggiorno, [redacted], bagno, cantina - ristrutturato - riscaldamento autonomo.

[redacted] Madonna dell'Olmo-Torretta: cucinino-tinello, salone, n. 2 camere, doppi servizi, [redacted]sarda collegabile, cantina, garage doppio (libero subito).

CUNEO: Madonna dell'Olmo: garage.

CENTALLO: casa parzialmente indipendente [redacted] giardino.

PEVERAGNO: villetta a schiera: ingresso-soggiorno, cucina, n. 3 camere, doppi servizi, garage, cantina e giardino.

MONTEROSSO GRANA: 1° piano: ingresso, cucina, n. 2 camere, bagno e cantina.

MONTEROSSO GRANA: man[redacted] angolo-cottura-soggiorno, bagno e garage.

[redacted]

CUNEO: cucinino-tinello, n. [redacted], bagno, cantina.

CUNEO: ingresso, cucinino-tinello, n. 3 camere.

CUNEO: ingresso, cucina, salo[redacted], n. 2 camere, doppi servizi, garage, cantina - riscaldamento autonomo.

[redacted]

[redacted] chiusura serale

[redacted]

CARTOLERIA

BOMBONIERE-CASALINGHI

VICINANZE CUNEO: Licenza [redacted] XVI: vestiario, tessuti per l'arredamento, calzature, articoli per la pulizia della casa e della persona, profumeria [redacted].

VICINANZE [redacted] Alimentari, tabacchi, giornali

VICINANZE CUNEO: Trattoria

NEGOZIO ELETTRODOMESTICI

PIZZA AL TAGLIO

Colombero IMMOBILIARE

Via F. Cavallotti, 1 - CUNEO - Tel. e Fax (0171) 65.721

VENDE

[redacted] Silvio Pellico [redacted] salone cucina e servizi [redacted] 3° piano con [redacted].

CUNEO: via Bassignano 2° p. 2 camere salone cucina grande 2 bagni e garage.

CUNEO: via Bassignano 5° p. 2 [redacted] salone cucina bagno e garage.

CUNEO: c.so Giolitti bilocale [redacted] 5° piano, risc. autonomo.

BEINETTE: 3 camere cucina da ristrutturare [redacted] 2° p. [redacted] interessante

VILLAGGIO COLOMBERO: [redacted] prefabbricata [redacted] 2 appartamentini con 700 [redacted] terreno.

BOVES: rustico da ristrutturare [redacted] giardino, indipendente a 2 km da Boves.

BORGO S. DALMAZZO: 2 [redacted] cucina bagno risc. autonomo garage. L. 115.000.000.

S. BENIGNO: Capannone di 700 mq con [redacted] mt [redacted] terreno, [redacted].

S. BENIGNO: porzione di [redacted] con 6 vani, [redacted] garages e cantina.

ROBILANTE FRAZ. CAPELLA: porzione [redacted] casetta con terreno adatta 2ª casa.

ROATA ROSSI: Porzione di casa con terreno indipendente su tre lati.

SAN P. GALLO: ville a schiera nuova a L. 180.000.000 + 100.000.000 mu[redacted].

VALLECROSIA: alloggio [redacted] 2 camere cucina ingresso bagno a 200 mt dal mare.

VICINANZE [redacted]: 6 giornate [redacted], di terreno agricolo.

MELLANA: porzione di casa su 2 piani [redacted] cantina, da ristrutturare.

AFFITTI

[redacted] cucina garage in Cuneo centro al 2° piano.

4 vani e servizi al 1° piano, risc. autonomo i[redacted] Roma, adatto [redacted] ufficio.

2 camere cucina e garage vicinanze Cuneo.

CUNEO: in [redacted] 4 Novembre [redacted] camere salone tinello cucinino con veranda.

[redacted] negozio sotto i portici vicinanze Stazione, ristrutturato a [redacted].

CEDE

Pizzeria Ristorante in Cuneo centro. Trattative riservate.

ML S.A.S. [redacted] IMMOBILIARI

[redacted] T. [redacted] C.

[redacted] - Corso Nizza 41 - Tel. e Fax 0171 694.603

AFFITTA

CUNEO - vicinanze - metà bifamiliare - ingresso autonomo - giardino.

CUNEO - V.le Angeli - alloggio signorile.

CUNEO - Cuneo 2 - alloggio nuovo - soggiorno - cucina - 2 [redacted] - doppi servizi - garage - [redacted] - termoautonomo.

CUNEO - Via Piave - 6° piano [redacted] - tinello - cucinino - 2 camere.

CUNEO - C.so [redacted] Gasperi - alloggio mq 190 - soggiorno - cucina - 2 camere - cantina e garage.

[redacted] - Lungo Stura XXIV Maggio - Alloggio panoramico.

TRUCCHI - alloggio mq 110 - termoautonomo - soggiorno - [redacted] - 2 camera - terrazza - cantina - garage.

CUNEO S.R. CASTAGNARETTA - soggiorno - camere - cucina - terrazza (anche uso ufficio). Termoautonomo.

CUNEO - [redacted] - Via Stoppani - Via Gobetti (bi e trilocali).

CUNEO - [redacted] S. [redacted] - Garage - Via Perlo 1.

SARDEGNA - COSTA PARADISO - Villetta bifamiliare (6 posti letto) [redacted] vista mare - per periodi [redacted] concordare

VENDE

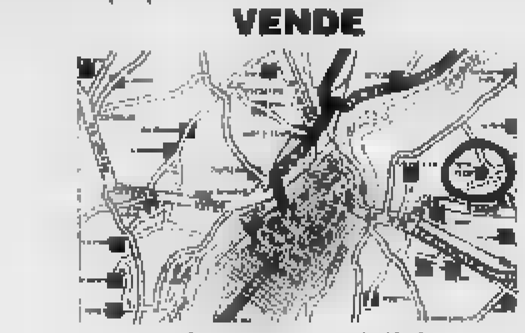

LOCALITA' TETTI PESIO
(6 km da Cuneo)
Lotti di terreno di mq 2000
Volumetria edificabile: metri cubi [redacted]
a lire 115.000.000

Donetti Immobiliare [redacted] Agenzia Progetto Casa

di Donetti Geom. Maurizio & C. sas - n. 47 ruolo mediatori
Via Statuto 1 - Tel./telefax 0171/60.24.54 - 66.748
12100 CUNEO

PROPOSTE [redacted]

Cuneo 2: 3° piano splendido alloggio di ingresso, salone, cucina, due camere, bagno, box.

Cuneo: Via L. Gallo [redacted] casa d'epoca alloggio di circa 110 mq con posto auto.

Cuneo: Via Roma alloggio da [redacted]strutturare mq 90 soleggiatissimo.

Borgo San Dalmazzo: ampio capannone con esposizione ed alloggio sovrastante S.S. 20

Chiusa di Pesio: alloggio nuovo di due camere, cucina, bagno.

Demonte: in borgata caratteristi[redacted] casetta in pietra su due piani da ristrutturare.

Mentone: alloggetto ristrutturato soleggiato adiacente il [redacted] storico lire 140 milioni.

Cuneo: [redacted] Carlo Emanuele 3 camere, cucina, bagno 3° piano.

Cuneo: adiacente viale Angeli alloggio [redacted] giardino di 3 camere, salone, cucina, doppi servizi, box doppio.

Cuneo centralissimo: muri negozio ed alloggio soprastante ottimo investimento.

Cuneo dintorni: porzione di ampia villa bifamiliare con terreno circostante.

Spinetta: villetta a schiera nuova.

Cuneo: Viale Angeli: 3 camere, cucina, doppi servizi, cantina, piano rialzato.

Cuneo: zona stazione alloggio di due camere, tinello e cucinino.

Borgo San Dalmazzo: vendesi capannone fronte strada.

Borgo [redacted] **Dalmazzo:** vendesi alloggi [redacted] investimento.

Borgo San Dalmazzo: alloggio [redacted], cucina, bagno, cantina, ristrutturato termoautonomo.

Limone P.te: bilocale ristrutturato in posizione centrale ultimo piano con ampio balcone, soleggiatissimo.

Altre proposte direttamente in agenzia

[redacted]

Centro Direzionale affittasi o vendesi ampi locali [redacted] ufficio [redacted] per video conferenze riunioni, uffici di rappresentanza

SERVIZIO TERZA ETA'

Se ha compiuto 70 anni, se vuole [redacted]ere la [redacted] casa continuando [redacted] per tutta la vita, richieda la visita [redacted] un nostro tecnico pronto ad aiutarla garantendo [redacted] massima serietà, competenza e discrezione.

Altre proposte direttamente in agenzia.

AG. IMMOBILIARE [redacted] SICCARDI

[redacted]

Vendiamo al 4° piano grande monolocale di ca. 40 mq, cucina indipendente, grande terrazza, box auto, esposizione Sud.
Lire 110.000.000.

12084 MONDOVI' (CN)
C.so Statuto, 12
Tel./Fax **0174/47.719**
0337/24.76.60

è una realizzazione...

PK Cuneo

Sig. SILVANO BODINO
Via Sebastiano Grandis 11
Tel. (0171) 630.832
699.939

ASTOR IMMOBILIARE

Vuoi trovare la casa ideale in **Costa Azzurra?**

Astor ti propone svariate opportunità, nel nuovo, ristrutturato, e da ristrutturare ovunque tu vuoi!

Mentone - Roque Brune - Cap Martin - Villefranche - Beaulieu - Monte Carlo - Nizza - Cagnes - Antibes - Juan Les Pins - Cannes - Mandelieu...

Assistenza completa fino all'atto notarile

CONTATTACI SUBITO allo 0171/67153

AGENZIA IMMOBILIARE "LA SEQUOIA"

Via Martiri, 30 - NARZOLE - Tel. 0173/77255
Tel. 0173/776334 - Tel. 0172/488269

Vende in [redacted] e Roreto vari appezzamenti [redacted] edificabile ottima posizione.

Vende in **Cherasco zona San Michele** porzione [redacted] fabbricato completamente [redacted]rato [redacted] due alloggi indipendenti di circa 130 mq cadauno. [redacted]rage giardino e porticato.

Vende [redacted] **indipendente** con adiacenti capannoni adatti allevamento polli, possibilità di subentro in attività preesistente.

Vende in **Bra** alloggio con garage + cantina mq commerciali circa 125 composto di cucina, soggiorno, studio + 2 camere, ingresso, [redacted].

Vende vari [redacted] in zone collinari e pianura.

Vende in **Ceriale** alloggio quattro camere, due bagni su due piani garage e magazzino.

Vende [redacted] **La Morra** casa indipendente con magazzini [redacted] noccioleto adiacente di circa [redacted] ottima posizione.

Vende in [redacted] bilocale arredato con posto macchina.

Vende in **Francia - Costa Azzurra** da Menton a Nizza studio, bilocali - trilocali nuovi od in costruzione a partire da 450.000 FF. Visita sul posto - Mutui - Cliente seguito fino all'atto - Informazioni su legislazione francese.

STUDIO CONSULENZE IMMOBILIARI
DOTT. A. GIULIANO

C.SO NIZZA 35 - CUNEO - Tel. 0171/681973 ufficio - 0171/[redacted] ore pasti

VENDE

Mad. Olmo camera-tinello, cucinino, bagno.

Piazza Europa ufficio in stabile di prestigio, 130 mq.

Corso Dante nuovo, sala, cucina, 2 camere, doppi servizi, risc. aut.

Via Bodina [redacted] piano, appartamento [redacted] sovrastante mansarda indipendente di mq 250 complessivi, con garage e cantina.

Viale Angeli, prestigiosi appartamenti di 200 e 270 mq su 2 piani, con giardino e garages.

Borgo San Dalmazzo, 3 camere, cucina, doppi servizi ultimo piano, con garage. L. 245.000.000.

Corso Giolitti, attico mansardato, risc. aut., cucina, soggiorno, 2 camere, servizio, terrazzo.

Cuneo [redacted] prenotansi appartamenti in costruzione panoramici, 3-4 camere, doppi servizi.

Corso IV Novembre garages liberi, ampia metratura.

Entracque sui campi da sci, camera-tinello-cucinino, garage.

C.so IV Novembre [redacted] camere, tinello, cucinino, bagno 3° piano ascensore.

P.za Galimberti, ammezzato uso ufficio 3 vani servizio ristrutturato.

Cuneo [redacted] rialzato, [redacted] camere, tinello cucinino [redacted] mansardina.

S. Rocco C. [redacted] realizzazione ville a schiera e palazzine residenziale, prenotazioni.

Beinette, [redacted] camere, tinello, cucinino, garage, giardino risc. aut.

do.mi.to.
Caffè Espresso
MARENE (CN)
Tel. 0172/742.352

LA STAMPA
CUNEO
E PROVINCIA
Giovedì 30 Maggio 1996 cn 35
Redazione: via XX Settembre 39, telefono 67.048 / 634.508

LINEACO
s.r.l.
CUNEO - Tel. (0171) 67.674
COMPUTER
Accessories

A Saluzzo forze dell'ordine, sindaci e titolari di locali notturni a convegno

«Basta alle stragi del sabato sera»

Gli organizzatori: «Vogliamo più sensibilizzazione, per evitare altre tragedie». Si parlerà anche di prevenzione ■ verranno illustrate alcune proposte. L'iniziativa è curata dalla «Liveamet»

Nell'ultimo incidente avvenuto domenica ■ sulla statale della Val Varaita sono morti due giovani (FOTO MARIO DI RIENZO)

SALUZZO. «Basta stragi dopo discoteca». E' questa la parola d'ordine con la quale stasera (inizio ore 21, salone convegni del convento di San Giovanni) si apre quella che può essere definita la prima grande convention provinciale sulle stragi del sabato sera ■ ■ weekend.

Gli incidenti, spesso mortali, nella «Granda» ■ non si contano più. Almeno una decina di giovani dall'inizio di quest'anno hanno perso la vita in scontri avvenuti a tarda ora, dopo una serata trascorsa ■ locali notturni. Incidenti causati da stanchezza, alta velocità, abuso di alcol e in alcuni casi anche dall'uso ■ droghe e non ultimo ■ una rete stradale inadeguata al traffico odierno.

L'ultimo drammatico incidente risale alla notte tra domenica e lunedì scorsi sulla statale della Val Varaita: sono morti due giovani al ritorno da una serata trascorsa in pizzeria.

La convention di stasera è organizzata dall'associazione «Liveamet» di Pagno nata quattro anni fa per ricordare due amici lagnaschesi, Mary e Trage (all'anagrafe Maria Teresa Invernizzi e Giacomino Cagioni), morti ■ un incidente stradale. Da allora l'associazione, ■ cui è presidente Claudio Capitini, si incarica di organizzare ogni anno un concerto benefico ■ cui ricavato viene devoluto ogni volta ad associazioni che ope- ■ nel campo della solidarietà, dell'assistenza ■ della difesa della dignità umana.

Spiega Sergio Giolitti, del direttivo: «Quest'anno accanto al tradizionale concerto che si terrà a Pagno il prossimo 15 giugno, abbiamo voluto fare un passo, il primo verso la tutela dei giovanissimi sempre più a rischio sulle strade del weekend. Se si vuole aumentare la sicurezza sulle strade del divertimento del sabato e della domenica sera e diminuire i rischi di incidenti occorre una cooperazione capillare, una sensibilizzazione costante nelle famiglie, nelle scuole e ■ tutti i posti di ritrovo per i più giovani».

Alla serata parteciperanno alcuni sindaci: Giovanni Greco (Saluzzo), Sergio Soave (Savigliano), Pietro Grande (Cavallermaggiore), Celestino Costa (Pagno) e Paolo Persico (Lagnasco). Saranno presenti anche i comandanti della compagnia ■ carabinieri e della polizia stradale di Saluzzo con una rappresentanza della Croce Verde saluzzese che fornirà dati statistici e presenterà il nuovo servizio di soccorso avanzato. Hanno dato la loro adesione alla serata anche i titolari di tredici discoteche della zona (Alibi, Cubo, Top Sound, Popsy, Fortino Disco, Crazy Boy, H20, Eze, Matilda, Feeling, Cinecittà, Fellini e La Bicocca).

Spiega Giampiero Alladio, direttore ■ Top Sound di Manta: «Spesso le discoteche e i locali in genere ■ demonizzati all'eccesso. A mio avviso il discorso è ben più complesso. ■ deve andare alla ricerca di un recupero di coscienza ■ anche di valori, partendo già dall'educazione familiare».

Nella serata verranno elencate alcune proposte, ■ ad esempio la creazione di un logo da diffondere su locandine o magliette da distribuire nelle discoteche.

Michele Banchio

DUE CARABINIERI NEL SALUZZESE

Feriti a colpi di mannaia

Ieri a Costigliole un uomo di 56 anni ha aggredito i militari di scorta al medico (anche lui contuso) che doveva riaccompagnarlo al Centro di Igiene mentale. A PAGINA 37

Stop dal ministro

«No al Re-sol in Valle Bormida»

TORINO. «Ritengo necessario richiedere la sua collaborazione e quella del presidente della Regione Liguria perché sia esperita, se possibile congiuntamente, un'analisi delle possibili alternative di localizzazione dell'impianto Re-Sol fuori dal sito dello stabilimento Acna di Cengio». La richiesta di Edo Ronchi, il nuovo ministro dell'Ambiente, è contenuta in una lettera indirizzata al presidente della giunta regionale Enzo Ghigo partita ieri da Roma. Una missiva in cui per la prima volta un ministro prende una posizione decisa sulla questione Acna. «Ho esaminato - scrive ancora Ronchi - il parere della Commissione per le valutazioni di impatto ambientale e quelli delle Regioni interessate senza poter superare i dubbi sull'opportunità che l'impianto venga realizzato in un'area che solo adesso comincia a recuperare le condizioni di vivibilità dopo decenni di drammatico inquinamento». E aggiunge: «Nel sito dovranno peraltro essere realizzati gli interventi di bonifica e risanamento».

Certo, non si può ancora dire con assoluta certezza che in Val Bormida non ci saranno più impianti legati alle vecchie lavorazioni dell'Acna, ma il ministro ritiene «doveroso verso le popolazioni che più hanno patito il degrado ambientale prodotto dallo stabilimento Acna che si proceda a questo ulteriore accertamento». E infatti il giudizio della giunta regionale è positivo anche se non mancano le cautele. Così il presidente Ghigo si dice «soddisfatto di una presa di posizione che va nella direzione indicata dal Piemonte». E l'assessore all'Ambiente, Ugo Cavallera, spiega: «Contiamo molto sull'impegno del ministro per risolvere il contenzioso che oppone la Liguria e il Piemonte».

E in quest'ottica di nuovo accertamento dell'idoneità del sito sembrano anche superate le iniziative legali annunciate dal vicepresidente della giunta Gaetano Majorino. «La Regione - spiega - ha presentato un ricorso straordinario al capo dello stato sul parere tecnico espresso dalla Commissione di Valutazione dell'Impatto Ambientale con un errore positivo del ministero dei Beni Ambientali». Adesso, quella che sembrava essere l'ultima spiaggia dell'opposizione piemontese, diventa una carta ■ riserva nella ricerca di una soluzione concordata che verrà ricercata all'interno del gruppo di lavoro che il ministro ha insediato. **[m. t.]**

Consorzio rifiuti

Assolto il presidente Ballauri

Beppe Ballauri presidente del Consorzio per lo smaltimento dei rifiuti nel Monregalese

MONDOVI'. Il presidente del Consorzio per lo smaltimento ■ rifiuti del Monregalese Beppe Ballauri è stato assolto - «perché ■ fatto non costituisce reato» - dall'accusa ■ aver provocato l'inquinamento del torrente Mongia. I fatti risalgono al '94. Le vasche della discarica consortile di Lesegno dovevano essere svuotate dall'eccezionale quantità d'acqua ■ a causa dell'alluvione. Nel Mongia finì anche una parte di sostanze inquinanti. ■ Lesegno partì un esposto. Ballauri è stato ritenuto estraneo ai fatti, di competenza dei gestori dell'impianto. **[p. s.]**

ROCCA DE' ■

Schiacciato dal trattore

Oggi l'addio all'agricoltore di 62 anni

ROCCA DE' BALDI. Si svolgono stamattina alle 10,30 nella chiesa parrocchiale i funerali di Et- ■ Ferrero, agricoltore ■ ■ anni, schiacciato dal trattore mentre stava riposando nel campo vicino a casa.

L'uomo, che viveva insieme alla moglie Caterina Marabotto e ai figli Laura, 28 anni, ■ Benedetto (19) nella cascina Volterra, a pochi chilometri da Rocca De' Baldi, martedì dopo pranzo si era diretto nel campo dove avrebbe dovuto ■ il fieno. In attesa dell'arrivo del rimorchio da attaccare al trattore, si ■ appisolato all'ombra. I familiari raccontano che il trattore, parcheggiato a pochi metri dall'uomo, si è mosso, e arretrando ha travolto l'agricoltore. La figlia, che stava lavorando poco distante, è subito accorsa, ma non c'è stato più nulla ■ fare: l'uomo è morto sul colpo.

Sull'incidente è stata aperta un'indagine della magistratura di Mondovì che dovrà accertare l'esatta dinamica. **[l. a.]**

SALUZZO ■

Delitto Damiano

Da Ivrea le rivelazioni di ■ pentito

Amedeo Damiano l'ex presidente dell'Usl di Saluzzo ■ ferito sotto casa

SALUZZO. Lucia Musto, pm del processo contro Pancrazio Chirizzi oggi ■ al più tardi domani ■ ■ Ivrea per raccogliere la deposizione di Nicola Alberga, il pentito che sembra avere da raccontare molto sul delitto Damiano, sulle modalità del crimine ■ sui suoi partecipanti. All'interrogatorio, trattandosi ■ un ■ informale, non saranno presenti i legali della difesa ■ della parte civile i quali potranno ■ controinterrogare il teste ■ 17 giugno a Bologna. Alberga avrebbe raccolto in carcere le compromettenti confidenze dell'imputato. **[g. d. m.]**

IL TEMPO IN PIEMONTE E VALLE D'AOSTA

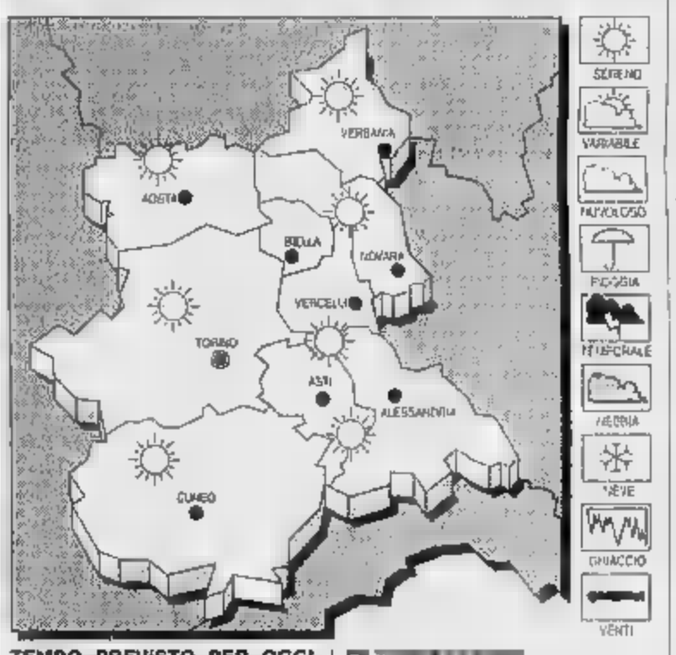

TEMPO PREVISTO PER OGGI. Prevalenza ■ cielo sereno ■ poco nuvoloso.

TEMPERATURA. In generale ■ mento.

■ ■ variabili.

TENDENZA DEL TEMPO. Sereno o poco nuvoloso.

CE ■

IERI A CUNEO-LEVALDIGI

Max. 25. min: 10; media: 16

UN ANNO FA

Max: ■. min: ■; media: 15

TEMPERATURE ■ PIEMONTE

Torino 25,7; Alessandria 24; Aosta ■; Asti 24; Novara 26; Vercelli 24.

STUDIO EFFE CARAGLIO

IL 30-31 MAGGIO E 1 GIUGNO SIETE INVITATI
ALLA ■ DEL NUOVO TELEFONO CELLULARE

GSM NEC G8
KENWOOD - YAESU - ■

NOVITA' GSM
ERICSSON GF 388
MITSUBISHI MT 20 CON BATTERIA AL LITIO
PANASONIC G 400 S + CORDLES KXT 9300
MOTOROLA - 8200 - 7500 - FLARE
E-TACS ■
MARTIN DAWES MD ■ LOGIC...
PRESSO LO STUDIO EFFE CARAGLIO
VIA DIV. CUNEENSE 1 - TEL. 0171/817122
IN OCCASIONE ■ NTI ECCEZIONALI SU
ACCESSORI TELEFONIA E ■ CETRASMETTITORI
I CONSIGLI - LA PROFESSIONALITA' - L'ASSISTENZA OFFERTA DAGLI SPECIALISTI

Novità assoluta!!
Body Fashion
Il sistema dimagrante anticellulite gestibile direttamente a casa tua senza farmaci, ginnastica e controllo calorico
Telefona e ordina subito il tuo kit
distribuito da: T.F.T. sas - pinerolo
via raviolo, 10/a - tel. 0121/397.837

Il Consigliere comunale di maggioranza (Cuneo Viva) Romana in rivolta contro il sindaco

«Piazza Boves, basta con le promesse»

L'orologiaio accusa la Giunta di non voler attuare i progetti illustrati prima delle elezioni e di aver rinunciato ad abbattere le «schegge di memoria». I commercianti adesso propongono l'isola pedonale e parcheggio gratuito

Piazza Boves con le «schegge di [redacted]» e (a fianco) il consigliere Valerio Romana

CUNEO. «Sarà per deformazione professionale, ma quando la lancetta arriva sulle 12 la suoneria entra in funzione. Così è per chi, da troppo tempo, attende interventi per piazza Boves. Dopo l'ora dell'esasperazione, è arrivato il momento di gridare alla vergogna». Orologiaio di professione, da un anno consigliere comunale di «Cuneo viva», Valerio Romana lancia un appello per sistemare definitivamente la piazza, da anni al centro di polemiche per il «buco» sotterraneo.

Romana esce allo scoperto e annuncia di essere pronto a scontrarsi contro [redacted] sindaco Elio Rostagno [redacted] l'assessore all'Urbanistica Mauro Mantelli, anche loro di «Cuneo viva». «Lo faccio perché questa giunta ha promesso molto, garantendo che con la nuova amministrazione tutto sarebbe stato diverso, rispetto al passato - afferma [redacted] consigliere -. E' stato detto che non sarebbero stati fatti nuovi errori. Così non è stato. A novembre siamo stati convocati in piazza per [redacted] sopralluogo con l'architetto Bruno, progettista del sagrato. In quell'occasione Mantelli garantì che entro un mese [redacted] nuovo disegno della piazza sarebbe stato pronto. Oggi, inspiegabilmente, la piazza [redacted] ancora identica ad allora, salvo nuova umidità e alcuni scavi dovuti al rigonfiamento dei cubetti in legno».

«L'assessore Mantelli - precisa Romana - pare non sia più intenzionato ad abbattere completamente le "schegge di memoria", perché "altrimenti le auto invaderebbero la piazza". Come commercianti della zona proponiamo non solo di abbattere quei muretti, ma di trasformare l'intera area in isola pedonale, escludendo definitivamente [redacted] traffico. Sarebbe un'occasione di rilancio. Ricordo, poi al sindaco e a Mantelli che due [redacted]nni fa, quando erano in minoranza, durante una [redacted]nifestazione sul sagrato, firmarono una petizione per cancellare le schegge. Oggi non siamo neppure informati di quando sono le riunioni per la piazza. Per il parcheggio abbiamo anche un'altra idea: apriamolo gratuitamente ai cuneesi. Oggi è in pesante deficit. Almeno sarebbe sfruttato».

I commercianti del quartiere chiedono, infine, che vengano attivati mercatini tipici. L'hanno spuntata, per ora, solo per la vendita dei pini natalizi e gli oggetti usati: l'ultimo sabato di giugno decine di bancarelle invaderanno il sagrato.

Gianpaolo Marro

[redacted]

Fallimento

All'asta garage e magazzini

CUNEO. Il fallimento dell'impresa costruttrice [redacted] piazza Boves tenta una nuova vendita di box, negozi e posti auto. L'ennesima asta è stata fissata per l'11 giugno, alle 10, in tribunale a Mondovì, di fronte al giudice Marcello Pisanu. Saranno «battuti» 116 garages (da un minimo di 9 milioni a un massimo di 23), una cinquantina di posti auto, oltre a otto unità immobiliari destinate a uso commerciale [redacted] magazzino o ancora a uso rimessa (si parte da una spesa di 15 milioni fino [redacted] 325).

Gli immobili [redacted] in vendita con una riduzione del [redacted] sul prezzo [redacted] perizia. Il terreno è di proprietà del Comune di Cuneo, che [redacted] ottobre '83 ha concesso un diritto di superficie per la durata di [redacted] anni, con possibilità di rinnovo. Per partecipare all'asta si deve fare domanda in carta bollata, entro le 9,30 dell'11 giugno, oltre a presentare un assegno con la cauzione. Per informazioni rivolgersi al curatore fallimentare Mauro Ruffino, 0172/62795. [r. s.]

[redacted]

[redacted]

[redacted]

Trasporto alunni di materne, elementari e medie

C'è tempo fino al 31 agosto per presentare le domande [redacted] trasporto alunni di materne, elementari [redacted] medie, tel. 0171/905191.

VILLAR [redacted] COSTANZO

Strada panoramica dai «Ciciu» al santuario

Sarà costruita una strada panoramica tra la zona dei «Ciciu» e il santuario di S. Costanzo al Monte. Il progetto è inserito nella variante al piano regolatore che verrà presentata in Consiglio lunedì.

[redacted]

Le adesioni al mercatino [redacted] pulci del 9 giugno

Prosegue la raccolta di adesioni al mercatino delle pulci, in programma il 9 giugno. Saranno organizzate anche delle visite guidate al museo Mallè. Informazioni allo 0171/917080. [c. g.]

[redacted]

Menzione speciale per due architetti

Gli arichietti cuneesi Flavio Bruna e Paolo Mellano [redacted] stati premiati con una menzione speciale al premio nazionale di architettura «Luigi Cosenza». Con i colleghi torinesi Armando Baietto, Sebastiano Battiato e Beppe Bianco, hanno presentato un progetto di sistemazione tra via de Bosis e la stazione ferroviaria [redacted] Siena. [[redacted] g.]

MODA

Richard Gere nella show-room di Alviero Martini

L'attore Richard Gere ha partecipato alla presentazione della mostra fotografica «Tibet: The pure realm - photographs from Zanskar and Tibet» nella show-room «Prima Classe» dello stilista cuneese Alviero Martini (a sinistra nella foto), in [redacted] Montenapoleone a Milano. La mostra servirà ad aiutare le popolazioni tibetane.

[redacted]EMORIA DEL SINDACO DONADIO

Premi a dodici studenti della Valle Maira

Sono state consegnate le targhe del premio letterario «Volare Alto», indetto in memoria dell'ex sindaco Gianfranco Donadio, morto l'1 gennaio '94. L'iniziativa era riservata agli studenti della scuole medie della Valle Maira. I riconoscimenti sono stati assegnati agli alunni delle classi prime, Alessia Brunetti, Daniele Ghiliari, Denis Biamonte; delle classi seconde, Stefano Isoardi, Antonio Pasero, Michela Arnaudo, Amina Marini, Manuela Gavotto, Francesco Mattalia; delle terze Elisa Pomero, Andrea Allione, Daniela Garino. Alla cerimonia, che si è svolta nella palestra della «Giolitti» di Dronero, hanno partecipato anche la vedova dell'ex sindaco, Lidia Giacosa, e la figlia Francesca

In marmo di Carrara, sostituirà quella distrutta in un incidente la vigilia del Natale '93

E' «tornata» la statua dell'Arcangelo

L'opera è custodita nel magazzino del santuario di Fontanelle in attesa di essere esposta nel tempio Il parroco don Giovanni Brondello: «Inaugurazione prevista subito dopo la sistemazione dell'incrocio»

Sul piazzale del santuario «Regina Pacis» [redacted] in corso lavori di riasfaltatura

BOVES. La nuova statua [redacted] San Michele Arcangelo, [redacted] marmo bianco, è arrivata dal Carrarese ed è depositata [redacted] magazzini del santuario di Fontanelle, [redacted] dell'«inaugurazione» ufficiale. Lo ha annunciato il parroco don Giovanni Brondello: «Quando la toglieremo dall'imballaggio - spiega - sarà esposta per un certo tempo nel tempio, in attesa di rifare la colonna [redacted] della sistemazione delle opere viarie, all'incrocio [redacted] quale l'angelo "sorvegliava" la frazione». La statua fu abbattuta la vigilia [redacted] Natale del '93, da un automobilista che aveva perso il controllo dell'auto all'incrocio con la nuova «Bovesana».

Ma [redacted] è questa la sola importante novità che riguarda Fontanelle. I turisti che, [redacted] l'inizio della buona stagione tor[redacted] nella più grande frazione di Boves (tanto grande che i fontanellesi [redacted] di fare parte di un paesino indipendente dal concentrico) la trovano, ogni anno, sempre più bella.

Le facilitazioni concesse dal Comune per la ristrutturazione delle vecchie [redacted] hanno sortito l'effetto voluto: almeno venti stabili sono stati rimessi in [redacted]sto e numerose ville sono [redacted] nella zona verso Borgo. Sono nati nuovi negozi e la Cassa rurale ha aperto una succursale, [redacted] presenti servizi come l'ufficio postale e il tabaccaio-giornalaio.

Ma la vera rivoluzione sta avvenendo nel piazzale davanti al santuario «Regina Pacis»: da due giorni le ruspe stanno lavorando per togliere il vecchio asfalto sconnesso, che [redacted] completamente rifatto.

«Questi lavori - spiegano i [redacted]nici del Comune e l'assessore Giuseppe Peano - [redacted] da tempo programmati per ridare dignità a questa piazza; con l'oc[redacted] saranno apportati anche altri abbellimenti e risistemati i cestini per i rifiuti, che col passare degli anni sono andati distrutti».

Fontanelle è meta di migliaia di turisti, che giungono da tutta Italia, sia per il santuario (durante [redacted] periodo natalizio ospita un presepio meccanico), sia per gli alberghi-ristoranti, tutti di buon livello, che richiamano anche molti cuneesi, che l'hanno eletta [redacted] obbiettivo delle loro «passeggiate fuori porta» di fine settimana; parecchi arriva[redacted] bici in soli [redacted] minuti, attraversando la pedancola sul Gesso, che da viale Angeli raggiunge [redacted] frazione Mellana.

Beppe Sajeva

[redacted]

[redacted] AL [redacted]

Le responsabilità di un sindaco

Ho letto con attenzione e interesse l'intervento di Marco Borgogno, sindaco di Borgo, pubblicato il 28 maggio, sugli iter legislativi per la realizzazione delle opere pubbliche. Non posso che condividere, vorrei solo aggiungere alcune riflessioni. Di fronte all'opinione pubblica i sindaci diventano i responsabili dei ritardi nella realizzazione delle opere, ma poi un sindaco, se vuole veramente vedere iniziati i lavori, deve assumersi enormi responsabilità, autorizzando l'avvio dei lavori anche se mancano ancora passaggi burocratici, attendendo i quali non si incomincerebbe mai.

Ad Alba, per esempio, a parte la vicenda del Teatro sociale, le cui peripezie burocratiche sembrano non concludersi mai, anche per le opere di ricostruzione del dopo alluvione, stiamo assistendo a tempi lunghissimi per avere tutte le approvazioni necessarie. Tutti i progetti, anche in presenza di finanziamenti, hanno bisogno di incredibili tempi di approvazione e sovente si sovrappongono nuove norme, controlli, cavilli, per cui si rischia di ricominciare daccapo.

Valga l'esempio della bonifica della discarica in località «Toppino», danneggiata dalla piena del Tanaro, ove il sindaco ha dovuto assumersi responsabilità per poter avviare i lavori e non lasciare marcire una situazione di fatto insostenibile.

Enzo Demaria, sindaco di Alba

Da Cuneo a Mondovì statale insufficiente

Ancora una volta la statale Mondovì-Cuneo si è dimostrata insufficiente per [redacted] esigenze delle migliaia di automobilisti che la utilizzano tutti i giorni. Mercoledì mattina, per un incidente tra Beinette e il villaggio Colombero e per i cantieri alla periferia di Cuneo, si sono formate lunghe code. Ciò accade perché non ci sono vie di fuga e anche il più piccolo inconveniente provoca conseguenze che chi percorre quella strada sa facilmen[redacted] immaginare.

Lettera firmata, Cuneo

Scrivere a La Stampa Via XX Settembre 39, Cuneo Fax: 0171/320430

[redacted] UTILI

[redacted]

AUTOAMBULANZE

Cuneo: 66 444. **Alba:** 316.313; **Cri** 441.744; **Albaretto Torre:** 520.144; **Bagnolo:** 392.836; **Barge:** 346.262; **Borgo San Dalmazzo:** 260.013; **Bra:** 423 370, 42.01; **Busca:** 945.656, 945 455. **Caraglio:** 619 102; **Ceva:** 72.31, **Demonte:** 95.116. **Dronero:** 916 333, **Fossano:** 699 111; **Gares**[redacted] 81.063, **La Morra:** 50.115, [redacted]ne: 929.113, [redacted]: 552.255; **Monforte d'Alba:** 787 313; **Monticello:** 64.319, **Moretta:** 911.010; **Mo**[redacted]**o:** 772.555; **Neive:** 677.407; **Nizza Belbo:** 796.388; **Paesana:** 94.254; **Peveragno:** 339.555; **Racconigi:** 84.844; [redacted] 470 00; **Santo Stefano Belbo:** 0141 840.668; **Sommariva del Bosco:** 551.02; **Savigliano:** 719.111; **Vinadio:** 959.126.

[redacted]

FARMACIA DI TURNO

A *Cuneo* oggi è di turno con orario delle 8 alle 22 (a serrande aperte) e dalle 22 alle 8 (a serrande abbassate) [redacted] farmacia *Michelotti*, piazza Galimberti 14, tel. 69.24.75. Per gli altri Comuni [redacted] farmacia [redacted] turno svolgono anche la reperibilità notturna, su [redacted] presentazione di [redacted] mediche urgenti

[redacted]lba: *Parusso*, via Cavour 7, [redacted] 361.651
Bra: *Bianchi*, via Vittorio Emanuele 149, tel. 41.22.09.
Fossano: *Rottondo*, via Roma 1, tel. 60.544
Mondovì: *Santa Maria*, piazza Monteregale 4, tel. 422.90.
Saluzzo: *San Martino*, corso Piemonte 8, tel. 422.42.
Savigliano: *Bonelli*, via Alfieri 11, tel. 712.366

[redacted]

Notturna, prefestiva e [redacted]
Usl di **Cuneo** 269832 oppure 260013
Usl di **Alba** 316.316.
Usl di **Borgo** 269 832, 260.013.
Usl di [redacted] 420.273.
Usl [redacted] **Ceva** 72.31.
Usl di [redacted] 269632 oppure 260013
Usl di **Fossano** 699.111.
Usl di **Mondovì** 550.111
Usl di **Saluzzo** 215 111
Usl di **Savigliano** 719.111.

[redacted] pronto [redacted]

Cuneo: 112; **Alba:** 441.333; **Borgo S. Dalmazzo:** 269.333; **Ceva:** 71.003; **Fossano:** 695.210; **Mondovì:** 474.44; **Racconigi:** 85.333; **Saluzzo:** 46 444; **Savigliano:** 22.333.

[redacted]

[redacted] pronto intervento 113
Centralino: [redacted]
[redacted]: **Cuneo:** [redacted] **Ceva:** 71.182; **Saluzzo:** 42.116; **TO-SV** (0172) 495.500.

VIGILI DEL FUOCO

Cuneo: 115; **Com. prov.** 698 246.

[redacted]

CUNEO

MORTI. Egidio Marini, 94 anni, pensionato (abitante a Cuneo); Giovan[redacted] Milanesio, 75 anni, pensionata (Busca); Catterina Moretti, 66 anni, pensionata (Fossano); Massimo Ghibaudo, [redacted] anni, artigiano marmi[redacted] (Pianfei); Maria Gondolo, [redacted] anni, pensionata (Cuneo); Angelo Vezzoso, [redacted] anni, pensionato (Cuneo); Lucia Avagnina, 95 anni, casalinga (Cuneo); Carlo Bottero, [redacted] anni, pensionato (Roccaforte Mondovì); Pietro Tadrichera, [redacted], tecnico (Fossano); Bartolomeo Unghia, 87 anni, pensionato (Cuneo); Emilio Conte, 78 anni, pensionato (San Damiano Macra); Umberto Landra, [redacted] anni, pensionato (Cuneo); Maria Cavallera, 77 anni, pensionata (Centallo); Domenico Barbero, [redacted] anni, pensionato (Centallo); Lorenzo Delfino, [redacted] anni, pensionato (Busca); Gemma Carato, 82 anni, casalinga (Cuneo); Giuseppe Bertola, 84 anni, pensionato (Cuneo); Carolina Mandrile, 67 anni, casalinga (Cuneo); Silvano Mattio, 58 anni, impiegato (Piasco); Giovanna Panero, 80 anni, pensionata (Bra); Pasqualina Fiaso[redacted], 84 anni, pensionata (Cuneo).

[redacted] Fausto Borgogno con Bettis Ferro Delgado; Luca Pellegrino, macellaio (residente [redacted] Demonte) [redacted] Veruska Cesano, commessa (residente a Cuneo); Silvio Giovanni Bottero, operaio (residente a Busca) con Daniela Bongioanni, operaia (residente [redacted] Cuneo); Sergio Brignone, [redacted] (residente a Cuneo) [redacted] Milena Lerda, commessa (residente a Cuneo); Rober[redacted] Isidoro Arneodo, agricoltore (residente a Cuneo), con Ersilia Primerano, commessa (residente a Cuneo), Roberto Giuseppe Giovan[redacted] Arnolfo, operaio (residente a Cuneo) con Ileana Fratila, casalinga (residente a Bucarest, Romania); Angelo Felice Meossi, pensionato (residente a Cuneo) con Maria Antonia Bissaro, pensionata (residente a Cuneo); Denis Paolo Giraudo, meccanico (residente a Cuneo) con Lorena Cogno, commerciante (residente a Vignolo); Giancarlo Armando, [redacted] (residente a Cuneo) [redacted]ia Angela Agasso, [redacted]merciante (residente a Piasco); Giovanni Leganà, finanziere (residente a Cuneo) [redacted] Maria Barillà, in attesa d'occupazione (residente a Reggio Calabria); Gianpaolo Bertolini, carabiniere (residente [redacted] Cuneo) [redacted] Peirano, [redacted]aia (residente a Costigliole Saluzzo); Marco Michele Bartolomeo, impiegato (residente a Cuneo) [redacted] Maria Paola Passarelli, studentessa (Cuneo).

[redacted]

[redacted]

La carne dei vitelli

«Il colore della carne. L'allevamento del vitello e la carne bianca». E' [redacted] convegno di Legambiente e Movimento consumatori, [redacted] giugno, alle 21, allo Scientifico [redacted] Cuneo.

ROCCABRUNA

Sagra della genzianella

Domenica, in località Sant'Anna si terrà la tradizionale «sagra della genzianella». Il programma prevede per le 9,30, l'apertura del mercato dei prodotti tipici locali; seguiranno nel pomeriggio danze occitane e distribuzione [redacted] genzianelle, marmellata [redacted] castagne e miele.

[redacted]

Festa per le [redacted] d'argento

Domenica, al santuario [redacted] Ripoli, un gruppo di coppie della Valle Maira festeggerà i [redacted] anni di matrimonio. Alle 11 [redacted] messa, alle 13, il pranzo all'albergo «Tre verghe» di Pradleves. [c. g.]

Il paziente del Centro di igiene mentale di Saluzzo doveva essere accompagnato in ospedale

Ferisce due carabinieri a colpi di mannaia

L'uomo (56 anni, vive solo in una villa a Costigliole) ha aggredito i militari di scorta al medico (rimasto contuso)
Ora è sotto sorveglianza in Psichiatria a Savigliano. Brigadiere è stato operato ai tendini della mano sinistra

COSTIGLIOLE SALUZZO. Due carabinieri [redacted] un medico [redacted] stati aggrediti [redacted] feriti ieri mattina, [redacted] colpi di mannaia, da un pensionato cinquantaseienne, in cura da tempo al Centro di Igiene mentale di Saluzzo. L'uomo, che vive solo in una villetta, in via Siccardi, poco lontano dal centro [redacted] paese, doveva essere accompagnato in ospedale per una visita specialistica, [redacted] si è opposto al ricovero e ha attaccato sanitario e forze dell'ordine. Il medico del Centro saluzzese, Silvio Costamagna, colpito alla mano sinistra, [redacted] stato giudicato guaribile in otto giorni; stessa prognosi per il vice brigadiere Marcello Polito (in servizio alla stazione [redacted] Costigliole), colpito a un braccio. Più gravi le condizioni [redacted] superiore, il brigadiere Giacomino Meloni, colpito da un fendente alla mano sinistra che gli ha quasi reciso quattro dita. Il sottufficiale è stato sottoposto a un delicato intervento chirurgico all'ospedale di Saluzzo, per ripristinare l'uso dei tendini e suturare le profonde ferite; dovrebbe ristabilirsi in quaranta giorni.

L'aggressore, Giovanni Abello, [redacted] anni, pensionato (ex dipendente della Scott), celibe, è ora ricoverato, sotto sorveglianza, nel reparto di psichiatria dell'ospedale di Savigliano.

Secondo una prima sommaria ricostruzione, Abello che si era rinchiuso nella sua abitazione, doveva essere accompagnato all'ospedale di Saluzzo; sembrava abbastanza tranquillo, ma si rifiutava di far entrare i sanitari. Dopo qualche inutile tentativo di convincerlo, è stato chiesto l'intervento delle forze dell'ordine: in via Siccardi sono arrivati il brigadiere Giacomino Meloni, il vice brigadiere Marcello Polito, accompagnati da un vigile urbano di Costigliole Saluzzo. [redacted] Giovanni Abello si è rifiutato ancora [redacted] aprire. I militari hanno decidso di forzare il cancelletto della villa.

[redacted] pochi secondi il fatto di sangue. Abello, che si [redacted] nascosto vicino al cancelletto, armato di [redacted] mannaia da macellaio, si è scagliato prima contro Meloni, tentando di colpirlo al capo e riuscendo a ferirlo alle dita, poi contro Polito e il dottor Costamagna.

I due carabinieri, benchè feriti, sono riusciti a immobilizzare [redacted] pensionato. Sono scattati i soccorsi. In [redacted] Siccardi sono arrivate [redacted] ambulanze della Croce verde di Saluzzo e pattuglie di carabinieri di Costigliole e di Saluzzo. I due militari e il medico sono stati trasportati al Pronto soccorso.

Intanto il commissario prefettizio che regge il Comune di Costigliole (in attesa delle elezioni, previste per il prossimo [redacted] giugno), la dottoressa Maria Antonietta Bambagiotti, ha emesso l'ordine di ricovero coatto per Giovanni Abello, che ora [redacted] trova sotto sorveglianza nel reparto di psichiatria dell'ospedale di Savigliano. Attualmente sul suo capo pendono le accuse di tentato omicidio, violenza e resistenza a pubblico ufficiale, lesioni personali aggravate.

Mario Bosonetto
Gianni Neberti

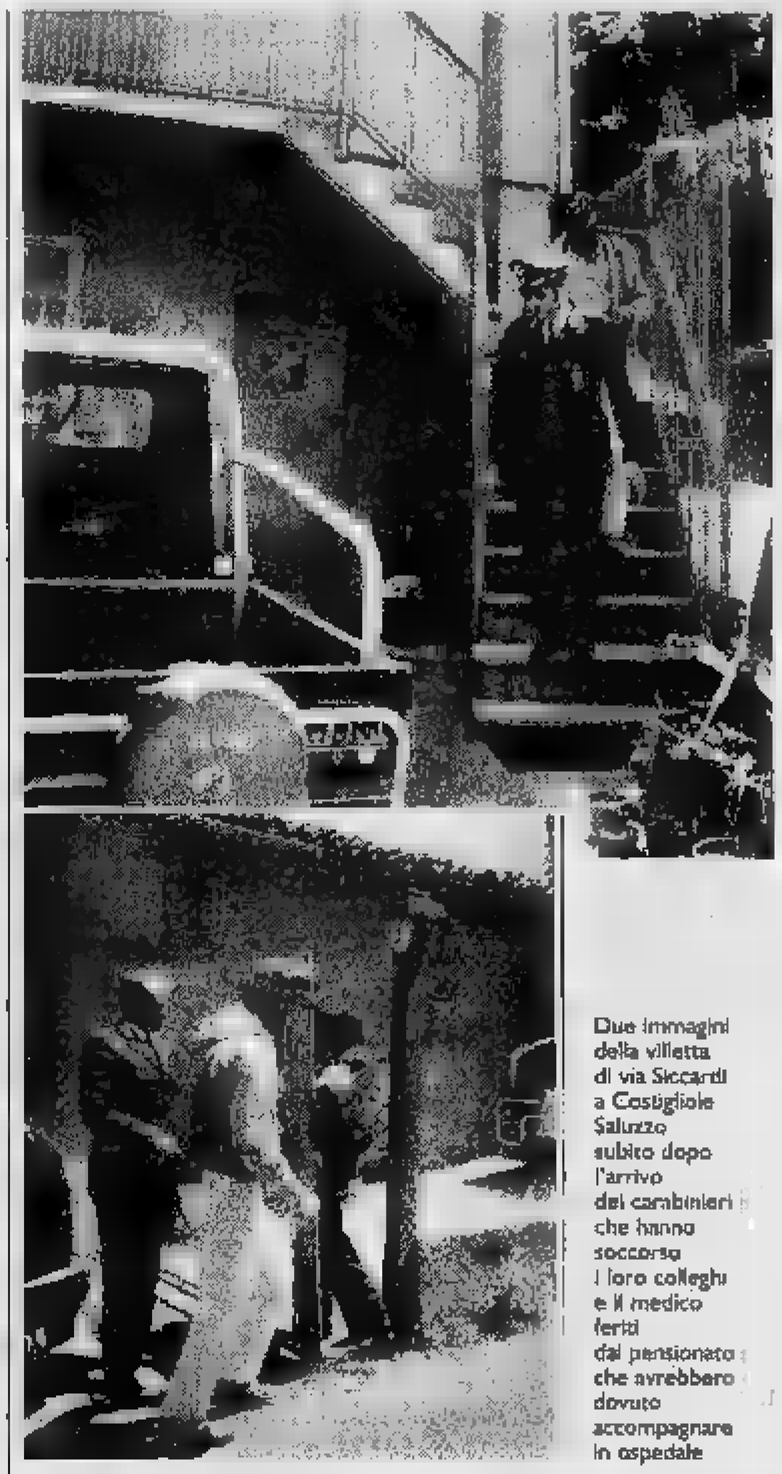

Due immagini della villetta di via Siccardi a Costigliole Saluzzo subito dopo l'arrivo dei carabinieri che hanno soccorso i loro colleghi e il medico feriti dal pensionato che avrebbero dovuto accompagnare in ospedale

DALLA [redacted]

[redacted]

Vertice con l'Anas: «Interventi urgenti sulla statale 28»

Sottopasso di Ormea in zone Trappa, Mursecco e Pian Granone. Sono questi i punti più critici della statale 28: e non solo loro. Ieri in Provincia a Cuneo il presidente Quaglia, [redacted] vice Gazzola e l'assessore nei Lavori pubblici Botto, hanno diretto [redacted] vertice nel quale i sindaci [redacted] Bagnasco, Nucetto [redacted] Ormea, consiglieri [redacted] assessori [redacted] Garessio, Ceva [redacted] Priola, [redacted] presidente e [redacted] tecnico della Comunità montana hanno chiesto all'Anas (rappresentata dal capo compartimento Simonini) urgenti interventi di ripristino della strada, attesi dal dopo alluvione. E' stato promesso l'invio di un progetto di lavori lotto per lotto, mentre lunedì 10 si siglerà la convenzione Provincia-Anas per una maggior attenzione nelle opere [redacted] manutenzione, attualmente assai carenti. Non si è fatto accenno a proteste durante il passaggio del Giro d'Italia. [r. s.]

GARESSIO

I funerali dell'ex capoufficio «Lepetit»

[redacted] svolgono oggi pomeriggio alle 15,30 nella chiesa di Sant'Antonio [redacted] Borgo Poggiolo di Garessio i funerali [redacted] Pier Giuseppe Alberto, 74 anni, già capoufficio tecnico negli Anni '50-'60 dello stabilimento «Lepetit». [s. c.]

[redacted]

Gimkana automobilistica, incasso in beneficenza

Scadono sabato le iscrizioni alla quarta Gimkana automobilistica «Città di Cuneo», organizzata dal Leo club per domenica con partenza alle 9 dal Palazzetto. Le adesioni si ricevono [redacted] Unipol Assicurazioni, corso Nizza 75, Cuneo (sede del Leo club) [redacted] al numero di fax 0171-66280. L'intero contributo raccolto per la manifestazione sarà devoluto [redacted] beneficenza. [v. p.]

SAVIGL[redacted]

Nominati coordinatori [redacted] Dini

Il bancario braidese Adriano Maccagno e l'impiegato saviglianese Dino Pagliero sono stati nominati i coordinatori della Lista Dini per la provincia di Cuneo. L'incarico di «strutturare e coordinare politicamente» il movimento è stato affidato dall'organismo regionale nel quale sono rappresentate le quattro componenti della Federazione: Rinnovamento Italiano, socialisti del «Sì», Patto Segni, Mid. [g. n.]

[redacted]

«Pinocchio dell'anno» alla «Radio Topo giro»

Il premio «Pinocchio dell'anno» sarà assegnato alla trasmissione «Radio Topo giro», in onda ogni sabato dalle 14 alle 16,30 su Radiodue. [redacted] premio verrà consegnato a conduttori e autori domenica 16 giugno. La giornata sarà dedicata ai giovanissimi con la presenza di prestigiatori, illusionisti, clown e animazioni [redacted] piazza. Sabato 15 gli alunni di Elementari e Medie di Vernante saranno [redacted] diretta radiofonica nazionale alla trasmissione «Radio Topo giro», dalla piazza del Municipio. [r. s.]

CUNEO

Alla scoperta di una Parigi [redacted]

Domani pomeriggio a partire dalle 17 alla libreria «Ippogrifo» di piazza Europa a Cuneo saranno presentate opere originali alla scoperta [redacted] una Parigi sconosciuta. L'appuntamento è organizzato a cura di Gerard Balmà, Vivienne Spezzati, Bella Rotthemberg Revelli in collaborazione con «Tv5» Celf video-center [redacted] Alliance Française. [m. v.]

NOTIZIE dalle AZIENDE

Ristorante "Sotto Il Castello di Roddi": buona cucina, grandi vini

[redacted] - "Amo la cucina, adoro la famiglia, stimo il prossimo, in particolar modo la gente del mio paese...".
Con questa espressione inizia la nostra chiacchierata con Teresa [redacted]lano, 57 [redacted] (madre [redacted] una figlia [redacted] nonna [redacted] Michela, intelligente ragazzina di 9 anni), contitolare [redacted] Ristorante "Sotto [redacted] Castello [redacted] Roddi", locale caratteristico con 50 posti, culla di piatti tipici albesi, di una cucina ricca di creatività.
Teresa Bollano si è avvicinata [redacted] fornelli collaborando, una ventina di anni fa, con un parente già titolare [redacted] un ristorante a Torino, in via Gia[redacted]. L'amore per la creatività [redacted] cucina è stato fulmineo. A lei si affiancò anche il marito Giulio Rossi, classe 1936, operaio Fiat.
La famigliola da Torino, nel 1983, si trasferì a Roddi dopo aver fatto ricostruire la vecchia [redacted] dei genitori di Teresa. [redacted] casa, eretta con buon gusto architettonico, [redacted] lo storico castello di Roddi, ospita [redacted] tre piani: la cucina; la sala pranzo con ampio dehors per ricevimenti e l'abitazione. Ampio è il parcheggio.
In [redacted] opera la signora Teresa; in sala il marito Giulio; come "jolly" la loro figlia, la signora Daniela che, con la stessa passione ed amore dei genitori, si sposta dalla cucina alla sala, quando il lavoro richiede rinforzi.
Com'è [redacted] vostra cucina?
"La nostra è una cucina diversificata per ogni tipo di clientela - sottoli[redacted] Giulio Rossi - una cucina tipica, periodicamente rielaborata, arricchita ogni giorno di nuove proposte, orientata verso piatti sempre più leggeri, più freschi, seguendo i prodotti stagionali delle nostre terre".
La gamma è vasta: dagli antipasti freddi e caldi, ai primi (tajarin e raviole al plin), dai secondi (fritto misto alla piemontese, faraona, brasato al barolo ecc.), [redacted] dolci (bunet, pa[redacted] cotta, torta di nocciole, nonché il famoso [redacted]o all'amaretto, ricetta esclusiva del ristorante).
La cantina è rifornita [redacted] vini tipici e classici locali; a [redacted] attimi di gioia, vissuti con intensità e naturalezza, conforta [redacted] un locale [redacted] redato con gusto caratteristico armonico e ben curato.
Queste emozioni le abbiamo provate a tavola con il cav. [redacted]. Angelo Galeasso di Alba, che in questi giorni festeggia il 35esi[redacted] di fondazione della galleria, insieme ad altri amici: Giorgio Borgogno pittore, Dino Sala consigliere comunale di Roddi, Adalberto Galeasso.
"Si lavora con tanta buona volontà - conclude la figlia Daniela - per dare alla nostra clientela sempre più servizi, cordialità, ospitalità [redacted] cucina sempre più conforme ai tempi".
Costo di un pasto completo: da lire 45.000 a lire 50.000

Ristorante "Sotto il Castello"
Via Tommaso Abrate, 13 - RODDI
Tel. 0173/61.51.94
(chiuso il mercoledì).

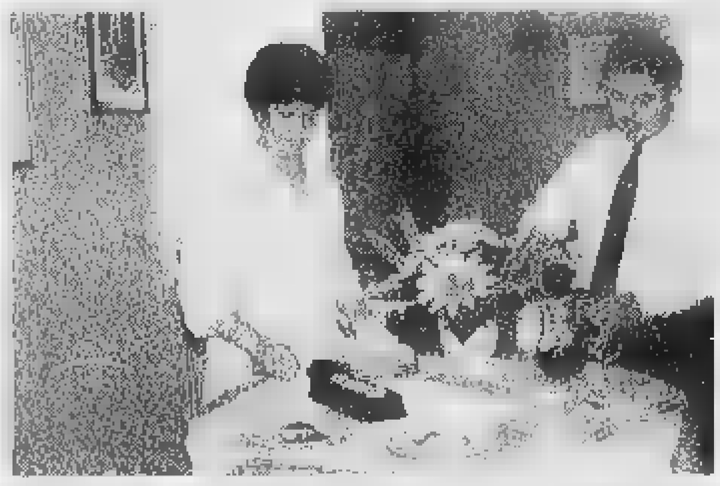

Nella foto: i coniugi Teresa Bollano e Giulio Rossi

BLASCOVICH ELETTRODOMESTICI

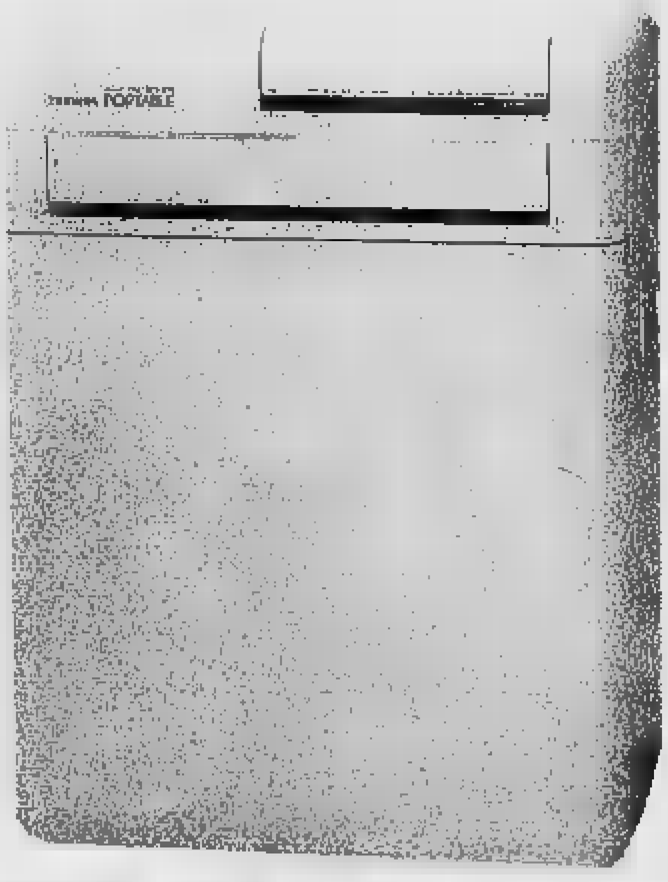

Campagna promozionale sui condizionatori

TOSHIBA
TOSHIBA CORPORATION
REX
DēLonghi

Lo prenoti in maggio con il 10% di sconto lo paghi a settembre!

ALBA • Località Piana Biglini • Telefono 0173/36.38.52

Società consortile pubblico-privata promuoverà un vasto territorio

Nato l'ente per il turismo «doc»

Fanno parte del sodalizio Comuni, Comunità montana, Apt, associazioni, operatori economici e istituti di credito. Presidente è stato nominato Giacomo Oddero. Un impegno strategico

SANTA VITTORIA D'ALBA. Il nuovo Ente turismo Alba, Bra, Langhe e Roero, l'organismo pubblico-privato che si occuperà della promozione turistica sul territorio è realtà: l'atto di nascita della società consortile è stato firmato davanti al notaio nell'albergo «Castello». Hanno aderito 45 enti pubblici (43 Comuni), l'azienda di promozione turistica Alba-Bra, la Comunità montana Alta Langa, le associazioni più rappresentative, banche e privati. Presidente è stato nominato Giacomo Oddero, la sede è nel Palazzo di piazza Medford ad Alba.

Il primo banco di prova del nuovo ente sarà l'organizzazione della 66ª Fiera nazionale del tartufo, la manifestazione più importante di tutto l'hinterland. «La nascita del nuovo ente è un grande avvenimento - commenta il presidente dei commercianti albesi, Gian Giacomo Toppino -. Mettere insieme pubblico e privato non è stato facile, siamo contenti di veder finalmente decollare un organismo che speriamo possa far compiere una svolta al turismo sul territorio. S'inaugura un modo nuovo di lavorare, superando i campanilismi, come già sperimentato con Vinum, allargato a tutto il comprensorio».

Banco di prova per il nuovo ente sarà la Fiera nazionale del tartufo (FOTOGRAMMA)

L'idea, poi accolta e discussa dagli enti pubblici, venne lanciata dalle Associazioni commercianti albesi e braidese. Il presidente Oddero commenta: «Fa piacere constatare che gli enti pubblici, a differenza del passato, riconoscono sempre più l'importanza del turismo nell'economia. Il nuovo ente si occuperà delle strategie, degli indirizzi generali, ma dovrà valorizzare quanto già esiste, continuando a collaborare con quanti hanno lavorato finora».

Per il sindaco di Alba, Enzo Demaria, è importante la presenza della Regione attraverso l'inserimento dell'Apt, mentre l'assessore al Turismo, Mariano Rabino, auspica l'adesione di Provincia e Camera di commercio. Nei prossimi giorni sarà eletto il direttore: si fa il nome di Raul Molinari. I Comuni che hanno aderito sono Alba, Bra, Baldissero, Barbaresco, Bergolo, Bosia, Rossolasco, Canale, Castagnito, Castellinaldo, Castiglione Falletto, Ceresole, Cerretto Langhe, Cherasco, Corneliano, Cortemilia, Cossano Belbo, Diano, Dogliani, Govone, Grinzane Cavour, Guarene, La Morra, Moglianno Alfieri, Montà, Montaldo Roero, Monteu Roero, Monticello, Neive, Neviglie, Pezzolo Valle Uzzone, Piobesi, Pocapaglia, Priocca, Roddi, S. Stefano Belbo, Santa Vittoria, S. Stefano Roero, Sinio, Sumano, Sommariva Bosco, Sommariva Perno, Vezza.

La parte privata è rappresentata dall'Associazione trifulau dell'Albese, azienda agricola Cornarea, Cantina Terre di Barolo, Agrinatura, Cegat (guide turistiche), Centro per l'enologia, Consorzio tutela barolo e barbaresco, enoteca regionale Cavour, fratelli Ginocosa, Famija Albeisa, Idiemme, Infoter, impresa Mario Barberis, Ordin Dij Cavajer ed San Beuv en Langa, Ordine cavalieri S. Michele Roero, Radio Alba, Tartufi Morra, Uniart, Unione produttori vini albesi, bar-pasticceria Converso, cantine Giacomo Ascheri, Ente manifestazioni Pro loco di Bra, Hotel Castello S. Vittoria, Il Falstaff, Issimo Viaggi, La Fenice, Olio Ferrari, Slow Food Arci Gola, Associazione commercianti. Incontro sotto le torri, Associazione ristoratori e albergatori albesi, Associazione braidese commercianti, Servizi Aca srl, Consorzio turistico, Ascom fidi, Credit agricole, Banca regionale europea, Cassa risparmio Bra, Rosalba Giachino (Cerecs), Roberta Rossi (Terranostra), Teobaldo Viberti, Giuseppe Battaglino, Bruno Scavino (Essepi), Eugenio Garetto (Radio Stereo 101), Gian Luigi Manas-. Il consiglio di amministrazione è composto da Giancarlo Drocco, Luigi Giuseppe Barbero, Massimo Martinelli, Aldo Sartore, Livio Sartirano, Giacomo Oddero, Matteo Ascheri, Gianfranco Corosso, Franco Bertero, Roberto Berzia e Claudio Alberto.

Giuseppina Fiori

A Serralunga

Tra i vigneti e le cascine

SERRALUNGA D'ALBA. Domenica si terrà la «Stramangiata delle Langhe», appuntamento enogastronomico promosso dalla Pro loco. La manifestazione prenderà il via a mezzogiorno in piazza Umberto I°: a tutti sarà offerto un aperitivo a base di vini bianchi di Langa. Poi si proseguirà una passeggiata fra i vigneti e soste alle cascine: saranno distribuiti antipasti, agnolotti al plin, bocconcini al barolo e polenta. Il tutto accompagnato dai vini locali.

La manifestazione si concluderà con un'ultima tappa sotto le suggestive torri del castello medioevale, con balli, canti, musica e torta di nocciole. Per informazioni e prenotazioni telefonare al municipio di Serralunga (0173-613101), oppure al 0173-293161. Gli organizzatori contano di ripetere il successo dello scorso anno, quando parteciparono centinaia di persone. La passeggiata enogastronomica è una delle iniziative dell'attiva Pro loco di Serralunga, di cui è presidente Alberto Romagnolo. La manifestazione è organizzata con l'Ordine dei cavalieri di San Bovo. [g. f.]

IN BREVE

Rubati a una giovane orologio e denaro

Un orologio e 139 mila lire sono stati rubati a Valentina Anello, 24 anni, di Santa Vittoria: li aveva lasciati nell'armadio dello spogliatoio mentre era al lavoro. A Guarene i ladri hanno rotto il vetro anti-sfondamento e scardinato la porta dell'abitazione di Valeria Giallo, 27 anni, via Gorizia, ma hanno poi abbandonato l'impresa. Il danno ammonta a due milioni. [g. f.]

Patrimonio artistico, come accedere ai fondi

Oltre trenta sindaci e amministratori dell'Alta Langa si sono incontrati ieri mattina in Comunità montana con i rappresentanti della Soprintendenza alle belle arti della Provincia e della Regione. Durante la riunione, incentrata sul recupero del patrimonio artistico, sono state illustrate le modalità per accedere ai finanziamenti. Un dettagliato documento sulle possibilità di utilizzo dei fondi provinciali e regionali sarà inviato nei prossimi giorni a tutti i Comuni. [g. c.]

BRA

Si presenta aula multimediale collegata con Internet

Stasera, alle 21, nella sede dell'Istituto professionale per i servizi commerciali e turistici «Velso Mucci», in via Craveri, verrà presentata l'aula «multimediale» (collegata con Internet) allestita dalla scuola. [g. n.]

CHERASCO

La lumaca protagonista alla chiusura di Vinum

La lumaca, abbinata ai grandi vini di Langa e Roero, sarà protagonista, domenica, della festa di chiusura di «Vinum». Nel centro storico della «Città delle paci», a partire dalle 15, saranno distribuiti gratuitamente vini e frittata di lumache. Alle 10,30, al ristorante «L'escargot», è in programma un incontro fra giornalisti ed esperti del settore: si parlerà di produzione e gastronomia. Da 25 anni Cherasco è sede dell'Istituto nazionale di elicicoltura, che è presieduto dal sindaco Gianni Avogadro. [r. a.]

CAREGLIO MOTO
Assistenza
Accessori
Ricambi
a tasso zero!
CONCESSIONARIO DI ZONA
FANTIC MOTOR Atala Hacker Malaguti CAGIVA
IDEE IN MOTO
ALBA - CORSO CANALE N. 5 - Tel. 33586

ERBORISTERIA
LA BOTTEGA DELLA SALUTE
di Ressia Dario
PRODOTTI ERBORISTICI DELL'ALVEARE
COSMETICA E ALIMENTAZIONE NATURALE
ALBA - Corso Piave 50/A - Tel. (0173) 282846

CARRELLI ELEVATORI
MINI ESCAVATORI
Massucco T.
VENDITA ASSISTENZA NOLEGGIO
• Carrelli elevatori elettronici e diesel per qualsiasi esigenza
• Vasto assortimento di mini escavatori da 1,2 a 5,5 tonn.
GRANDI OCCASIONI
Via Genova 122 - CUNEO
tel. 0171/402735-401225 - fax 0171/401685

Symbol
QUESTA SERA
GENIO E I PIERROTS
S.S. ASTI MARE
VIGLIANO
TELEF. 0141 952.132

DISCOTECA CURO
BORGO SAN DALMAZZO
Tel. 269.476
SERATA INTERAMENTE DEDICATA AL LISCIO IN COMPAGNIA DI
PAOLO CELLA

arena
GRANDE FESTA TAKE TWO
TEMPIO DEL LISCIO:
NIGHT CLUB
ONE WAY
FOSSANO
TUTTE LE SERE
IL MARTEDI' dalle ore 22,30 alle 05,00

Tutto Alba Bra Langhe & Roero
Venerdì con La Stampa, il nuovo settimanale del vivere D.O.C.
Genuino e di ottimo gusto, "Tutto Alba Bra Langhe & Roero" viene servito fresco ogni venerdì con La Stampa. Si accompagna bene con spettacoli, eventi culturali e sportivi, attualità, approfondimenti vari. Di carattere frizzante, rende più inebrianti le ore libere. La degustazione è offerta gratuitamente in edicola ogni venerdì con La Stampa.
Tutto Alba Bra Langhe & Roero
ATTUALITA' • CULTURA • SPORT • TEMPO LIBERO
Barolo e Barbaresco fanno gola ai giapponesi
LA STAMPA

Convegno domani pomeriggio all'auditorium «Crb»

Bra cerca nuove strade per aiutare i disoccupati

BRA. La disoccupazione nella «Granda» è al 3%: tasso fisiologico che secondo l'assessore provinciale al Lavoro Marco Carpani «rende insensato parlare di emergenza». Perché allora un convegno, come quello si apre oggi alle 14,30 nell'auditorium Crb, «Enti locali e mercato del lavoro, l'integrazione dei servizi all'impiego a livello territoriale»?

Risponde Ileana Bianco, responsabile dell'assessorato comunale promotore dell'iniziati- con il «Cilo», Centro di iniziativa locale per l'occupazione: «Prendere atto di dati statistici di per sé confortanti significa concludere che il problema non esista. Esiste, drammaticamente, per le donne, così come per chi a una certa età perde il posto, per chi ha capacità lavorative ridotte o una scarsa professionalità: esiste, insomma, per tutte le "fasce deboli" della popolazione».

«Il mercato del lavoro è una realtà molto complessa e contraddittoria - aggiunge Ivana Borsotto, coordinatrice dei progetti Cilo -. Basti pensare al paradosso per cui, a fronte di oltre 2500 iscritti alla sezione circoscrizionale per l'impiego di Bra, molte aziende faticano a reperire manodopera specializzata». Cadute le rigidità dei meccani- di arruolamento, all'ente pubblico spetta il compito di favorire l'incontro tra domanda e offerta: «Proprio perché relativamente favorevole, la situazio- ci permette uno spazio di intervento che sotto il no- di 'servizio all'impiego'. Si tratta di aiutare, assistenzialismi e con concretezza, chi lavoro sia le imprese che intendono assumere ma non hanno grandi risorse da impegnare nella formazione del personale».

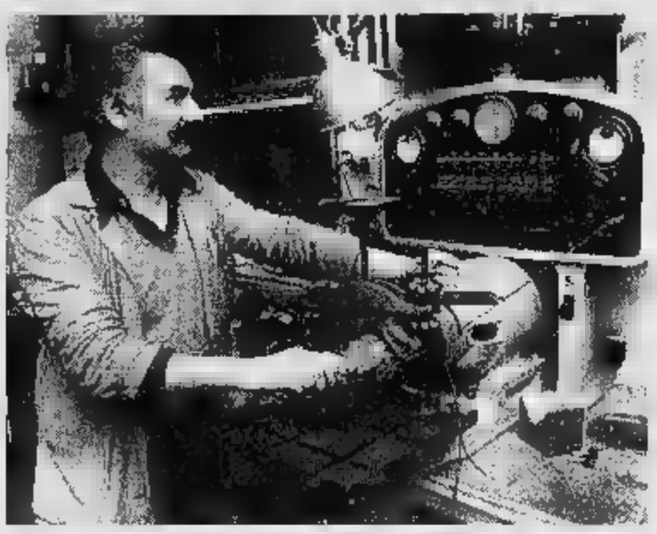

A Bra saranno trattati tutti i problemi del lavoro legati alla ricerca di un'occupazione

Su questi si confronteranno, nel convegno, l'assessore regionale al Lavoro Antonio Masaracchio, rappresentanti sindacali e di categoria, docenti universitari. Tra gli obiettivi, l'individuazione un modello teorico di collaborazione/interazione» tra gli ex uffici di collocamento e i Cilo.

Grazia Novellini

EXTRACOMUNITARI

Il problema è la casa

Edilizia, industria «pesante» (ma anche alimentare), artigianato, famiglie dove c'è bisogno da assistere anziani o bambini: sono i settori prevalenti dell'occupazione extracomunitaria, sempre più sostitutiva quella «autoctona», che tende a rifiutare mestieri considerati faticosi e socialmente «degradanti». Secondo i dati raccolti dall'associazione interetnica Mosaico, in città gli immigrati stranieri sono 284 (poco più dell'1% della popolazione), per l'84% «regolari» e per il 16% clandestini: quasi tutti gli adulti lavorano, anche se spesso in forme precarie (34%) e come manodopera generica (il 39%, contro il 22% di qualificata). La ricerca di un'occupazione coinvolge appena il 4% degli extracomunitari, a conferma del fatto che il problema principale non è il lavoro, ma la casa. **[g. n.]**

Dogliani, è stato redatto un documento di opposizione al maxi-impianto

Appello contro l'elettrodotto

Chiedono Consiglio provinciale, regionale e tutti gli organi istituzionali di sostenere la battaglia «in difesa di sacrosanti diritti». Interrogazione al presidente del Consiglio

DOGLIANI. Continua la «guerra» del Comune e degli abitanti al progetto del maxi-elettrodotto Enel. Dopo l'ultima blea, è stato redatto un documento: «I cittadini di Dogliani chiedono la revoca della delibera della giunta regionale, che autorizza la realizzazione dell'impianto. Consiglio provinciale, regionale e tutti gli organi istituzionali si chiede di sostenere la legittima battaglia dei doglianesi per la difesa dei sacrosanti diritti, per impedire l'ulteriore compromissione ed emarginalizzazione del proprio territorio».

Il comunicato stato mandato anche al sindaco Mondovì, Riccardo Vaschetti, in qualità di presidente della Consulta territoriale regionale per l'ambiente dell'Anci. «Prenderemo anche noi posizione sul proble- - spiega Vaschetti -, che tocca solo la Langa, ma il territorio del Monregalese, cui Dogliani è parte integrante».

A proposito dell'elettrodotto, il senatore Luciano Lorenzi ha presentato un'interrogazione al presidente del Consiglio Prodi e ai ministri dell'Industria, Ambiente, Pubblica istruzione, Ricerca scientifica e Sanità. «La richiesta dell'Enel - scrive il parlamentare - ha incontrato la più fiera opposizione del Comune e dei doglianesi. Le loro ragioni rientrano nei più elementari diritti dell'Amministrazione di esercitare il potere di tutela dell'ambiente e della salute dei cittadini, come recita l'articolo 32 della Costituzione».

Nell'interrogazione, Lorenzi cita gli studi compiuti in Usa e Danimarca, che evidenziano «la preoccupazione per i rischi da inquinamento elettromagnetico, soprattutto quello causato dalle li- alta tensione». «Le linee attraversano spesso anche centri urbani - sottolinea Lorenzi -, specialmente zone oggetto di recente espansione edilizia, come Cuneo Mondovì». Il senatore chiede «si possano conoscere i risultati parziali di uno studio Enel-Cnr, partito nel '91, sull'intensità dei campi elettromagnetici dell'alta tensione» e se non sia possibile per il Monregalese procedere «all'interramento delle linee a centotrentamila volt che attraversano la città in zona Altipiano». Infine, si domanda «se non sia il caso di far intervenire sull'inquinamento elettromagnetico un'autorità assoluta competenza scientifica, sganciata da qualsiesi interesse di parte, in modo da creare le condizioni per un arbitrato tra interessi dell'Enel, degli ambientalisti e soprattutto della salute pubblica».

Il contestato progetto dell'elettrodotto e (da sin.) il consigliere regionale Lido Riba con il sindaco di Mondovì Riccardo Vaschetti

Sul «modo» dell'elettrodotto si è pronunciato la Coldiretti provinciale, che ha espresso la «ferma opposizione dei coltivatori, non contro l'Enel, ma contro la delibera della giunta regionale che autorizza l'opera». I coltivatori hanno chiesto al sindaco Bernardino Chiappella, ai parlamentari, al consigliere regionale Lido Riba (presente all'assemblea svoltosi a Dogliani venerdì scorso) di «continuare l'opposizione al progetto Enel». L'organizzazione ha invitato i soci a «non cedere ad accordi privati con l'Enel».

Paola Sc

DUE CUORI, UNA CUCINA

TI COMPRI LA CUCINA E IL FRIGORIFERO NON LO PAGHI

GRAZIE ALLO SCONTO DI £. 1.500.000

Pari al valore del frigorifero "Whirlpool ARF 712 combi"

LA PROMOZIONE È VALIDA FINO AL 15 GIUGNO 96
SU TUTTE LE NUOVE, FANTASTICHE CUCINE ESPOSTE

MobiliTreDi
ARREDA LA VITA

Visita il grande show-room a Magliano Alpi (CN) - Incrocio Statali 22/28

FRIGO COMPRESO

Da domani nel dehors del Pub des Artistes di Montanera

Estate con musica e gag

La showgirl Cinzia Turiani aprirà il ricco cartellone di appuntamenti
Cabarettisti e tanti complessi si alterneranno per due mesi nel locale

MONTANERA. Un dehor di 300 posti attende, da domani sera, la rassegna estiva «Cabarè pretaportè» del Pub des Artistes che per due mesi offrirà spettacoli, musica e intrattenimenti di «varia umanità».

Il locale ha preparato per i prossimi due mesi un nutrito cartellone in cui le serate di cabaret s'intercaleranno [redacted] quelle dedicate alla musica dei generi più disparati. L'inaugurazione è affidata, domani sera alle 22, a Cinzia Turiani, giovane showgirl torinese che presenterà il monologo «L'insostenibile pesantezza dell'essere», titolo ironicamente mutuato dal celebre [redacted] di Kundera. Sotto questa etichetta Cinzia offre una carrellata di personaggi femminili colti dalla vita di tutti i giorni. Sabato ritornerà una band, anch'essa torinese, con la vocazione del rithm'n blues, che aveva riscosso molto successo in una sua precedente esibizione al pub: «I 4 dell'Ave Marina», ovvero tre strumentisti - Alessandro Bracco, basso; Claudio Canale, tastiere, e Giorgio Pavanello, batterie, che si cimentano insieme con la vocalist Marina Caselli, in due ore di cover internazionali.

Gli appuntamenti con il cabaret si rinnoveranno tutti i venerdì, mentre al giovedì e al sabato saranno di scena gruppi rock, blues, etno [redacted] jazz. Nell'elenco dei primi si annoverano più [redacted] meno noti protagonisti dello spettacolo demenziale: Viviana Porro, attesa il 6 giugno, Antimo Magia (14/6), Franco Giorgio e Lidia Robba (21/6), Diego & Renato (28/6), il notissimo Pippo Romano (5/7), i due carabinieri di «La sai l'ultima» (12/7), Franco Nori (19/7).

Marina Caselli, leader della formazione «I 4 dell'Ave Marina», [redacted] attesa sabato

Sul versante della musica live, dopo «I 4 dell'Ave Marina», saranno sul palco i «Cuore di Scimmia» (13/6), [redacted] Miguel Acosta trio (15/6) e altre formazioni per lo più dell'area torinese. In caso di maltempo, gli show si terranno nel locale. [v. p.]

LA [redacted]

[redacted] di Vanna Pescalori

COMPLEANNI

Auguri al Club 21

Grande folla venerdì sera alla festa di compleanno del Club 21 a Cuneo che dovrebbe restare nella storia cittadina se non altro per aver fatto conoscere il carpaccio [redacted] la rucola. Intorno alla indaffaratissima Anna Blengino una folla di amici [redacted] ieri e di oggi. Tra i tanti giovani in maglietta [redacted] blue jeans, qualche compagno un po' meno «green» ricordava gli inizi di un luogo d'incontro dall'aria assai speciale.

RO[redacted]

Festa del ventennale

Si è conclusa con un convivio al ristorante La Cascata di Verduno, la giornata di celebrazioni per il ventennale del Rotary club di Bra. I festeggiamenti erano iniziati, davanti a un folto pubblico, nel pomeriggio nel cortile di Palazzo Traverso, sede del museo cittadino [redacted] storia e arte, con la consegna da parte del presidente del club Pier Paolo Pessina al sindaco Franco Guida, della campana della Torre civica (abbattuta nel 1966), che il Rotary ha fatto restaurare. Durante la consegna Giancarlo Burdese, presidente della Commissione per le celebrazioni del ventennale, ha ricordato la vocazione al servizio del club e il suo impegno verso la comunità, mentre il rotariano Guido Gaia ha illustrato [redacted] significato [redacted] la storia della campana. La prima parte della giornata [redacted] è conclusa sulle note del concerto del coro polifonico «Sorelle Milanollo» di Savigliano, diretto da Sergio Chiarlo. Alla sera, tavole imbandite al ristorante con la partecipazione [redacted] molti ospiti, fra cui i past governatori Enzo Rossi, Vincenzo Gribaldo, Enrico Piola, il governatore in [redacted]rica Mario Rocca [redacted] il prefetto di Cuneo, Cavallo. Al termine della [redacted] silenzio in sala per ascoltare l'interessante relazione di Giorgio Martellini. Il giornalista, che per molti anni è stato alla Rai, ha diffusamente parlato del problema dell'informazione, i suoi doveri e la sua etica in ambito nazionale, rotariano [redacted] regionale concludendo con la presenta[redacted] della rivista «Tracce [redacted] Piemonte» nata con l'intento di trasformare le buone intenzioni in realtà.

[redacted]

Con gli umoristi

Non sono mancati neppure quest'anno all'appuntamento al ristorante Regis di Fossano, le penne della satira che sabato hanno inaugurato, nella sala polivalente del Castello, la nona edizione di «Umoristi doc». E neppure è mancato il presidente della Provincia Giovanni Quaglia, fedelissimo di questo incontro con la satira che - ha sottolineato - rappresenta un piccolo gioiello tra le iniziative culturali fossanesi. Nel ricordo di Beppe Maiolino, la moglie Maddalena [redacted] il grande [redacted] Emilio Isca, sono riusciti portare ancora una volta a Fossano i più prestigiosi vignettisti nazionali che, quest'anno, han[redacted] dedicato molte tavole a «quadri d'interno»: amori, tradimenti, sessuofobie, anche se sempre presenti, [redacted] in ribasso, ci sono politica e natura. La mostra prosegue fino a domenica, orario: 16-19, 20,30-23 feriali; 10-12, 15,30-19, 20,30-23, festivi.

STASERA AL [redacted]

CUNEO

Corso — Tel. 692.936 — Or.: 16/18/20/22. L. 10.000
Le affinità elettive — *dei fratelli Taviani, con I. Huppert, J.-H. Anglade, F. Bentivoglio (Ita. '96)* — L'Ottocento di Goethe reinventato nella campagna toscana: qui si scatenano le «danze» sentimentali di quattro personaggi. N. V. 1h 38' **Commedia**

Fiamma — Tel. 693.554 — Or.: 20/22; sab. e fest. 16/18/20/22. Lire 10.000
La prossima vittima

Nuovo [redacted] — Tel. 692.951 — Or.: 18/18/20/22 — L. 10.000
Un vampiro a Brooklyn — *di W. Craven, con E. Murphy, A. Bassett, A. Payne (Usa '95)* — Il vampiro Max è l'amante di una detective del dipartimento di polizia di New York e vuole a tutti costi ristabilire il loro «legame di sangue». V. M. 14 1h 42' **Comico**

Monviso — Sala Comunale. Tel. 631.771 — Or.: fer. 20/22 — sab. e dom.: 16/18/20/22 — Ingresso con tessera
CHIUSO

[redacted] — Or.: fer. 21 — fest. 18,30; 21 — Lire 6000
[redacted]

ALBA

Eden — Tel. 363.021. Fer. 20/22 — Fest. 16/18/20/22 — L. 10.000/7000
L'esercito [redacted] scimmie — *di T. Gilliam, con B. Willis, B. Pitt, M. Stowe (Usa '95)* — Anno 2035: un galeotto viene inviato indietro nel tempo per cercare di cambiare il destino del pianeta, sterminato da una misteriosa epidemia. N. V. 2h 10' **Fantascienza**

Moretta — Or.: 20,45 — fest. 15/20,45
CHIUSO PER FERIE

BARGE

Comunale — Tel. 346.901 — Or.: 21,15. Fest.: 15.15 18,15/21,10
Piume [redacted] struzzo — *di M. Nichols, con R. Williams, N. Lane, G. Hackman (Usa '96)* — Un'armoniosa coppia di omosessuali viene messa in imbarazzo dal matrimonio del figlio di uno dei due. Remake del «Vizietto». [redacted] V. 2h **Commedia**

B. S. DAL[redacted]

Moderno — Tel. 262.211
OGGI RIPOSO

BRA

Impero — Tel. 412.317. Or.: 20/22 — Festivi 16/18/20/22 — L. 10.000
Le affinità elettive — *[redacted] fratelli Taviani, con I. Huppert, J.-H. Anglade, F. Bentivoglio (Ita. '96)* — L'Ottocento di Goethe reinventato nella [redacted]pagna toscana: qui si scatenano le «danze» sentimentali di quattro personaggi. N. V. 1h 38' **Commedia**

[redacted] — Tel. 412.771. Or.: 18,30/22 — Fest.: 17/18,30/22 — L. 10.000
Schegge di paura — *di G. Hoblit, [redacted] Gere, E. Norton, L. Linney (Usa '96)* — Un avvocato di successo difende gratuitamente [redacted] ragazzo dalla personalità schizofrenica [redacted] di [redacted] alto prelato. Non viet. [redacted]' **Giudiziario**

BUSCA

[redacted] Lux — Tel. 944.231. Or.: gio. 21; sab. 18,40/22; fest. 18,40/22 — L. 7000/5000
Copy cat — *di J. Amiel, con S. Weaver, H. Hunter, D. Mulroney (Usa [redacted])* — Una psicologa criminale ossessionata da un serial killer e una poliziotta si mettono sulle tracce dell'efferato omicida che insanguina San Francisco. N. V. 2h 03' **Thriller**

CANALE

Nuovo
CHIUSO PER [redacted]

CARAGLIO

Ferrini — Or.: 20/22. [redacted]. 15/17 — 20/22 L. 7000, ridotti 5000
CHIUSO PER FERIE

CENTALLO

Nuovo Lux — Tel. (0171) 211 726 gio. ven. [redacted]. fer. 20/22, fest. 20/22. L.7000/5000
OGGI RIPOSO

CHERASCO

Galateri — Tel. [redacted].324 — Or.: 20/22; fest. 17/20/22 — L. 7000/5000
CHIUSO [redacted] FERIE

DRONERO

Iris — Tel. 916.393 — Or.: fer. 21; sabato 20/22 — fest. 20/22
Vite strozzate — *di R. Tognazzi, con L. Zingaretti, S. Ferilli, V. Lindon (It. '96)* — Un usuraio, con la complicità di un bancario, aggancia [redacted] costruttore, gli avvelena la vita, gli sottrae l'azienda, la violenza alla moglie N. V. 1h 49' **[redacted]matico**

[redacted]

Politeama — Tel. 62.407 — [redacted].: 20/22, fest. [redacted] — L. 10.000/8000
OGGI RIPOSO

GARESSIO

Excelsior — Or.: 21 — [redacted]
OGGI RIPOSO

LIMONE

Lux — Tel. 927.534 — L. 10.000
CHIUSO [redacted]

MONDOVI'

[redacted] — Tel. 47.898 — L. 5000; rid. [redacted]
SALA UNO: **L'esercito delle [redacted] scimmie**
SALA DUE: **Oltre Rangoon**. Orario: ore 21.

[redacted] — Tel. 391.311 — Ore 21,15 — Lire 8000
[redacted] RIPOSO

[redacted]

Roby — Or.: 21 feriali — sabato 20/22 — festivi 20/22. L. [redacted]
[redacted] strozzate — *di R. Tognazzi, con L. Zingaretti, S. Ferilli, V. Lindon (It. '96)* — Un usuraio, con la complicità di un bancario, aggancia un costruttore, gli avvelena la vita, gli sottrae l'azienda, la violenza alla moglie N. V. 1h 49' **Drammatico**

SALUZZO

Civico — Tel. 43.756. Or. 20/22 — fest.: 18/18/20/22 — Lire 10.000/8000
Schegge di paura — *di G. Hoblit, R. Gere, E. Norton, L. Linney (Usa '96)* — Un avvocato [redacted] successo difende gratuitamente un ragazzo dalla personalità schizofrenica accusato dell'omicidio di un alto prelato. Non viet. 2h 10' [redacted]

Italia — Tel. 42.606 — Lire [redacted]
Un [redacted] città — *di H. Palud, con T. Lhermitte, L. Briand, P. Timsit (Fra. '94)* — Un ragazzino monello, [redacted]cciullo nella foresta amazzonica, piombato a Parigi, [redacted] di tutti i colori e cerca di impedire il divorzio dei genitori N. V. 1h 35' **Commedia**

SAN GIACOMO DI B.

[redacted] — Or.: 18,30/20,30/22,30
[redacted] RIPOSO

SAVIGLIANO

Aurora — [redacted]. 712.957
L'esercito delle [redacted] scimmie — *di T. Gilliam, con B. Willis, B. Pitt, M. Stowe (Usa '95)* — Anno 2035: un galeotto viene inviato indietro nel tempo per cercare di cambiare il destino del pianeta, sterminato da una misteriosa epidemia. N. V. 2h 10' [redacted]

Ritz — Tel. 712.477 — Lire 8000/7000
Uomini senza donne — *di A. Longoni, con G. Tognazzi, A. Gassman, A. Accai (Ita. '95)* — Nevrosi d'amore e di sesso per [redacted] trentenni «conviventi forzati», l'uno introverso e pasticcione, l'altro sempre impegnato a provarci con tutte. N. V. 1h 40' **Comm.**

GIORNO [redacted]

[redacted]

Musica dal vivo

Al Pizzi pub, stasera (ore 21,30) musica live c[redacted] gli «Acid confusion».

[redacted]

Due band al Castello

Stasera, dalle 21, nell'arena spettacoli retrostante il Castello, concerto a favore dell'Avis con i gruppi Psa e Holy spirit's.

[redacted]

Sfilata di moda

Stasera al l'«Arena disco» sfilata di moda, in omaggio cappellini e magliette.

[redacted]

Revival Anni 60

Al «Bedford pub» stasera (ore 21), revival Anni [redacted] e 70 con la «Perdera band».

ALBA

Omaggio al pop

In sala Fenoglio, stasera (ore 21) Beppe Malò guiderà l'ascolto di brani pop.

[redacted]

Melodie occitane

Stasera (ore 22), al «Duck on the rock» di Gerbo, musica occitana con i «Kalenda Maia».

MANTA

Cori e pasticcini

Nel padiglione in piazza del Popolo, stasera (ore 20,30), la corale La Bicocca fa da corollario a una gara di abilità pasticcera.

LESEGNO

Suona Gomma

Al «The Jester», stasera (ore 22) ritmi hard rock Anni '70 con Gomma e i Mazzaferro.

MAGLIANO ALFIERI

Ecco i «Blue in gree»

Al circolo Alfieri, nel castello, stasera (ore 22), sono di scena i «Blue in green».

GUARENE

Rock internazionale

Stasera, al Lochness pub (ore 22), c'è [redacted] rock internazionale dei «Baccano».

CUNEO [redacted]

Si recita García Lorca

Prova di regia per gli [redacted] dell'«Accademia»

CUNEO. Gli allievi più grandi dell'Accademia teatrale «Toselli» si presentano stasera, [redacted] 21,15, all'auditorium dell'Annunziata con il lavoro che [redacted]cluderà la rassegna curata dalla scuola diretta da Chiara Giordanengo e Michele Viale, con il patrocinio dell'assessorato per la Cultura del Comune. I due direttori però questa volta non [redacted] gli artefici della pièce, intitolata «El recuerdo la flor y la sangre...», perché i ragazzi hanno fatto tutto da soli, provando la non facile esperienza della regia.

Così Ignazio Fiore, Antonio Bracco e Luca Occelli hanno diretto le compagne Eva Draumis, Roberta Gozzera, Clara Dutto e Francesca Monte (anche coo-regista), in tre brevi quadri tratti dall'opera di García Lorca. Pagine forti che saranno banco di prova per altre esperienze. Il biglietto costa 10 mila lire, domani la replica. [v. p.]

VICOFORTE [redacted]

Serata al Paradise

«[redacted] e vinci» contro l'[redacted] domani al pub

VICOFORTE. Musica e cabaret demenziale: sono questi gli ingredienti dello spettacolo di Mike Blaveda e della sua band, stasera (ore 21,30) al Paradise pub di Fiammenga. Il noto cantante braidese recupererà [redacted] un appuntamento andato a vuoto alcune settimane fa, nel quale avrebbe portato le sue ultime «citazioni».

Domani sera invece, il locale ospiterà una sorta di gioco di solidarietà allo scopo di promuovere la lotta contro l'Aids. Si tratta di una specie di «gratta e vinci»: durante le eliminatorie i più fortunati potranno assicurarsi numerosi premi, mentre i sei finalisti «gratteranno» di nuovo su biglietti maschili e femminili che recheranno scritti pezzi di frasi.

La coppia che ne completerà una vincerà un viaggio (per lui), capi firmati (per lei). L'organizzazione è curata da Union Model di Torino. [v. p.]

[redacted]

Festival organistico

Christian Robert chiude il ciclo [redacted] Bach [redacted] Widor

CENTALLO. E' francese [redacted] protagonista del concerto che concluderà, domani alle 21, il 6° Festival organistico internazionale, nella chiesa parrocchiale di San Giovanni Battista. All'organo siederà Christian Robert, nativo di Bordeaux dove dal 1965 è organista titolare della cattedrale Saint-André. Accanto a questa attività, Robert [redacted] intrapreso un'impegnativa carriera come concertista che l'ha portato in quasi tutti i paesi europei. La sua produzione discografica contempla numerosi incisioni eseguite con il vecchio e [redacted] nuovo organo della cattedrale di Bordeaux, che egli stesso ha inaugurato con l'orchestra cittadina «O.N.B.A.», diretta da Roberto Benzi.

Il programma di stasera abbraccia trecento anni di musica: dai preludi di Bach al «dialogue» [redacted] Langlais, attraverso pagine di Schumann, Whitlock, Franck, Widor e Tournemire. [v. p.]

PRIME VISIONI A TORINO

ADUA 200 c. G. Cesare 67, tel. 856.521. **Riccardo III.** Or.: 16,30; 18,30; 20,30; 22,30
ADUA 400 c. G. Cesare 67, tel. 856.521. **Eloise, la figlia di D'Artagnan** Or.: 16; 18,10; 20,20; 22,30
ALFIERI p. Solferino 2, t. 562.3800. Riposo
AMBROSIO MULTISALA c. V. Emanuele II [redacted], tel. 547.007. Sala 1: **Diabolique.** Or.: 15,30; 17,50; 20,10; 22,30. Sala 2: **Schegge di paura.** Or.: 15; 17,30; 20; 22,30. Sala 3: **Piume di struzzo.** Or.: 15; 17,50; 20,10; 22,30
ARLECCHINO c. Sommeiller 22, telefono 581.7190. **Schegge di paura - Primal fear.** Or.: 15,30; 17,50; 20,10; 22,30
CAPITOL v. [redacted] Dalmazzo 24, tel. 540.605. **L'ultima profezia.** Or.: [redacted]30; 17,10; 19,50; 22,30
CENTRALE v. C. Alberto 27, tel. 540.110. **Tre vite e una sola morte.** Or.: 15,45; 18; 20,15; 22,30
C. CHAPLIN 1 v. Garibaldi 32/e, tel. 436.0723. **L'arcano incantatore.** Or.: 14,45; 18; 20,15; [redacted]
C. CHAPLIN 2 via G[redacted] 32/e, t. 436.0723. **Al centro dell'area di rigore.** Or.: 16; 17,40; 19,20; 21; 22,40. Ingr. 10.000 Ages 7000.
CRISTALLO v. Gioco 5, [redacted] 650.7100. **Decisione critica.** Or.: 16; 18,15; 20,25; 22,35.
DORIA v. Gramsci 9, tel. 542.422. **Le affinità elettive.** Orario 15,30; 17,50; 20,10; 22,30.
[redacted] GRANDE piazza Sabotino. **Il giurato.** Or.: 15,45; 18; 20,15; 22,30
ELISEO [redacted] p. Sabotino, [redacted] 447.5241. **L'albero di Antonia.** Or.: 16; 18,10; 20,20; 22,30
ELISEO [redacted] piazza Sabotino, telefono 447.5241. **Il segreto dell'isola di Roan.** Or.: 16; 18,10; 20,20; 22,30.
EMPIRE p. V. Veneto 5. **[redacted]no aspetta in macchina.** Or.: 16,30; 18,30; 20,30; 22,30
ERBA 1 c. Moncalieri 241, tel. 661.54.47. **Ragione e sentimento.** Or.: 20; 22,30
ETOILE via Buozzi angolo via Roma. **Io ballo da sola.** Orario 15,25; 17,45; 20,05; 22,25.
FARO via Po 30, tel. 817.3323. **L'esercito delle 12 scimmie.** Or.: 19,50; [redacted].
FIAMMA c. Trapani 57. **Diabolique.** Or.: 16; 18,10; 20,20; 22,30.
IDEAL corso Beccaria 4. **Piume [redacted] struzzo.** Or.: 15,30; 17,50; 20,10; 22,30
KING via Po [redacted], telefono [redacted]. **Non tutti hanno la fortuna [redacted] avuto i genitori comunisti.** Or.: 16,30; [redacted]; 20,30; 22,30.
[redacted] via [redacted] Teresa 5, tel. 534.614. **Compagna di viaggio.** Or.: [redacted]; 18,30; [redacted] 22,30
LILLIPUT v. [redacted] Settembre 15 bis, t. 537.100. **Copycat - omicidi in serie.** Or.: 15,30; 17,50; 20,10; 22,30
LUX G. S. Federico, tel. 541.283. **L'esercito delle 12 scimmie.** Or.: 15,10; 17,35; 20; 22,30.
[redacted] UNO v. Montebello 8, t. 817.1048. **Sotto gli ulivi.** [redacted] 16,30; 18,30; [redacted]; 22,30
[redacted] I via Pomba 7, tel. 812.4173. **Schreamers urla dallo spazio.** Or.: [redacted]; 18,10; 20,20; 22,30
NAZIONALE 2 v. Pomba 7, t. 812.4173. **Amiche per sempre.** Or.: 16; 18,10; [redacted]; 22,30
[redacted] I v. Arsenale 31, t. 532.448. **Fargo.** [redacted]. 16; 18,10; 20,20; 22,30
OLIMPIA 2 via Arsenale 31, t. [redacted]. **Rosso d'autunno.** Orario [redacted]; [redacted]; 22,30.
REPOSI via XX Settembre 15, tel. 531.[redacted]. **Vampiro a Brooklyn.** Or.: 16; 18,10; 20,20; 22,30.
ROMANO Galleria Subalpina, [redacted] 562.0145. **Un [redacted]zo, Ilo ragazze...** Or.: 16,30; 18,30; 20,30; 22,30.
STUDIO RITZ via Acqui [redacted]. **Io [redacted] sola.** Or.: 15,30; 17,50; 20,10; 22,30.
VITTORIA via Roma 336. **[redacted]let.** Orario: 15,45; 18; 20,15; 22,30. V.M. 14.

TEATRI A TORINO

TEATRO REGIO. Ore [redacted] al Conservatorio G. Verdi concerto del Coro del Teatro Regio diretto da Bruno Casoni. **Petite messe solennelle** [redacted] G. Rossini. Posti a Lire 50.000/40.000. Org. Ass. [redacted] Amici J. Careras per la lotta [redacted] leucemia. Vendita al box office. [redacted]fono [redacted].1262
COLOSSEO. Via M. Cristina 71, tel. 669.8034. Oggi ore 21 **Zuzzurro e Gaspare** in vero o falso. Prevendita cassa [redacted] 10-13/15-19.

LE TV PRIVATE

Telecupole
18,30 **Le spie**, telefilm
20 - **Solo musica italiana**
[redacted] **Tutto tris e totip**
20,40 **Gli occhi del drago**, film
24 **Le auto della settimana**

Telestar
18 **Trauma center**, telefilm
19,02 **Starzinger**, cartone [redacted]
19,26 **Sam il ragazzo del West**, cartone
20,30 **Omicidio [redacted] una playmate**, film
[redacted] **Henry [redacted] Kip**, telefilm
22,58 **Amichevolmente con...**, attualità
23,45 **The red light show**, varietà sexy
0,15 **Mago Merlino**, telefilm
[redacted] **[redacted] Beach**, telefilm

Telegranda
16,30 **Tg Flash**
16,35 **Cartoni animati**
17 — **Tg Flash**
17,05 **Telefilm**
18 — **Tg Flash**
18,05 **Letteratura ed economia**
18,30 **Dimensione speciale**
19 - **Tg agricoltura**
19,30 **Film**
22,30 **Tg agricoltura**
23 — **Film**

Videogruppo
19 - **Amichevolmente**, musicale
20 — **Videonotizie**
20,30 **Segue[redacted] la Rotta**, film
22,30 **Videonotizie**
23 — **Le auto della settimana**
0,30 **Videonotizie**
1 — **Notte Vg**

Telecity
19,32 **Gigi la trottola**, [redacted]
20 — **Alice**, telefilm
20,30 **Padrona del Paradaise**, telefilm

22,30 [redacted], varietà
23,15 **Vip Mania**, varietà
23,45 **Vacanze istruzioni per l'uso**
0,20 **Abat Jour**, varietà sexy

Primantenna Super Six
18,10 **L'astroscrittura [redacted]rio**
19,05 **Giovanidea**
[redacted] — [redacted] **per partire**, rubrica
22,45 **Appuntamento con Patrone**
0,15 **Film di mezzanotte e... dintorni**
2 — **Buonanotte [redacted]..**

Videonord
19,30 **Videonord notizie**
20 — **Laramie**, telefilm
[redacted] **Le auto della settimana**
22 — **Il ragazzo della notte**, film
23,30 **Veto** rubrica sportiva
0,15 **La lampada di [redacted]**
1 — **Match music**

Quarta [redacted] Tv
20 — **Arcobaleno**
20,30 **Omicidio a 35 mm**, film
22 — **Bikini Beach Party**
23 — **Le più belle di Vid privati**
1 — **Electric blue**, sexy
1,30 **Match music**, musicale
2,30 **La lampada di Aladino**, sexy

Quinta Rete
19,30 **Arbegas**, cartoni animati
20 — **Occupation**, telefilm
20,30 **Il padrino cinese**, film
22,30 **Sexy**
23 — **Auto d'oggi**
24 — **Emotion**
2 — **Sexy**

Quadrifoglio Odeon Tv
10 — [redacted] **e... contorni**, rubrica [redacted] cucina e non solo
18,55 **F.M. tv solo musica italiana**

20 — **Tg rosa - Tutto Tris & Totip**
20,35 **Stesso [redacted] stessa spiaggia**, film
23 — **Odeon regione**

Telesubalpina
19,30 **Il Regionale**
20,10 **I-l [redacted] na [redacted] - Proverbi piemontesi**
20,45 **Legwork**, telefilm
21,35 [redacted] **vista**
23,30 **Documentario**

Telecampione
[redacted] **Speciale attualità**
21 — **Milano metropoli**
22 — **Business news**
[redacted] **A casa loro**
23 — **Emporio tv**

G.R.P.
19,30 **[redacted].P. monitor**
21 — **My Music**, rubrica
23,20 **Andiamo al cinema**
1 — **Mediterraneo news**
3 — **Ivo & [redacted] Show**

[redacted] Canavese
20,02 **Voglia di vivere**, telenovela
20,40 **Parco giochi**, prog. serale
21,43 **L'albero delle mele**, telefilm
23 — **Le auto della [redacted]**

Rete 7 Piemonte
19,55 [redacted]**e anteprima**
20,40 **Diagnosi: tutti in forma**
22,30 **Questo grande grande cinema**
0,30 **[redacted] cavallo giusto**
1,45 **Fm tv solo musica italiana**

● **Eventuali errori [redacted] variazioni nei programmi sono causati [redacted] non tempestiva comunicazione [redacted] emittenti.**

Quattro camion da Roma a New York in 139 giorni

Raid sui fiumi gelati

Operazione «Overland» attraverso Russia, Siberia, Alaska e Canada
Temperature [redacted] -53 gradi. Nella spedizione il cuneese Cesare Giraudo

Uno dei Tir «Iveco 330.30» Anw 6x6 [redacted] passa sul fiume ghiacciato Yukon

CUNEO. Centotrentanove giorni [redacted] viaggio, quasi trentaduemila chilometri, da Roma a New York tra Europa, Russia, Siberia, Alaska [redacted] Canada, dal novembre '95 ad aprile, con una breve pausa e ritorno in patria a Natale. Sfidando fiumi gelati (la Lena e la Kolyma in Siberia, lo Yukon in Alaska), sterminate discese di neve [redacted] ghiaccio, strade deserte, temperature polari (il record -53 gradi [redacted] Yakutia), quattro camion «Iveco 330,30» equipaggiati per condizioni climatiche estreme (isolamento, vetri speciali, riscaldatori, pneumatici) hanno completato l'operazione «Overland» promossa dalla Trekking International [redacted] Beppe Tenti: alla spedizione c'era anche il [redacted] Cesare Giraudo, specialista dei «raid».

E' stata una grande avventura, [redacted] passaggi dall'estremo Nord dell'Alaska alle Montagne rocciose del Canada costeggiando i grandi laghi fino a Boston. Molte le tappe fuori dall'ordinario. Come quella nella Repubblica autonoma della Yakutia, due milioni di abitanti che vivono praticamente da isolati in un territorio che è dieci volte l'Italia. Nella capitale Yakutsk, vicino [redacted] Oymyakon, si è registrata la temperatura minima più bassa del mondo: - 73 gradi. Lasciata Yakutsk, [redacted] comitiva si è diretta verso le cate[redacted] montuose di Verkhoyansk [redacted] di Cherskiy. Superato il Passo Pobeda (3 mila metri, il più alto della Siberia) [redacted] bella sorpresa: nella piccola comunità evenk di Sasir, terrà [redacted] silenzio, alcuni eschimesi occupati nell'allevamento delle renne hanno dedicato a Tenti, Giraudo e agli altri dello «staff» un'improvvisata festicciola.

Alle soglie del Circolo Polare Artico, per percorrere ottanta chilometri si viaggia anche diciotto ore: [redacted] è sulle rive della Kolyma, dove si concentravano alcuni dei più terribili gulag del regime sovietico. Impossibile passare sullo stretto di Bering, non ghiacciato: qualche giorno prima dell'arrivo dei Tir una famiglia che aveva tentato di attraversarlo [redacted] caduta, circondata da branchi di orsi polari. Bisogna accontentarsi di un sopralluogo aereo, poi la spedizione viene trasportata a Prudhoe Bay, all'estremo Nord dell'Alaska, oltre [redacted] Circolo Polare: per gli abitanti di Rampart il passaggio dei quattro camion arancioni è l'evento dell'anno. Si passa in tutto il Canada, poi il giro d'onore per le strade di Manhattan. Ora appuntamento alla prossima avventura, con rotta [redacted]. Percorrere la Terra da un capo all'altro. An[redacted] su due ruote. [l. t.]

Alpitour Traco

Lucchetta più vicino alla firma

CUNEO. [redacted] allontana il divorzio tra l'Alpitour Traco e il capitano Andrea Lucchetta. Dopo le tensioni dei giorni scorsi nell'ultimo incontro entrambe le parti hanno manifestato la volontà di chiudere. La società punta sul contratto annuale e, con qualche aggiustamento, anche «Lucky» si sta allineando alla proposta. Questa settimana sarà comunque decisiva.

Sul fronte acquisti il «mercato» dell'Alpitour è praticamente concluso. Con la candidatura [redacted] Mauro Bottero per [redacted] posto di quarto schiacciatore e la sempre più probabile conferma di capitan Lucchetta, la «rosa» per la prossima stagione [redacted] definita. Gli eventuali acquisti saranno riservati per rinforzare il settore giovanile, magari con qualche talento visto ai Campionati italiani Juniores [redacted] Velletri.

La società cuneese e il suo direttore sportivo Enzo Prandi sono al centro del «mercato» per molte delle formazioni che stanno cercando un posto da protagoniste in A1. Davide Bellini è stato ceduto [redacted] Brescia, dove ritroverà Milone, mentre Jervolino e Cipollari [redacted] richiesti da Ferrara. Oltre a [redacted]lini il giocatore più interessante fra quelli di proprietà di Cuneo è Riccardo Gallia. L'opposto di Novi Ligure nel suo ruolo è uno dei forti giocatori italiani e ha bisogno di trovare spazio: è un atleta che vale la serie A1 e, sfortuna permettendo, può giocarla [redacted] protagonista. [l. f.]

CICLISMO

Parte la «Tre Giorni Piemontese» [redacted] tappe

Duecento dilettanti in gara da stasera

Una fase dell'edizione '95 della corsa, quest'anno è l'undicesima

ALBA. C'è anche [redacted] nipote di Claudio Chiappucci fra gli iscritti dell'undicesima «Tre Giorni Piemontese», la classica internazionale per Dilettanti Juniores che comincia stasera alle 20,30 con il cronoprologo [redacted] Torino. Sono annunciate quaranta società, trentadue delle quali italiane. Due sono piemontesi, la Lucchesi Rostese, ultima [redacted] conquistare suc[redacted] parziali di tappa con Patrik Giovo nel '91 a Caraglio e Maurizio La Falce nel '93 [redacted] Torino e [redacted] Madonna di Campagna.

Fra i corridori da battere, [redacted] laziale Claudio Astolfi (tesserato per [redacted] club toscano «Pitti shoes»), l'anno scorso fra i migliori della categoria [redacted] livello nazionale, recente vincitore a Massa [redacted] e Palestrina. Alla partenza anche un altro azzurro, Crescenzo D'Amore (in evidenza nel Centro e Sud Italia), [redacted] veneto Alberto Vinale (che quest'anno [redacted] è imposto nella corsa internazionale [redacted] Solighetto) [redacted] lo svizzero Rubens Bertogliati, primo [redacted] sorpresa nel Giro di Toscana.

La manifestazione organizzata dalla «Nuova Promosport» di Alba entrerà nel vivo domani [redacted] la prima frazione in linea, da Fossano ad Alessandria: 105 chilometri con passaggi da Alba e Quattordio. Sabato seconda tappa (quella dal tracciato più impegnativo), la Coppa Valle Grana da Vignolo al Santuario di Castelmagno, lunga 97 chilometri.

L'ultima frazione [redacted] in programma domenica [redacted] la Lona[redacted] Pozzolo-Lonate Pozzolo, di cento chilometri, sulle strade della celebre «Tre Valli Varesine». La «Tre Giorni Piemontese» servirà alla coppia di selezionatori [redacted] Fusi e Balboni per allestire la formazione az[redacted] che parteciperà ai Mondiali Dilettanti, quest'anno in Slovenia. [r. s.]

PODISMO

Staffetta da Savigliano [redacted] Pontechianale

Sanfront s'impone ma il record resiste

PONTECHIANALE. L'Us Sanfront ha portato a otto i successi nella quattordicesima [redacted]affetta podistica Savigliano-Pontechianale, [redacted] non è riuscita [redacted] battere [redacted] proprio record, stabilito due anni fa. Dario Viale, ottavo [redacted] ultimo frazionista della squadra della Valle Po, ha tagliato per primo il traguardo ai 1743 metri di altezza [redacted] rifugio Savigliano [redacted] ore, 46 minuti [redacted] 22 secondi dopo la partenza dal ponte della piscina [redacted] Savigliano: 4' e 14'' in più del tempo totalizzato nel '94.

Al secondo posto si è classificata la formazione della Valle Varaita, seguita dall'Atletica Fossano. La gara è stata particolarmente combattuta nella fase iniziale: [redacted] primo tratto, da Savigliano [redacted] Pomerolo, [redacted] stato ha visto primeggiare Biglione dell'Accornero, [redacted] ancora a Piasco, al secondo cambio della corsa, sette atleti erano racchiusi nell'arco di un solo minuto. Era nella terza frazione, tra Piasco e Brossasco, che Massimo Galliano, della Valle Varaita, sferrava un attacco deciso e portava in testa la sua squadra. Ma nei due tratti successivi l'Us Sanfront recuperava [redacted] grande autorità e Mauri[redacted] Gemetto transitava per primo a Sampeyre. Di lì in avanti le posizioni [redacted] sono più cambiate.

La manifestazione [redacted] visto la partecipazione di quaranta squadre, per un totale di trecentoventi atleti impegnati: alle spalle dei primi tre, per quanto riguarda le prime dieci posizioni della graduatoria, si sono piazzati Valsesia, San Germano Baudenasca, Carmagnola, Dragonero, Accornero, Finale Ligure e la squadra [redacted] Roata Chiusani. [p. b.]

GRANDA SPORT

CALCIO

Al «Paschiero» Cuneo-Pool finale del Torneo delle Valli

Lo stadio «Paschiero» ospita [redacted] (ore 20,30) la finale del Torneo delle Valli. Saranno di fronte Cuneo [redacted] Pool Giovancalcio; in quest'ultima società figurano alcuni ex dirigenti biancorossi, fra cui il presidente Mario Sanino. [r. s.]

[redacted]

Su Radio Stereo 5 flash sulle Olimpiadi

Stasera alle 20,30 con replica domani alle 16, [redacted] Radio Stereo 5, va in onda «Olimpiadi, istru[redacted] per l'uso». Lamberto Giusti intervista Silvano Prandi, Guido De Luigi [redacted] Guido Campana. [r. s.]

PALLONE ELASTICO

A Magliano Alfieri [redacted] recupero con Molinari

Stasera (ore 21) a Magliano Alfieri recupero della prima giornata di serie A tra Dogliotti [redacted] Molinari. [a. s.]

BOCCE

Stasera il ritorno dei play-off di serie C

Questi i risultati del primo turno [redacted] dei play-off [redacted] C: Beccaria Scarnaligi-Centallo 6-4; Marene-Bra Crb 5-5; Alba-Forti Sani Fossano 6-4; Racconigi-Bongioanni Fossano 6-4. Stasera a partire dalle 21, si disputano le gare di ritorno a campi invertiti. [r. a.]

Specchio DELLA STAMPA

Il sabato Specchio costa solo 1000 lire.

Il sabato, infatti, troverete La Stampa più Specchio [redacted] sole 2500 lire*. Non perdete l'occasione.

NEL NUMERO DI SABATO:

I voti scolastici.
Perchè chi va male [redacted] scuola spesso è promosso nella vita?.

La Cina dietro l'angolo.
Era piena [redacted] biciclette, si sta riempendo di Limousine.

Marcello Mastroianni.
Film, amori, pensieri [redacted] paure di un attore inimitabile.

I misteri del sole.
Storia di una stella da sempre al centro della vita dell'uomo.

I Suricati: le sentinelle del deserto.
L'incredibile vita di topi sempre all'erta.

La storia della fotografia.
Un'evoluzione ricca di "scatti" straordinari.

L'ERBA VOGLIO.

Civic 5 PORTE

Come [redacted] fa a non dire "La voglio!"? Il motore Honda 16 valvole, tecnologia VTEC, sospensioni indipendenti a doppi bracci trasversali, servosterzo, antifurto "Immobiliser", [redacted] anni di garanzia: ABS - [redacted] serie su 1.6i LS e 1.6i SR: doppio Airbag, aria condizionata, tetto apribile elettricamente - di serie su 1.6i SR. L'erba voglio la troverete da noi.

A PARTIRE DA £. 24.900.000*

HONDA CARATTERE INDIPENDENTE

Chi la proverà, la desidererà.
Concessionaria Honda
BIAUTO
Cuneo - Via Savona, 81 - Tel. 0171/346376

Servizio Honda Assistance 24 su 24 su strade ed autostrade di tutta Europa (167/801175). Garanzia europea con chilometraggio illimitato: generale - 2 anni; verniciatura - 3 anni; [redacted] passante - [redacted]. Disponibilità ricambi in massimo 48 ore. Magazzino centrale ricambi a Verona

LUNEDÌ tuttosoldi · MERCOLEDÌ tuttoscienze · GIOVEDÌ tuttolibri
I supplementi [redacted] LA STAMPA
Una settimana ricca di tutto.

PARADISE 2
Ambiente raffinato, elegante, a Riservatissimo solo per Soci. Aperto dal giovedì al sabato dalle ore 22.
SANREMO
Via Duca degli Abruzzi, 360
Per informazioni tel. 0184/500211

IMPORTANTE INDUSTRIA ALIMENTARE RICERCA

Cavalieri Estate!
DOMANI SERA APERTURA!
CAVALIERI ESTATE • Via Senator Sartori, 33 - BRA - Tel. 0172/43.11.64

IL NOSTRO POSTO IN EUROPA È DIVENTATO PIÙ LARGO.

Galleria degli Specchi, Palazzo Reale (Genova)

Nuovi voli per nuove mete.

Milano	Venezia	Bologna	Firenze	Roma
Tolosa Varsavia Siviglia via Barcellona	Monaco Dusseldorf	Monaco	Londra Parigi Dusseldorf	Berlino Stoccarda Siviglia via Barcellona

Alitalia vi permette di raggiungere nuove città con nuovi voli diretti, per avere tutta l'Europa più vicina ai vostri interessi. E anche i collegamenti per le consuete destinazioni sono ancora più comodi grazie a nuovi orari: informatevi nelle Agenzie di Viaggi e negli Uffici Alitalia. Inoltre in Eurobusiness vi attende uno spazio davvero confortevole, con poltrone più larghe e braccioli più ampi. Il nostro servizio è ricco di particolari attenzioni, con una buona scelta di menù anche caldi, un'accurata selezione di vini italiani, l'offerta di un drink di benvenuto, più giornali a bordo e un rinnovato assortimento bar. Sorridete e godetevi il viaggio.

Eurobusiness

Alitalia

Proprietà Sarfys s.r.l.

è una iniziativa Franco Costruzioni s.r.l.

EDILIZIA PRIVATA RESIDENZIALE

Sogno una casa... te la stiamo costruendo, ...è il Ruche dorée

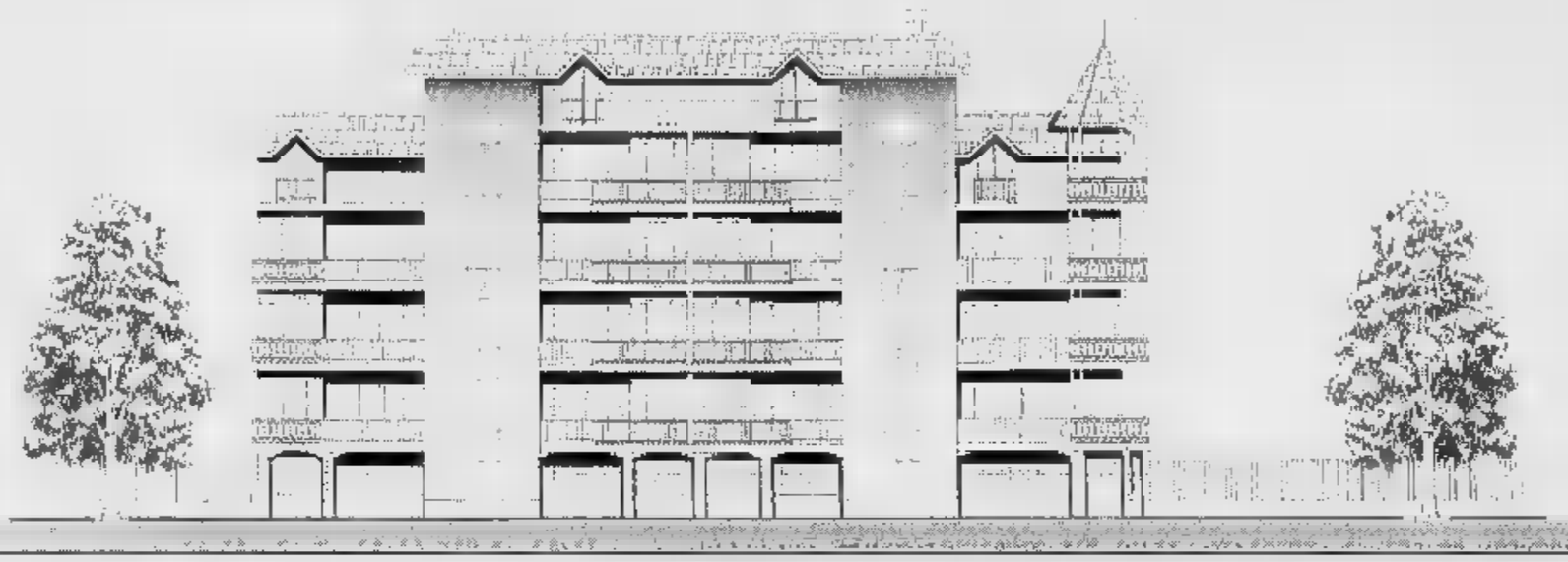

Prezzi di assoluta convenienza

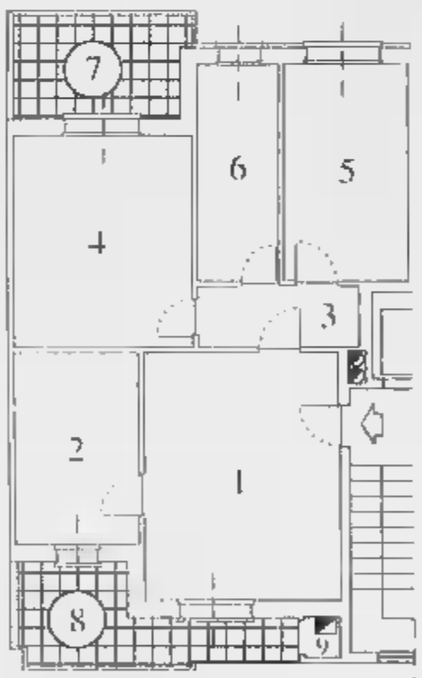

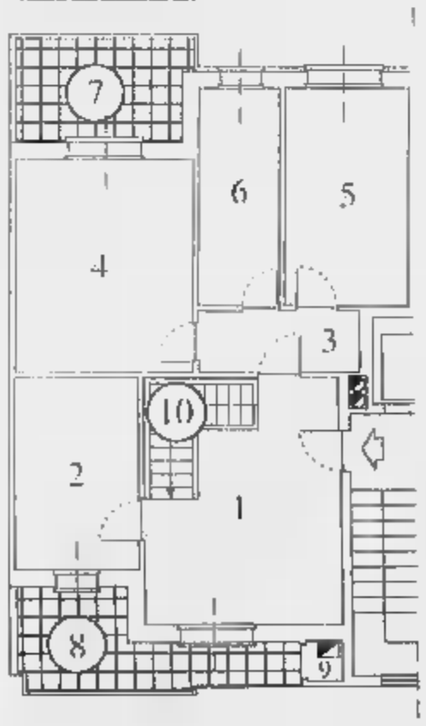

STIAMO COSTRUENDO IL TUO SOGNO
TELEFONA E PRENOTA SUBITO **IL TUO APPARTAMENTO.**

PREZZO BLOCCATO SINO ALLA CONSEGNA.

PALAZZINE DI 3-4 PIANI CON MANSARDE ABBINABILI
ATTICO-TERRAZZI-GIARDINO-BOX.

Alloggio Tipo A

£. 180 milioni

1. Soggiorno
2. Cucina
3. Disimpegno
4. Camera
5. Camera
6. Servizio
7. Terrazzo
8. Terrazzo
9. Ripostiglio

Alloggio Tipo B

CON DOPPI SERVIZI

£. 195 milioni

1. Soggiorno
2. Cucina
3. Disimpegno
4. Camera
5. Camera
6. Servizio
7. Servizio
8. Terrazzo
9. Terrazzo
10. Ripostiglio

Alloggio Tipo C

CON MANSARDA SOVRASTANTE

£. 255 milioni

1. Soggiorno
2. Cucina
3. Disimpegno
4. Camera
5. Camera
6. Servizio
7. Terrazzo
8. Terrazzo
9. Ripostiglio
10. Scala interna per mansarda
11. Mansarda sovrastante abbinata all'alloggio

Box: £. 25 milioni

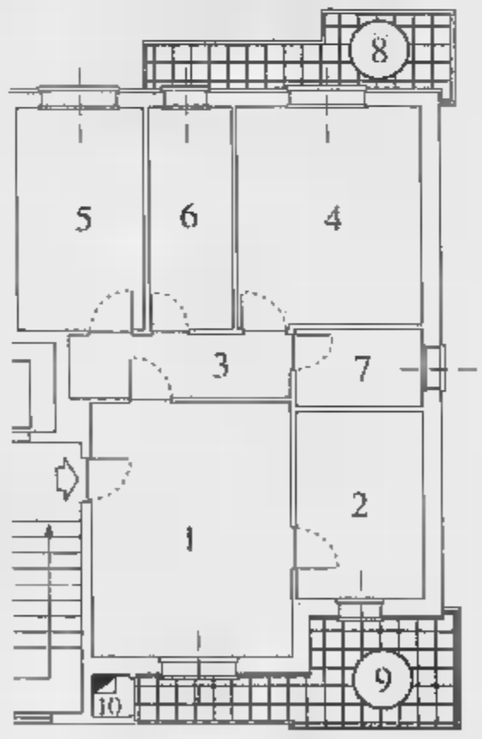

Caratteristiche Generali

- Videocitofono
- Riscaldamento autonomo
- Isolamento termico/doppi vetri
- Vasto giardino condominiale
- Cantina
- Scale condominiali interne
- Ascensore sino al piano interrato
- Portoncino blindato
- Personalizzazione degli interni
- Scelta dei materiali
- Comodità dei trasporti
- Centro città nel verde

- **Prezzi bloccati sino alla consegna**
- Facilitazioni di pagamento
- Mansarda rifinita abbinata all'alloggio con scala interna

È una iniziativa **FRANCO COSTRUZIONI** s.r.l.,costruttori di prestigio in Nichelino, dove trovi la **Qualità** ed il **Prezzo.**

Per informazioni: **FRANCO PROMOTOR**, Via San Francesco d'Assisi, 9 - Nichelino - **Tel. 011 / 68.09.560** r.a. - ore 9/12.30 - 15/19.30

franchising MERCATINO compra vendita usato
La più vasta esposizione di oggetti usati della città
Via Piacenza, 218c/d rosso ☎ 010/8363363-8362599

LA STAMPA
GENOVA
E LEVANTE
Giovedì 30 Maggio 1996 LV 35
Genova, via Varese 2, tel. 565.716-532.272

franchising MERCATINO vendita
Parcheggio privato VISITATECI
Via Piacenza, 218c/d rosso ☎ 010/8363363-8362599

Migliaia di cartoline postali saranno distribuite nei Consigli di quartiere

Il sindaco ai genovesi: «Scrivetemi»

Adriano Sansa vuole riprendere il dialogo con la città dopo i recenti deludenti risultati dei sondaggi
Un tagliando sarà pubblicato anche dai giornali. «Ognuno ha un suo stile. Le elezioni? Vedremo»

GENOVA. Il sindaco di Genova, Adriano Sansa, affronta direttamente i cittadini per parlare dei loro problemi. A Palazzo Tursi, e presso le sedi dei consigli di circoscrizione e di quartiere, saranno distribuite migliaia di cartoline postali sulle quali i cittadini potranno scrivere un quesito sui problemi dell'amministrazione e inviarlo presso la sede del Municipio (affrancando con 750 lire) in via Garibaldi, 9.

Anche tutti i quotidiani genovesi o nazionali che pubblicano pagine di cronaca di Genova pubblicheranno una scheda che potrà essere incollata su una cartolina e spedita in Comune con il quesito. Il sindaco risponderà a volte direttamente per iscritto, a volte verbalmente, nel corso di incontri di gruppo che si svolgeranno a Palazzo Tursi. Il primo appuntamento di rendez-vous diretto tra Sansa e i genovesi è stato già fissato per il giorno 19 giugno. In linea di massima, gli incontri avverranno di mercoledì pomeriggio, con scadenza trisettimanale.

Gli organizzatori dell'ufficio relazioni esterne del Comune si raccomandano di non formulare quesiti personali, ma di porre domande di carattere generale e di interesse collettivo.

«Risponderò sempre la verità - si ripromette Sansa - e così si potranno avere, in un clima di trasparenza, informazioni precise anche a scadenza persino sui lavori specifici di riparazione e di manutenzione. Mi sembra un passo avanti sul piano della democrazia». Sansa ha poi presentato la «cartolina» che ha in bianco e nero la facciata di Palazzo Tursi, mentre, unica nota di colore, la bandiera di Genova che sventola dal balcone, bianca con la croce squillante. La foto del sindaco è stata inserita per «evitare personalismi». Sansa, ancora una volta, non è venuto meno al suo consueto stile «asburgico». Anzi, concedendosi una battuta e ammettendo di non essere un brillante «comunicatore», ha dichiarato: «Ognuno ha suo stile. Mi dicono che hanno successo Illy Trieste e Cacciari di Venezia. Certo, Bassolino batte tutti. Ma Napoli è un caso a parte. Io non sarei credibile se mi comportassi come Bassolino...».

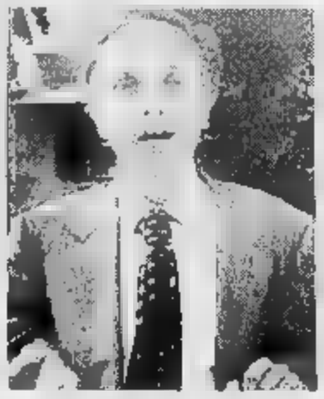
Il sindaco Adriano Sansa

E' indubbio comunque che Sansa, sovente al centro di polemiche per il suo temperamento tutt'altro che malleabile, stia cercando per l'ultimo scorcio - 18 mesi - della sua amministrazione, di misurare il livello della sua popolarità. Recentemente ha avuto la sensazione che le sue azioni, presso l'opinione pubblica, crescessero. Di qui il gioco delle cartoline e degli incontri a Tursi con i cittadini. Alla domanda diretta sull'intenzione di ricandidarsi alla fine del 1997, Sansa ha risposto in maniera diplomatica: «E' un po' presto per decidere. Se ne riparlerà la prossima primavera. Molte cose possono accadere nel frattempo. Comunque io non posso rispondere da solo, perché una candidatura scaturisce da una scelta di coalizione. Si vedrà quali saranno le scelte dei partiti e dei movimenti».

Al di là della diplomazia, c'è però da dire che negli ambienti politici genovesi già si parla del problema, che è delicatissimo. La convivenza «politica» tra Sansa e il pds - non è un segreto - non è stata idilliaca e recentemente dalle sezioni della Quercia sono piovute critiche, che però, a sua volta, ha recuperato presso gli ambienti «borghesi» che in un primo momento lo avevano osteggiato. Il pds dovrà escogitare un procedimento diplomatico per sostituire Sansa senza rinnegare l'alleanza e l'amministrazione. Si parla anche di Sansa eletto nel Consiglio Superiore della magistratura, alla scadenza del mandato.

Paolo Lingua

UNA GUIDA AL GIRO

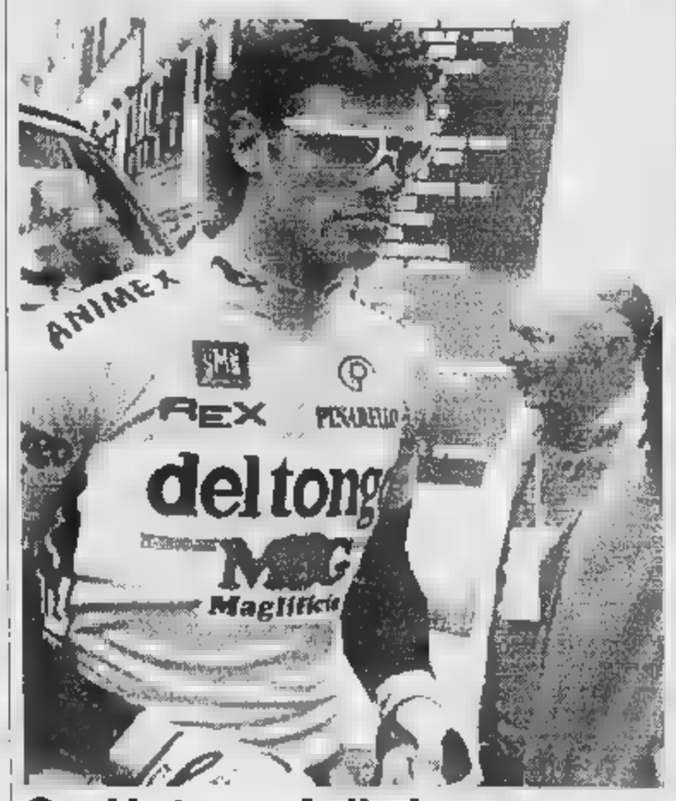

Oggi la tappa Aulla-Loano

Oggi il Giro d'Italia arriva a Loano. I lettori troveranno una guida completa per seguire la corsa sulle nostre strade E 40 e 41

VENTIQUATTR'ORE

SCUOLA

Da Genova una lettera firmata docenti al ministro

Protestano i docenti dell'istituto tecnico nautico San Giorgio «per il lento, ma progressivo abbassamento del grado di preparazione e formazione degli studenti, in particolare della scuola secondaria superiore». Una lettera firmata dai docenti genovesi è stata inviata al ministro della Pubblica istruzione.

[p. c.]

[illegible]

Inagibile via Cadighiara, riapre via San Marino

Il Comando di polizia municipale informa che sino alla seconda metà del mese, dalle 21,30 alle 5, in via Cadighiara è vietata la circolazione ai veicoli aventi larghezza superiore a metri 1,60. Sono autorizzati in deroga gli autobus in servizio pubblico di linea Amt.

[p. c.]

INCENDIO

Va in fumo la seconda casa di una famiglia genovese

A Vosso, in Valbrevenna, è bruciata una villetta a due piani, utilizzata come seconda casa da una famiglia che abita a Sestri Ponente. La casa era completamente rivestita all'interno ed esterno da legno. Erano in corso lavori di ristrutturazione, quando, per ragioni da chiarire, sono divampate le fiamme. Due autobotti da 8 mila litri dei vigili del fuoco sono state utilizzate interamente.

[p. c.]

[illegible]RIE

A Campi nuovo stabilimento S. Maria al Monte

L'area di Campi si «popola»: ieri mattina è stato ufficialmente presentato il nuovo stabilimento in cui viene prodotto l'amaro Santa Maria al Monte. La ditta era stata fondata nel 1910 da Nicola Vignale, padre e nonno degli attuali titolari. Nello stabilimento verranno prodotte un milione di bottiglie all'anno contro le attuali 120 mila.

[m. c. c.]

Secondo il pubblico ministero l'autore dell'omicidio è Fabio Finelli, ma per la difesa non ci sono riscontri

Delitto dell'orchidea, chiesti 16 anni di carcere

Antonio Caltanissetta fu ucciso in vico Tartaruga, aveva 27 anni

GENOVA. Antonio Caltanissetta fu ucciso con numerosi colpi di pistola da due killer in vico della Tartaruga alla Maddalena alle due del pomeriggio del 7 novembre del '91. Aveva 27 anni e in mano stringeva un'orchidea da portare forse alla sua innamorata.

Per quell'omicidio, ieri mattina, il pubblico ministero Giuliana Tondina ha chiesto ai giurati della corte d'assise (presieduti da Lino Montevore) che Fabio Finelli, 31 anni, venga condannato a sedici anni di reclusione.

Altri sette anni di carcere il pm li ha proposti per il reato di detenzione e spaccio di droga. Il dibattimento è stato, poi, rinviato al 11 giugno prossimo per la conclusione.

Nel capo d'imputazione si legge che Finelli è imputato dell'assassinio insieme a Giuseppe Comandè. E qui sta il primo punto a vantaggio della difesa. Come ha rilevato nella sua arringa il legale dell'imputato, l'avvocato Emanuele Lamberti, Comandè è già stato assolto dall'accusa di avere sparato e ucciso Caltanissetta con una sentenza ormai definitiva della Cassazione del 2 febbraio scorso. Per Lamberti, dunque, Finelli deve essere prosciolto con formula ampia.

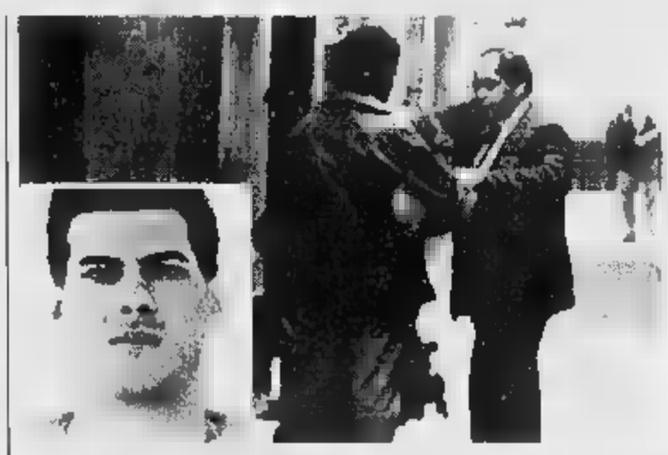
La zona di vico della Tartaruga dove venne freddato Antonio Caltanissetta (riquadro)

Non soltanto perché vi è già stata l'assoluzione piena di Comandè, ma anche perché non esiste alcun movente che dimostri la volontà di Finelli di uccidere Caltanissetta. Il pm ha sostenuto che Finelli sarebbe stato geloso di Caltanissetta perché quest'ultimo avrebbe iniziato una relazione con la moglie. Ma l'avvocato Emanuele Lamberti ha ribattuto che non vi era motivo di rancore o di astio fra i due perché Fabio Finelli e la moglie si erano divisi ormai da molto tempo ed erano rimasti in buoni rapporti.

Il legale ha anche rimarcato il fatto che le accuse nei confronti dell'imputato si fondano esclusivamente sulle dichiarazioni di collaboratori di giustizia che hanno riferito delle cose di seconda mano.

Un altro punto a favore della difesa è stato messo quando hanno deposto i testimoni che hanno visto scappare i due killer in vico della Tartaruga. Una di loro era stata addirittura gettata a terra dall'irruenza dei fuggitivi. Ebbene la donna aveva detto, in aula, di non riconoscere affatto Finelli come uno degli assassini che aveva visto scappare.

Inoltre, sempre a detta dell'avvocato Lamberti, l'imputato ha un alibi di ferro. Nel momento in cui fu compiuto il delitto Finelli era a mangiare a casa della suocera.

All'inizio dell'udienza di ieri mattina il pubblico ministero Giuliana Tondina ha detto innanzitutto che vi sono stati dei collaboratori di giustizia che hanno indicato nell'odierno imputato uno dei due killer.

Fra loro c'è Salvatore Grimaldi che ha riferito, ha aggiunto il pm, delle versioni rese da Giuseppe Comando dello stesso contenuto.

Il nome di Finelli era stato fatto dai collaboratori di giustizia fra il primo e il secondo grado del processo nei confronti di Comandè che in assise fu condannato, in appello assolto e anche in Cassazione.

Attilio Lugli

Nelle prossime settimane altre elezioni di Facoltà e per il Rettore

Un nuovo preside per Lettere

Università: è la prof. Gabriella Angeli Bertinelli

GENOVA. La professoressa Gabriella Angeli Bertinelli, bionda signora, [illegible]ta e giovanile, docente di storia [illegible], è stata eletta preside della facoltà di Lettere per il triennio 1996-99: succede al professor Ferruccio Bertini che ha retto la facoltà per sei anni. La professoressa Angeli ha ottenuto 72 voti sui 136 votanti. Ventotto voti sono andati alla professoressa Gabriella Airaldi, 17 al preside uscente. La nuova preside prenderà possesso della carica il 1° novembre prossimo.

«Ci aspettano impegni molto delicati - ha detto, subito dopo l'elezione la professoressa Angeli - in questo momento è profonda trasformazione dell'Università. In primo luogo occorre assestare il decentramento e l'autonomia. Oltre l'autonomia dell'Ateneo in generale, esiste il problema dell'autonomia delle singole facoltà. Ma, forse, la prospettiva più impegnativa riguarda i cambiamenti della didattica. Infatti sono cambiate, per legge nazionale, le tabelle delle discipline. Ora i piani di studi saranno profondamente cambiati. Noi dobbiamo adattare la [illegible] nazionale allo Statuto della Facoltà, nell'interesse della didattica e degli studenti».

La professoressa Angeli ha anche detto che sarà urgente affrontare temi di edilizia e di logistica: ci sono infatti istituti e dipartimenti che «contengono» più le biblioteche, le strutture e gli arredi.

Nelle prossime settimane, si svolgeranno anche le altre elezioni per i rinnovi dei presidi, con la sola eccezione della facoltà di Architettura. Non si prevedono grosse novità, perchè a differenza di Lettere, i presidi uscenti sono in pratica tutti ricandidati, senza alternative.

A metà [illegible] si voterà anche per eleggere il Rettore. Anche questo caso è data per scontata la riconferma, per la terza volta, di Sandro Pontremoli. Il Rettore uscente, infatti, non ha al momento alcun antagonista. Sembra che i «big» dell'Ateneo abbiano deciso di darsi battaglia per la successione nel 1999. Nei giorni scorsi sono emerse, però, polemiche a proposito della ricandidatura di Pontremoli: un gruppo di professori associati, quelli cosiddetti «di seconda fascia», hanno annunciato la loro intenzione di boicottare le elezioni, per attirare l'attenzione del Governo e dei parlamentari. Gli associati chiedono [illegible] tempo [illegible] «mirati» e una riforma della stessa metodologia [illegible]le. Inoltre, sulla base del nuovo Statuto, è stato detto che nessun Preside o Rettore potrebbe ottenere il terzo mandato consecutivo (con la minaccia, quindi, di presentare ricorsi al Tar). Gli uffici legali dell'Università hanno precisato che il limite massimo del doppio mandato per le cariche universitarie entrerà in vigore dal prossimo anno accademico.

[p. l.]

Overdose nei vicoli

Muore a [illegible] anni con la siringa [illegible] in pugno

GENOVA. Cosimo Primerano, 38 anni, è l'ultima vittima dell'eroina in città. Lo hanno trovato ieri prima dell'alba, disteso a terra, con la siringa ancora in pugno. Era morto, come tanti prima di lui, in un vicolo poco frequentato del centro storico, vico Nuovo.

Cosimo Primerano abitava in via Gallesi, a San Quirico, all'estrema periferia della città. Che cosa ci faceva nel centro storico? La domanda non ha quasi bisogno di risposta. Nel centro storico c'è la droga, te la offrono, eroina, cocaina, o altro, agli angoli dei palazzi, nei crocicchi più oscuri extracomunitari in servizio permanente di spaccio.

Il suo nome era stato segnalato in passato. L'allarme è arrivato al pronto intervento della polizia poco dopo le 2. La notte è stata [illegible] delle sirene di ambulanza e auto della polizia che correvano verso la zona dove Cosimo Primerano era già morto. Da [illegible]

[p. c.]

Sola e senza luce

Per [illegible] candela ha rischiato di [illegible] bruciata

GENOVA. Dramma della solitudine, che poteva trasformarsi in tragedia. Nel XX secolo, a Genova, una donna di 53 anni viveva al lume di candela in un modesto alloggio in salita Chiusa, a Sampierdarena. La notte scorsa, Caterina Ravera, questo il nome della donna, ha rischiato di morire arsa viva a causa della fiammella di una candela che forse si è rovesciata su un pacco di giornali. A trarre in salvo la donna, con straordinario tempismo e coraggio, è stato Giovanni Cadile, un giovane dal fisico prestante, che non ha esitato a gettarsi tra le fiamme per portare via Caterina Ravera. La donna, in stato di choc, aveva [illegible] lembo della camicia da notte già attaccato dal fuoco, ma per fortuna [illegible] ferita.

Nel frattempo, gli inquilini dello stabile avevano avvertito i vigili del fuoco, che hanno dovuto avventurarsi a piedi ed effettuare un collegamento con l'autobotte [illegible] un grosso tubo, per spegnere l'incendio.

[p. c.]

Il caso a Chi l'ha visto?

Telefona [illegible] la ragazzina fuggita da [illegible]

GENOVA. Era scomparsa da casa il 12 settembre scorso e l'altra sera ha telefonato a casa della bisnonna novantenne: «Sto bene, sono a Genova». Ma la mamma di Natascia Novelli, una ragazzina di 17 anni che da più di 8 mesi sarebbe andata via dalla casa di Rossiglione dove vive con la famiglia, crede che quella telefonata sia della figlia. Lo ha spiegato l'altra sera al programma televisivo «Chi l'ha visto» dove è stata ricostruita la misteriosa vicenda.

Secondo alcune segnalazioni, successive alla scomparsa della ragazza, Natascia avrebbe raggiunto il centro storico.

Ma i ripetuti sopralluoghi compiuti dalla madre e dal suo compagno non c'era nessuna traccia di lei.

L'altra sera l'ultimo disperato tentativo attraverso i microfoni della trasmissione condotta da Giovanna Milella. Un appello lanciato per tutta Italia a chiunque abbia incontrato la ragazzina.

[m. c. c.]

Fincantieri alla riscossa

Con «Pegasus One» l'alta tecnologia [illegible] nei traghetti

GENOVA. Gran giorno per il gruppo armatoriale greco Ocean Bridge Investments, quello del varo del traghetto veloce Pegasus One, che attraversa la Manica in due ore raggiungendo la velocità di 36 nodi (e con una potenza di 32 mila cavalli). Ma soprattutto per le maestranze della Fincantieri, che ieri mattina hanno mandato un loro rappresentante sul podio delle autorità a sottolineare la svolta: «Già [illegible] documenti sindacali di dieci anni fa proponevano l'impiego della tecnologia militare in ambito civile. Speriamo in nuove assunzioni».

Il direttore generale della Divisione militare diFincantieri Mario De Negri dice: «La tradizione è importante. Pegasus One è stato costruito dai cantieri di Riva Trigoso e al Muggiano. Abbiamo acquisito le commesse per tre "famiglie" di traghetti veloci e motoscafi con l'impiego delle tecnologie più innovative».

[p. c.]

NUMERI UTILI

FARMACIE

TURNO NOTTURNO

GENOVA
Europa, corso Europa 676
Ghersi, corso Buenos Aires - Corte [illegible] bruschini
Prisciotto, [illegible] Bolzaneto 186

ARENZANO
Alla Marina, [illegible] Matteotti 15

BORI
Sori, via Cairoli 18, telefono [illegible].

RECCO
Falqui, [illegible] Roma 8, telefono 74.155.

CAMOGLI
Machi, via della Repubblica 4, tel. 771.081

SANTA MARGHERITA
Pennino, via Pescino 2, telefono 287.077.

RAPALLO
Montallegro, via Liberta [illegible], tel. 53.395

ZOAGLI
Valeiro, p.zza XXVII Dicembre 8, tel. 259.041

CHIAVARI
Rossi, via Cavour 31 (Lavagna), tel. 393.317

SESTRI LEVANTE
Internazionale, Lgo Colombo 52, tel. 41.074

MONEGLIA
Marcone, via Longhi 66, telefono 49.232.

AUTOAMBULANZE

Genova: tel. 595 951; **Camogli:** tel. 770.205; **Rutia:** tel. 771.119, **Recco:** tel. 74 234; **S. Margherita Ligure:** tel. 287.019; **Rapallo:** tel. 50.433, 60.700. **Chiavari:** tel. 322.422, 309.655, **Cogorno:** tel. 384.620; **Lavagna:** tel. 308.847; **Sestri Levante:** tel. 41 020, 480.750; **Riva Trigoso:** tel. 41 764; **Moneglia:** tel. 49.241; **Cogoleto:** tel. 9168 366; **Sori:** tel. 700 917

OSPEDALI

S. Martino: tel. 35.351; **Galliera:** 56 321, **Sampierdarena:** 41 021; **Rivarolo:** 418 941; **Sestri Ponente:** 600 841, **Gaslini** (pediatri). 56 361, **Borgo Fornari:** 932.985; **Recco:** 74.102, **Santa Margherita:** 283.611, **Rapallo:** 50.231. **Lavagna:** 32.91; **Cogoleto:** 91 83 456

GUARDIA MEDICA

Notturna prefestiva e festiva:

Genova, Bogliasco, Pieve Ligure, Arenzano, Cogoleto: tel. 354 022
Pediatrica (a pagamento) tel. 542.778.
Recco, Rapallo, Camogli, S. Margherita: tel 60.333.
Chiavari, Lavagna, Sestri Levante: tel 303.410-32.91
Borzonasca: tel. 340 239.
Santo Stefano d'Aveto: tel. 98.129.
Cicagna: tel. 92 147.
Varese Ligure: tel 842 041.

AUTOLINEE

AMT Genova: tel. 58.972.114.
Tigullio Trasp.: Chiavari: telefono 313.851
Sestri Levante: tel 41 384 - 480 655 - 47 751
Rapallo: tel 54.509 - 51 306 - 54.508.

FERROVIE

Genova: [illegible] 284 081; **Camogli:** tel 771 137. **Recco:** tel 75.134; **Santa Margherita:** tel. 286 630, **Rapallo:** tel 50.347. **Zoagli:** tel. 259.358, **Chiavari:** tel 300.000, 309.587, 392.161, **Sestri Levante:** [illegible] 41.620, 41.050, **Riva Trigoso:** tel 42 386; **Cogoleto:** tel. 9181 765; **Moneglia:** tel. 49.705

MERCATI

Lunedì. P.za Palermo, p.za [illegible] Negro, p.za Tre Ponti, Molassana. Bolzaneto, Pegli. Recco, Riva Trigoso, **Martedì,** piazzale Parenzo, piazzale Giusti Oregina, Nervi via Anzani, Cornigliano, Voltri **Mercoledì,** p.za Terralba, via del Campo, via Tortosa, Sestri Ponente. Prà, Certosa p.zale Da Vinci **Giovedì,** p.zza Palermo, p.za Di Negro, Bolzaneto, Pegli. via Anzani, via Emilia, Lavagna. Rapallo, Sori **Venerdì.** [illegible] Isonzo, p.za Tre Ponti, p.za Terralba, Prato Pontedecimo, piazzale Parenzo, piazzale Giusti, Oregina, Cornigliano, Chiavari, Santa Margherita Ligure. **Sabato.** Via nel Campo, [illegible] Tortosa, piazzale Terralba, [illegible] Ponente, Cornigliano, [illegible] Leonardo [illegible] Vinci, Sestri Levante

TAXI

Genova Radiotaxi: tel. 2656

Recco: tel 74032, **Camogli:** tel 771.113; **Portofino:** [illegible] 269 285, **Santa Margherita:** tel. 286 506-287 998; [illegible] tel. 55 858 54.474, 50 048, 55 868, 55.969 50.317, 50 647 **Zoagli:** tel 259 385; **Chiavari:** tel. 308.284, 305 522, **Lavagna:** tel. 392.096, 393 16.22; **Sestri Levante:** tel. 41 277, 41.278, [illegible]ri: tel. 700.398.

CAPITANERIE DI PORTO

Genova: tel. 26.74.51.
Santa Margherita: tel. 28.70.29.

CORPO FORESTALE

Genova: tel. 566831 - [illegible] - 588553. **Casarza Ligure:** 467.141. **Borzonasca:** 340 016. **Cicagna:** 92 035. **Rezzoaglio:** 97.043 **Santo Stefano d'Aveto:** 98.072.

STASERA AL [illegible]

GENOVA

TEATRI

Carlo Felice
[illegible]. 589.329 - 591.697
Ore 21
Lire 30/16/10.000
4° Concerto della stagione sinfonica dell'Orchestra filarmonica giovanile. Dir. Florin Totan. Venerdì 31 maggio. **Les Contes d'Hoffmann** di J. Offenbach, Dir. Peter Maag. Regia Hugo De Ana. Int.: L. Serra, G. Surjan, M. Bacoli, D. [illegible]

Teatro [illegible]
Teatro della Corte
[illegible]. 570.24.72
CHIUSO [illegible] FERIE

Teatro Stabile
Sala Duse
Tel. 831.18.51
CHIUSURA ESTIVA

Pol. Genovese
Tel. 839.35 09
Ore 21
Lire 30/25.000
OGGI RIPOSO

T. della Tosse
Sala Aldo Trionfo
Tel. 247.07.93. Ore 20,45
L. 28.000/18 000
OGGI RIPOSO

T. della Tosse
Sala Dino Campana
CHIUSO PER FERIE

T. [illegible] Tosse — **Wi[illegible]n Shakespeare**
Agorà
Or.: 20.45
Lire 24.000/18.000
Siamo un sogno dentro un sogno. Parte prima

Teatro Garage
Sala Diana
Or.: 21 (gena (dom. 17)
L. 20 000/16.000
[illegible] RIPOSO

[illegible] — **Fargo**
Ariston 1
Tel. 208.549. Or.: 15,50 17,15/19/20,50/22,40 - 10.000
dei fratelli Coen, con F. McDormand, S. Buscemi (Usa '[illegible] — Un venditore di automobili paga due delinquenti per rapigli la moglie: con il riscatto vuole risolvere il buco economico dell'azienda. V. M. 14 1h 38' **Dramm.**
sab.-dom. 12.000; mer. 8000

Ariston [illegible] — **Decisione critica**
Tel. [illegible]
[illegible].: 15,10/17,35/20,25/22,45 Lire 10.000
di S. Baird, con K. Russell, [illegible]. Seagal, H. Berry (Usa '96) — Un gruppo [illegible] specialisti [illegible]ricani viene ingaggiato per annientare il piano terroristico di alcuni dirottatori islamici su un volo tra Atene e Washington. N. V. 2h 08' **Thriller**
sab -dom. 12.000; mer. 8000

Augustus — **Piume di struzzo**
Tel 566.810
Or : 15/17,50/20.10/22,30
L. 10.000
di M. Nichols, [illegible] R. Williams, N. Lane, G. Hackman (Usa '96) — Un'armoniosa coppia di omosessuali viene messa in imbarazzo [illegible] matrimonio del figlio di uno dei due. Remake del «Vizietto» N. [illegible], 2h **Commedia**
sab -dom. 12.000; [illegible]. 8000

Corallo 1 — **Un ragazzo, tre ragazze...**
Tel. 586.419
[illegible].: 15,30/17,15/19/20,45 22,30 Lire 10.000
di E. Rohmer, con M. Poupaud, A. Lenglet, G. Simon (Fra. '96) — Uno studente matematico, in vacanza in Bretagna, aspetta [illegible]idanzata e intreccia amicizie e passeggiate con altre due ragazze N. V. 1h 42' **Commedia**
sab.-dom. 12.000; mer. 8000

Corallo 2 — **Jack Frusciante è uscito dal gruppo**
Tel. 586 419.
Or.: 15,30/17.50/20,10 22,30. Lire 10.000
di E. Negrini, con S. Accorsi, V. Placido, A. Cenci (Italia '96) - La storia d'amore casta tra Alex e Aldi nel mondo giovane, pergalo, musicale [illegible] nostri giorni. Dal bestseller di Enrico Brizzi. [illegible]. V. 1h [illegible] **Sentimentale**
sab.-dom. 12.000; mer. 7000

Grattacielo — **Diabolique**
Tel. 564.403. Or. 15,30 18/20 20/22,30
Lire 10.000
di J. Chechik, con S. Stone, I. Adjani, C. Palminteri (Usa '96) — La moglie e l'amante: insieme decidono di uccidere l'uomo a cui sono fatalmente legate. Il piano è perfetto, [illegible] guai sono appena cominciati. N. V. 1h 50' **Thriller**
sab.-dom. 12.000; mer. 8000

Lux — **Amiche per sempre**
Tel. 561.691
Or.: 16,30/18,30/20,30 22,30 - Lire 10.000
di L. L. Glatter, con D. Moore, M. Griffith, [illegible]. O'Donnel (Usa [illegible] — [illegible]' all'età adulta: i guai, le passioni, i dilemmi e la complicità di quattro americane si rincontano [illegible]gli anni. N. V. 1h 45' **Commedia**
sab -dom 12.000; [illegible]. [illegible]

Odeon — **L'esercito delle 12 scimmie**
Tel. 382.8298. Or.: 15 17,30/20/22,30
[illegible] 10.000
di T. Gilliam, con B. Willis, B. Pitt, M. Stowe (Usa '95) — Anno 2035: un galeotto viene inviato indietro nel tempo per cercare di cambiare il destino del pianeta, sterminato da una misteriosa epidemia. N. V. 2h 10' **Fantascienza**
[illegible] -dom 12.000; mer. 8000

Olimpia — **Schegge di paura**
Tel. 581.415
[illegible].: 15,45/17,30/19,15/21,10 - Lire 10.000
di G. Hoblit, R. Gere, E. Norton, L. Linney (Usa '96) — Un avvocato [illegible] successo difende gratuitamente un [illegible] dalla personalità schizofrenica accusato dell'omicidio [illegible] allo prelato. Non viet. 2h 10' **Giudiziario**
sab -dom. 12.000; mer 8000

Orfeo — **Una dallo spazio**
Tel. 564.849
Or.: 16,30/18,30/20,30 22.30. Lire 10.000
sab -dom 12.000; [illegible]

Palazzo — **Tre vite e una sola morte**
Tel. 565.512
Or.: 15,30/17,50/20,10 22.30 Lire 10.000
di R. Ruiz, con M. Mastroianni, A. Galiena, C. Mastroianni (Fra. '96) — Un uomo, quattro personaggi, quattro identità: da commesso viaggiatore a businessman, da professore alla Sorbona a maggiordomo. N. V. 2h 05' **Commedia**
sab.-dom. 12.000, mer. 8000

Ritz d'essai — **I miserabili**
Tel. 314.141
[illegible]: 15.15/18.30/21.30
Lire 10.000
di C. Lelouch, con J. P. Belmondo, A. Martinez, J. Maraus (Fra. '96) Liberamente tratto da Victor Hugo, le gesta di Jean Valjean [illegible] volta in volta nei panni di forzato, pugile, pergiano e sindaco. N. V. 2h 53' **Avvent.**
sab -dom [illegible]; mer. 8000

Universale — **Vampiro a Brooklyn**
Palazzo delle Spetta[illegible]
Sala 1 Tel. 582.451
Or.: 15.30/17.50/20.10 22.30 L. 12/10/8000
di W. Craven, con E. Murphy, A. Bassett, A. Payne (Usa '95) — Il vampiro Max è l'antenato di una detective del dipartimento di polizia di New York e vuole a tutti costi ristabilire il loro «legame di sangue». V. M. 14 1h 42' **Comico**

Universale — **L'esercito [illegible] 12 scimmie**
Palazzo dello Spettacolo
Sala 2 T. 592.451. Or.: 15 17,30/20,22,30 L. 10.000
di T. Gilliam, con B. Willis, B. Pitt, M. Stowe (Usa '95) — Anno 2035: un galeotto viene inviato indietro nel tempo per cercare di cambiare il destino del pianeta, sterminato da una misteriosa epidemia. N. V. 2h 10' **Fantascienza**
sab.-dom 12.000, mer. 8000

Universale — **Le affinità elettive**
Palazzo dello Spettacolo
Sala 3 T. 582 461 Or.: 15,30 17,50'20,10/22,30. L. 10.000
dei fratelli Taviani, con I. Huppert, J. H. Anglade, F. Bentivoglio (Ita. '96) — Il settecento di Goethe reinventato nella campagna toscana: qui si scatenano le «danze» sentimentali di quattro personaggi. B. V. 1h 38' **Commedia**
sab.-dom. 12.000; mer. 8000

Verdi — **Io ballo da sola**
Tel. 562.137. Or.: 15,30 17.50/20,10/22.30
Lire 10.000
di B. Bertolucci, con L. Tyler, J. Irons, S. Cusak (Ita./Ingh./Fra. '96) — Una giovane americana in cerca del primo amore irrompe in una villa toscana per le vacanze: tutti gli ospiti ne rimangono affascinati e turbati. [illegible]. V. 2h
sab.-dom. 12.000, mer. 8000 **Comm.**

LUCI ROSSE
Abc tel. 413.838; **Alcione** tel. 814.965; **Centrale 1 e 2** tel. 580.380; **Chiabrera** tel. 291.566; **Cristallo** tel. 299.987; **Dionisio** tel. 586.516; **Eldorado** tel. 645.7943; **Smeraldo** tel. 201.919.

CINECLUB [illegible]ici del cinema — **Johnny Guitar**
Tel 413.839
Or.: 20,15/22.30. Fest. 18,15 22.30. L. 6000/5000
di N. Ray, con S. Hayden, J. Crawford, S. Brady (Usa '54) — Un pistolero, stanco di sangue e violenza, salva la cantante Vienna da un linciaggio, scopre l'amore, e smaschera la gelosa rivale N. V. 1h 30' **Western**

Carignano d'essai
[illegible] 570.23.46
Ore 21,15
Lire 7000
OGGI RIPOSO

[illegible] Lang — **Two much**
Tel. 219.768
Ore 21,15
Lire 6000/5000
di F. Trueba, con A. Banderas, M. Griffith, D. Hannah (Spagna '95) — A Miami un gallerista squattrinato si divide tra due sorelle ricche e belle, ma per reggere la situazione è costretto a inventarsi un gemello... N. V. 1h 50' **Comm.**

IL TEMPO IN LIGURIA

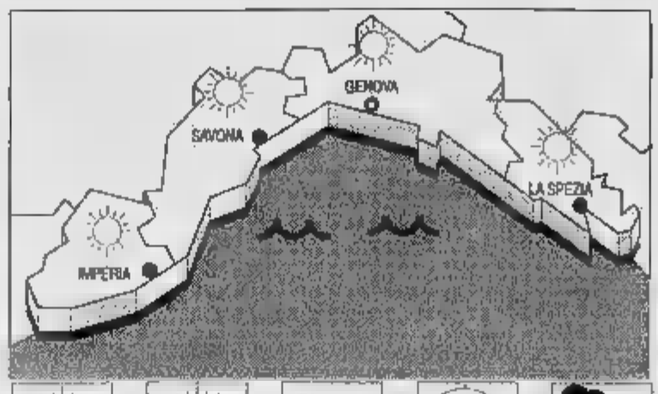

TEMPO [illegible] [illegible] OGGI. Cielo sereno-poco nuvoloso con saltuari addensamenti sui rilievi, vento debole-moderato, [illegible] poco mosso, temperatura senza rilevanti variazioni. **Tendenza per domani.** Cielo sereno, vento moderato, [illegible] poco mosso, temperatura in lieve aumento.
[illegible] [illegible] **IERI.** Temp. del mare 21 °C, umid. rel. 60%, vento tra Est-Sud Est 20-30 km/h, mare poco mosso, cielo sereno - poco nuvoloso, press. barom. 1019 mb (in aumento).

TEMPERATURE DI [illegible]

[illegible]	max 23	min 15
Savona	max 23	min 17
Imperia	max 23	min 17

UN ANNO FA A [illegible]
Max: **20**; min: **17**; temp. mare [illegible]

Il [illegible] sorge alle 5,49 e tramonta alle 21,01. La **Luna** cala alle 4,14 e si leva alle 18,19 (fase crescente).

Dati gentilmente forniti dall'Osservatorio meteorologico del Comune di Imperia e dal Centro Meteo Mursia di Portofino.

Lumière
[illegible]. 509.936
Or.: 20.30/22,30; fest. 16,30/18,30/20,30/22,30
Lire 7000/5000/5000
Il magnifico irlandese Gideon of Scotland Yard

Chaplin — **Via da Las Vegas**
Tel. 85[illegible]
Ore 21
L. 5000 soci
L. 4000 tessera
di M. Figgis, con N. Cage, E. Shue, J. Sands (Usa '95) — Una storia d'amore disperato a Las Vegas tra uno sceneggiatore alcolizzato e una prostituta dal cuore d'oro. Dal romanzo di John O'Brien, V. 14 1h 52' **Drammatico**

Nickelodeon — **I soliti sospetti**
Tel. 589.640
Ore 21,15; dom. 17 e 21,15
Venerdì d'argento ore 16
L. 5000/5000
di B. Singer, con S. Baldwin, G. Byrne, C. Palminteri (Usa '95) — Cinque delinquenti arrestati dalla polizia a New York si trovano coinvolti in un intrigo con un misterioso personaggio pericolosissimo. N. V. 1h 40' **Thriller**

Cineforum
Tel. 887.841
Ore 21,15
L. 6000/5000
OGGI RIPOSO

PEGLI — **Io ballo da sola**
Eden-Peglicinema
Tel. 688 1200. Or.: 20,30 22,10; da ven. a lun. 15,15 ult. 22,10. Lire 10.000
di B. Bertolucci, con L. Tyler, J. Irons, S. Cusack (Ita./Ingh./Fra. '96) — Una giovane americana in cerca del primo amore irrompe in una villa toscana per le vacanze: tutti gli ospiti ne rimangono affascinati e turbati. N. V. 2h **Comm.**

CASELLA
Cinema parrocchiale
Tel. 967.71.30
Or.: 21
Lire 6000/4000
OGGI RIPOSO

NERVI
S. Siro
Tel. 32.02.564. [illegible]
Or.: 20.30/22,30
sab./dom. 15.30; ult. 22,30
OGGI RIPOSO

VOLTRI — **Via da Las Vegas**
Ambrosiano
Tel. 613.61 36
[illegible].: giov./ven./sab./dom. 16,30 - ult. 22,30; L. 8000
di M. Figgis, con N. Cage, E. Shue, J. Sands (Usa '95) — Una storia d'amore disperato a Las Vegas tra uno sceneggiatore alcolizzato e una prostituta dal cuore d'oro. Dal romanzo di John O'Brien, V. 14 1h 52' **Drammatico**

[illegible]
Verdi
Tel. [illegible]
Ore 21
Lire 8000
S[illegible]
Tel. 286 033
[illegible] 15,30/17,45/20.05/22.20
L. 10.000
NUOVO PROGRAMMA

RAPALLO
Augustus
Tel 61.951
[illegible].: 20,10/22.20
L. 10.000
NUOVO PROGRAMMA

CHIAVARI — **Schegge di paura**
Cantero
Tel. 363.274
Ore 15,30/17,50/20,10/22,30
Lire 10.000
di G. Hoblit, R. Gere, E. Norton, L. Linney (Usa '96) — Un avvocato di [illegible] difende gratuitamente un ragazzo dalla personalità schizofrenica accusato [illegible] allo prelato. Non viet. 2h 10' **Giudiziario**

Mignon
Tel. 309.694
Or.: 16,20/18,20/20,20 22,30. Lire 10.000
NUOVO PROGRAMMA

SESTRI LEV. — **Premio Andersen**
Ariston
Tel. 41.505

SAVONA

Teatro Chiabrera
OGGI RIPOSO

[illegible] — **L'esercito delle 12 scimmie**
Or.: 17,30/20/22,30
Lire 10.000/7000
di T. Gilliam, con B. Willis, B. Pitt, M. Stowe (Usa '95) — Anno 2035: un galeotto viene inviato indietro nel tempo per cercare di cambiare il destino del pianeta, sterminato da una misteriosa epidemia. N. V. 2h 10' **Fantascienza**

Diana 1 — **Le affinità elettive**
Tel. 825.714
Or.: 16.30/18,30/20,30/22,30
L. 10.000/7000
dei fratelli Taviani, con I. Huppert, J. H. Anglade, F. Bentivoglio (Ita. '96) — L'Ottocento di Goethe reinventato nella campagna toscana: qui si scatenano le «danze» sentimentali di quattro personaggi. N. V. 1h 38' **Commedia**

[illegible] 2 — **Diabolique**
Tel. 825.714
Or.: 16,30/18,30/20,30/22,30
L. 10.000/7000
di J. Chechik, con S. Stone, I. Adjani, C. Palminteri (Usa '96) — La moglie e l'amante: insieme decidono di uccidere l'uomo a cui sono fatalmente legate. Il piano è perfetto, ma i guai sono appena cominciati. N. V. 1h 50' **Thriller**

Diana [illegible] — **Fargo**
Tel. 825.714
Or : 16,30/18,30/20,30/22,30
L. 10.000/7000
dei fratelli Coen, con F. McDormand, S. Buscemi, W. H. Macy (Usa '96) — Un venditore di automobili paga due delinquenti per rapigli la moglie: con il riscatto vuole risolvere il buco economico dell'azienda. V. M. 14 1h 38' **Dramm.**

Eldorado
Tel. 820.563
Or.: 17,30/20/22,30
RIPOSO

Filmstudio — **Babylon**
Tel. 838.63.22
Or.: 20,30/22,30
Lire 6000/5000

Jolly — **Film a luci [illegible]**
Tel. 850.570
Or.: 15/22,30
L. 9000/8000/5000

Salesiani
Or.: 15,30
Lire 7000/5000
OGGI RIPOSO

[illegible] — **That's Amore!**
Colombo
T. 540 263. Or.: 20,30/22.30 pref./fest. anche 15,30/[illegible],30
L. 10.000/6000/5000
di H. Deutch, con J. Lemmon, W. Matthau, S. Loren (Usa '96) — John e Max, i due burberi e simpatici vicini di casa, si alleano contro la bella Maria, decisa a sconvolgere la quiete [illegible] loro lago prediletto. N. V. 1h 40' [illegible]

Ritz — **[illegible]esercito delle 12 scimmie**
Tel. 640.427. Or.: 20,15/22,30 pref. e fest. 18 ult. 22,30
L. 10.000/6000/5000 anziani
di T. Gilliam, con B. Willis, B. Pitt, M. Stowe (Usa '95) — Anno 2035: un galeotto viene inviato indietro nel tempo per cercare di cambiare il destino del pianeta, sterminato da una misteriosa epidemia. N. V. [illegible] 10' **Fantascienza**

[illegible] — **L'odio**
Ambra
T. 51419. Or.: 21
Fest./pref. anche 16,30 e 18,30. L. 4500
di M. Kassovitz, con V. Cassel, H. Kounde, S. Taghmaoui (Fra. '95) — Picchiato dalla polizia, un sedicenne lotta contro la morte. Nel suo quartiere, il Muguets di Parigi, scoppia la rivolta per fargli giustizia. N. V. 1h 37' **Drammatico**

Astor — **Le affinità elettive**
[illegible]. 50.897
Or.: 20,30/22,30. Fest. anche 16,30 e 18,30. L. 9000/5000
dei fratelli Taviani, con I. Huppert, J.-H. Anglade, F. Bentivoglio (Ita. '96) — L'Ottocento di Goethe reinventato nella campagna toscana: qui si scatenano [illegible] «danze» sentimentali di quattro personaggi. N. V. 1h 38' **Commedia**

[illegible]
Teatro Leone
Or.: 21
Lire 15.000
OGGI RIPOSO

[illegible] — **Piume di struzzo**
Abba
Tel. 504.234
Or.: 20/22
Lire 8000/5000
di M. Nichols, con R. Williams, N. Lane, G. Hackman (Usa '96) — Un'armoniosa coppia [illegible] omosessuali viene [illegible] in imbarazzo dal matrimonio [illegible] figlio [illegible] uno dei due. Remake del «Vizietto» N. [illegible], 2h **Commedia**

[illegible]
Ondina
[illegible].
Or.: 20.45
L. 7000
Nuovo programma

[illegible] — **Diabolique**
Loanese
Tel. 669.961
Or.: 20,30/22,30
L. 10.000/8000
di J. Chechik, con S. Stone, I. Adjani, C. Palminteri (Usa '96) — La moglie e l'amante: insieme decidono di uccidere l'uomo a cui sono fatalmente legate. Il piano è perfetto, [illegible] i guai sono appena cominciati. N. V. 1h 50' **Thriller**

[illegible]
Lux
Or.: 17/21
L. [illegible]
[illegible]

SASSELLO
T. di Sassello
Or.: 21,15
Lire 7000
OGGI RIPOSO

VARAZZE
Verdi 1
[illegible]. 97.249
Or.: 20,20/22,35
Lire 10.000/7000
RIPOSO

Verdi 2
Tel. 97.249
Or.: 20,40/22,35
Lire 10.000/7000
RIPOSO

IMPERIA

Centr[illegible] — **Clockers**
Tel. 63.671 (segr. tel.) -
Or.: 21. Lire 6000
[illegible]. «Cattive compagnie»
di S. Lee, con H. Keitel, M. Phifer, J. Turturro (Usa '95) — Due fratelli, di cui uno è uno spacciatore di crack, e il sospetto di un [illegible]. Su di loro, a Brooklyn, indaga un vecchio «segugio» della narcotici. V. M. 14 2h 05' [illegible]

Dante
[illegible].: 20,15/22,30
Lire 7000
OGGI RIPOSO

Imperia
Or.: in. 15,30/ult. 22,30
L. 10.000/7000
OGGI RIPOSO

SANREMO
Ariston
Or.: 21.15
Lire 35.000/30.000/20.000
Nuovo teatro comico: **Carlo Pistarino e Alberto Patrucco**

Ariston Ritz — **Vampiro a Brooklyn**
Tel. 507.070
Or.: in. 15,30/22.30
Lire 10.000/7000
di W. Craven, con E. Murphy, A. Bassett, A. Payne (Usa '96) — Il vampiro Max è l'antenato di una detective del dipartimento di polizia di New York e vuole a tutti costi ri[illegible] loro «legame di sangue». V. M. 14 1h 42' **Comico**

[illegible] — **Schegge di [illegible]**
Sala uno
Tel. (0184) 506.060
Or.: in. 15,30/ult. 22,30
[illegible] 10.000 rid. [illegible]
di G. Hoblit, R. Gere, E. Norton, L. Linney (Usa '96) — Un avvocato di successo difende gratuitamente un ragazzo dalla personalità schizofrenica accusato dell'omicidio di un alto prelato. Non viet. 2h 10' **Giudiziario**

[illegible] Roof — **Compagni di viaggio**
[illegible] due
Tel. (0184) 506.060
Or.: in. 15,30/ult. 22,30
Lire 10.000 rid. 7000
di P. Del Monte, con M. Piccoli, A. Argento (Ita '96) — Un vecchio stipendia una ragazza perché lo sorvegli, lo aiuti, lo riporti a casa. E la fanciulla sembra trovare un senso anche alla propria vita sconnessa. N. V. 1h 48' **Psicologico**

[illegible] Roof — **L'esercito delle 12 scimmie**
Sala tre
Tel. (0184) 506.060
Or.: in. 15,30/ult. 22,30
Lire 10.000 rid. 7000
di T. Gilliam, con B. Willis, B. Pitt, M. Stowe (Usa '95) — Anno 2035: un galeotto viene inviato indietro nel tempo per cercare di cambiare il destino del pianeta, sterminato da una misteriosa epidemia. N. V. 2h 10' **Fantascienza**

[illegible] (Sala A) — **Tre vite e una sola [illegible]**
Tel. (0184) 506.060
Or.: in. 15,30/ult. 22,30
Lire 10.000 rid. 7000
di R. Ruiz, con M. Mastroianni, A. Galiena, C. Mastroianni (Fra. '96) — Un uomo, quattro personaggi, quattro identità: da commesso viaggiatore a businessman, da professore alla Sorbona a maggiordomo. N. V. 2h 05' **Commedia**

[illegible] (Sala B) — **Diabolique**
Tel. 507.070
Or.: in. 15,30/ult. 22,30
Lire 10.000 rid. 7000
di J. Chechik, con S. Stone, I. Adjani, C. Palminteri (Usa '96) — La moglie e l'amante: insieme decidono di uccidere l'uomo a cui sono fatalmente legate. Il piano è perfetto, ma i guai sono appena cominciati. N. V. 1h 50' **Thriller**

[illegible] — **Tokyo gang**
Or.: in. 15,30/ult. 22,30
Lire 7000
Tutti i colori del cinema

Orfeo — **[illegible] vietato ai minori di anni 18**
Tel. 82.333
Or.: in. 15,30/ult. 22,30
Lire 10.000 rid. 7000

Anche la moglie, Marta Canessa, ha origini levantine. Il ricevimento in Comune e la laurea a Genova

Sanguinetti nella terra dei suoi avi

Grande festa a Chiavari per il presidente dell'Uruguay

CHIAVARI. Da ieri pomeriggio i chiavaresi sono uno in più: Julio Maria Sanguinetti, presidente dell'Uruguay, ha infatti ricevuto la cittadinanza [illegible]ria, nel [illegible] una cerimonia in Comune. Sanguinetti [illegible] giunto in elicottero da Genova dove in mattinata aveva ricevuto la laurea «Honoris causa», dal Rettore dell'Università; sull'ingresso del palazzo municipale chiavarese è stato ricevuto dal sindaco Agostino [illegible] dal vicesindaco Alessandra De Barbieri.

Il presidente era con la moglie, signora Marta Canessa, professoressa di storia, scrittrice e giornalista le cui origini sono di Rapallo: nell'aula consiliare gremita di autorità, tra cui una delegazione ufficiale di Montevideo, [illegible] sindaco Agostino lo ha salutato con [illegible] semplice «Ben tornato [illegible] casa».

[illegible] sindaco ha poi ricordato le origini del Presidente che dovrebbero essere del comprensorio chiavarese: «Basta scorrere un elenco telefonico per rendersi conto di quanti Sanguineti esistono in questa città - ha detto Agostino - e a Rapallo quanti Canessa»; ha poi ricordato che l'emigrazione ligure non si [illegible] imposta nei paesi in cui è approdata [illegible] la prepotenza, ma è stata accolta e si è inserita come è nella tradizione del polo ligure. Sanguinetti, scusandosi subito per [illegible] suo italiano non perfetto, ha detto che ha nel [illegible] la cultura italiana. «Il nostro [illegible] dell'amicizia [illegible] della famiglia, è certamente una caratteristica del popolo ligure - ha detto Sanguinetti. Sono emozionato per l'onore che la città di Chiavari mi concede. In Uruguay il popolo ha due nazionalità, [illegible] quelli che sono di origine italiana sono nettamen[illegible] in maggioranza».

Il Presidente ha poi ricordato che anche la cucina italiana ha un posto preminente nel suo paese; non c'è bar o ristorante, ha detto, che non esponga scritte sulla originalità della pizza o del caffè. Al momento della consegna della pergamena [illegible] della targa da parte del sindaco, Sanguinetti era chiaramente emozionato anche se in questi giorni di onorificenze e di incontri importanti ne ha avuti parecchi. E' stato ricevuto da Papa Giovanni Paolo II, dal Presidente della Repubblica Scalfaro [illegible] Quirinale, dal sindaco di Roma Francesco Rutelli: ha avuto colloqui [illegible] il Presidente del Consiglio Prodi, con quelli dei due rami del Parlamento, Luciano Violante e Nicola Mancino. Nella sede dell'istituto latino [illegible] a Roma ha inaugurato, con Scalfaro, la mostra «Giovanni Fattori e l'Uruguay» e nella sede della Confindustria ha incontrato una rappresentanza di imprenditori italiani.

Prima di lasciare Chiavari in elicottero, diretto all'aeroporto [illegible] Genova dove è partito per Bucarest, Sanguinetti ha voluto visitare la cattedrale di N.S. dell'Orto ricordata dal sindaco Agostino nel suo intervento nell'aula consiliare, perché costruita anche con rimesse di emigrati italiani. Ha voluto vedere il punto dove la Madonna [illegible] apparsa e ha sostato davanti all'altare. I chiavaresi presenti alla cerimonia [illegible] quelli che han[illegible] sostato all'esterno del palaz[illegible] municipale, sono convinti di avere un concittadino [illegible] più: Sanguinetti è sceso dall'auto, ha partecipato alla cerimonia, [illegible] è intrattenuto con le autorità con una largo e schietto sorriso. Come se veramente fosse tornato dalle [illegible] parti.

Giuliano Vignolo

Il presidente Sanguinetti s'intrattiene con un suo omonimo, fotografo di Chiavari

E oggi nel Tigullio arriva [illegible] Scalfaro

Il Capo dello Stato a Sestri Levante per l'Andersen Poi a S. Salvatore di Cogorno al Villaggio del ragazzo

SESTRI LEVANTE. Oggi la visita del Presidente della Repubblica, Oscar Luigi Scalfaro, rappresenta un momento importante per due realtà del Tigullio: [illegible] San Salvatore [illegible] Cogorno, per i 50 anni del Villaggio del ragazzo di don Nado Negri, e [illegible] Sestri Levante, dove il Presidente interviene al convegno internazionale promosso dalla Rai sul tema «Fiaba, televisione e new media», per dare maggio[illegible] ufficialità alla manifestazio[illegible] del premio Andersen che si svolge sotto l'alto patronato della Presidenza della Repubblica.

Gli organizzatori di questa edizione del premio, miravano certamente in alto compilando il cartellone delle varie manifestazione e la visita di Scalfaro rimarrà nell'albo d'oro dell'Andersen che cresce di anno in anno. Già nei mesi scorsi, il presidente Scalfaro aveva mostrato il suo interesse per il premio «Andersen», sottolineando l'importanza di [illegible] manifestazione che pone in primo piano il bambino.

Il Presidente della Repubblica Oscar Luigi Scalfaro sarà oggi a Sestri Levante e a San Salvatore di Cogorno

Altro discorso e altro importanza la visita di Scalfaro [illegible] Villaggio del Ragazzo di don Nando Negri, a San Salvatore di Cogorno, dove peraltro era già stato nel 1956 quando era ministro degli Interni. Don Nando ha speso la [illegible] vita per realizzare una grande macchina sociale a sostegno dei giovani, del lavoro, dei meno abbienti e dei disabili o meglio dei «meno fortunati» [illegible] ama definire i disabili questo sacerdote tanto umile, quanto forte nella sua volontà. La visita del Capo dello Stato, che in un primo momento doveva svolgersi in modo informale, premia tutta l'organizzazione del Villaggio, che compie 50 anni ed in particolare don Nando che aveva già ricevuto la visita di Segni, allora Presidente della Repubblica.

Verso le 15.30 [illegible] Presidente arriverà, in autostrada, da Sestri Levante e dopo un breve incontro con le autorità e con don Nando in una saletta riservata, incontrerà i ragazzi del centro nella palestra del Villaggio: successivamente visiterà parte della grande la struttura, probabilmente i reparti dove i giovani vengono avviati ad un mestiere o professione.

«Si tratta di un gradevole ritorno - spiega don Nando Negri - Scalfaro è già stato da noi, anche [illegible] in forma diversa. Il suo aiuto [illegible] questi anni non è mai mancato». **[g. vi.]**

Ordinanza della Capitaneria dopo un sopralluogo dei tecnici. Si riaccendono le polemiche

Il porto di Lavagna ora è inagibile

Dopo il crollo di una trave in un pontile dello scalo

LAVAGNA. Il grande porto turistico, realizzato dalla «Cala dei genovesi» e considerato [illegible] più ampio del Mediterraneo, [illegible] inagibile. In questi giorni è crollata una trave del pontile «Q[illegible]» ma le preoccupazioni riguardano l'intero porto.

Nei giorni scorsi i tecnici del Genio Civile avevano effettuato [illegible] sopralluogo che aveva evidenziato possibili rischi di stabilità dell'intera struttura a mare.

Ieri il comandante [illegible] Circomare [illegible] Santa Margherita, Giuseppe Troina, ha emesso ordi[illegible] per l'interdizione al pubblico, di tutti i pontili per motivi di sicurezza.

«Si tratta di un provvedimento a scopo cautelativo - ha spiegato il comandante Troina - emesso su parere del Genio Civile».

Il provvedimento rimarrà sino [illegible] quando non saranno effettuati lavori di consolidamento.

Le barche potranno essere normalmente ormeggiate ma gli utenti non potranno transitare sui pontili per accedere [illegible] scendere dalle imbarcazioni: dovrà anche essere limitata al minimo la permanenza sulle barche, ad esempio non si potrà dormire [illegible] bordo [illegible] stazionarvi [illegible] lungo.

Spetterà ora alla «Cala dei Genovesi», la società che gestisce il porto, organizzare in qualche modo un servizio per accedere alle imbarcazioni senza transitare sul pontile.

L'unica possibilità è l'accesso via mare ed [illegible] probabile che venga realizzato un servizio di barche dai pontili alle banchi[illegible]. Il rappresentante delle due associazioni degli utenti [illegible] porto, la Associazione porto turistico e la Cooperativa marina Lavagna, Mario Chiabra, non commenta sulla situazione e dice [illegible] voler aspettare di vedere [illegible] fatta rispettare l'ordinanza.

Un altro mattone che cade sulla tormentata storia [illegible] questo porto che dal primo giorno ha fatto discutere e storcere il [illegible] ai lavagnesi che [illegible] perdonano alla amministrazione comunale, il fatto di avere perso le spiagge [illegible] un litorale piatto [illegible] senza alcuna protezione naturale (e neppure artificiale) [illegible] favore di una struttura faraonica che doveva rendere miliardi, in opere di urbanizzazione mai realizzate. E anche dal punto [illegible] vista turistico Lavagna s'interroga sull'effettiva utilità del porto. **[g. vi.]**

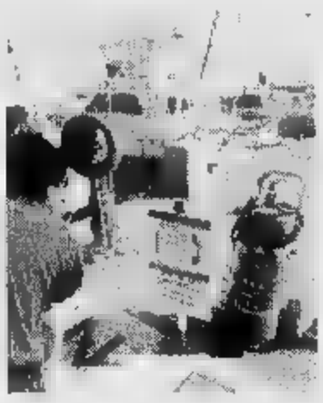

Il pontile [illegible] porto [illegible] Lavagna

DALLA RIVIERA

SAVONA

Chiazze di schiuma in mare parte esposto [illegible] Procura

I consiglieri comunali del gruppo «Rinnovamento», Agostino Santangelo, Andrea Semorile e Giangiacomo Solari, hanno segnalato, con una lettera al Prefetto e alla Procura della Repubblica, alcune estese chiazze [illegible] schiuma in mare, «di origine sospetta che nei giorni di pioggia sono portate dalla corrente, da Levante verso Ponente». I consiglieri chiedono [illegible] accertare l'origine del fenomeno. **[g. vi.]**

LEVANTO

Dibattito al cinema con i candidati-sindaco

Un incontro tra i candidati a sindaco nelle elezioni comunali, che si svolgeranno [illegible] [illegible] giugno e la popolazione di Levanto sul tema «Il futuro dell'ospedale San Nicolò», avvenuto in un cinema, si è tramutato in uno scontro politico tra i cinque candidati, mantenuto a stento dal moderatore. Tutti d'accordo sulla necessità di mantene[illegible] il nosocomio, [illegible] poch[illegible] idee sul [illegible] fare. **[g. vi.]**

BORZONASCA

Il casolare s'incendia due operai ustionati

Due operai che stavano eseguendo lavori di saldatura nella frazione [illegible] Brizzolara, sono rimasti ustionati per l'improvviso incendio di un casolare che conteneva fieno [illegible] legname. I due, Marco Sportellini e Luigi Acampa, dipendenti di una ditta di Perugia che ha in appalto lavori per conto dell'Enel, [illegible] stati trasportati all'ospedale di Lavagna con ustioni [illegible] primo [illegible] secondo grado. **[g. vi.]**

RECCO

Chiesto il Consiglio per l'impianto [illegible] rifiuti

I consiglieri [illegible] minoranza chiedono la convocazione del Consiglio comunale per discutere il contestato impianto di lavorazione dei rifiuti che dovrebbe sorgere nel territorio comunale in valle della [illegible]. «Tale decisione - affermano i consiglieri - [illegible] dann[illegible] per Recco e in stridente contrasto con la decisione della giunta di destinare la [illegible] ad attività sportive». **[g. vi.]**

RAPALLO

Petizione a Sant'Anna

[illegible] abitanti del quartiere vogliono la chiesa

RAPALLO. Gli abitanti del quartiere di [illegible]. Anna da circa 20 anni attendono che venga costruita una chiesa visto che le funzioni religiose vengono effettuate nel locale [illegible] piano terra [illegible] [illegible] condominio.

Ora hanno preparato una petizione da inviare al sindaco; «Delusi dai continui rinvii [illegible] dagli ostacoli imposti dall'attuazione del piano regolatore - si legge nella petizione - e ritenendo che la maggior parte delle difficoltà sono determinate più da interpretazioni faziose che da reali motivati impedimenti, chiedia[illegible] al sindaco che sia attuato quanto previsto dal piano regolatore, tanto in relazione agli raccordi con il casello autostradale che all'improrogabile insediamento della chiese [illegible] S. An[illegible]. Il quartiere in cui deve sorgere la chiesa è diventato tanto popolato, da [illegible] poter attendere ulteriori rinvii [illegible] giuste aspettative». **[g. vi.]**

GENOVA

Iniziativa della Cgil

[illegible] all'Amt [illegible] sportello per i giovani

GENOVA. Uno sportello per aiutare i giovani [illegible] presentare domanda per il concorso di autisti dell'Amt.

La Cgil, in collaborazione con il Cid (Centro [illegible] informazione disoccupati), il 4 giugno prossimo negli uffici di vico Tana della Camera del lavoro alle 16.30 risponderà a tutti gli interrogativi di chi intende iscriversi alla prova e deve compilare la consueta mole di documenti e [illegible] curriculum.

Il concorso è suddiviso in due bandi, il primo riguarda 36 posti e si rivolge a [illegible] inserite nelle liste di mobilità, in cassa integrazione straordinaria e a disoccupati da lungo tempo; il secondo riguarda gli altri 144 posti ed è aperto a tutti.

Il termine massimo per presentare la domanda per [illegible] primo bando è il 17 giugno, per il secondo è il 25. La Cgil offre i propri consulenti per aiutare quanti intendono iscriversi a questo concorso. **[m. c. c.]**

CHIAVARI

Comunicato di Dallara

Forza Italia è contraria alla piscina

CHIAVARI. Forza Italia esprime parere contrario alla realizzazione di [illegible] piscina nell'area dell'ex cinema Astor così come approvato dalla maggioranza nello scorso consiglio comunale: l'on Giuseppe Dallara, coordinatore del movimento per il collegio 12, in un comunicato ricorda che per la zona era stato approvato [illegible] progetto per la realizzazione di un edificio, in cui sarebbero stati insediati uffici comunali per risparmiare poi sugli affitti che [illegible] vengono pagati dal Comune.

«Nelle piccole città - scrive Dallara - [illegible] tende a decentrare gli impianti sportivi: nel caso [illegible] questione si priverebbe il centro cittadino dell'utilizzo di parcheggi, utili per ovviare agli inconvenienti di traffico. Realizzare una piscina in centro, è una decisione importante che andava maturata con la cittadinanza. Ricordo che Forza Italia a Chiavari è il primo partito». **[g. vi.]**

Allo SHERATON HOTEL AEROPORTO per ascoltare la vostra musica preferita

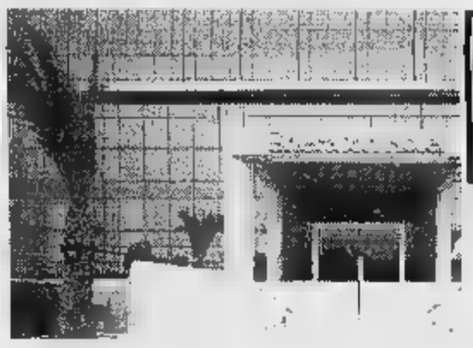

JAZZ

VENERDI' 31 MAGGIO 1996 ORE 22
nell'accogliente
"DIZZY NIGHT"
Vito Ladisa Vi propone una serata di grande interesse musicale

Danila Satragno, vocalist - Riccardo Zegna, al pianoforte Rosario Bonaccorso, al contrabbasso - Alfred Kramer, alla batteria.

Danila Satragno è una musicista [illegible] grande livello diplomata [illegible] conservatorio in pianoforte e dotata di [illegible] voce molto originale che le consente di interpretare un repertorio jazzistico che fa riferimento alle grandi cantanti americane.
Le sue interpretazioni [illegible] molto originali e per queste [illegible] particolari caratteristiche ha effettuato ed effettua collaborazioni con grandi musicisti americani, in particolare con Mal Waldrom pianista di Miles Davis.
Gli accompagnatori sono personaggi molto affermati, Riccardo Zegna [illegible] pianoforte è ben noto per la sua versatilità e per le [illegible] doti di pianista, ed arrangiatore.
Rosario Bonaccorso al contrabbasso [illegible] il musicista completo che tutti conosciamo e Alfred Kramer alla batteria è uno dei più sensibili musicisti dello scenario musicale europeo inserito in gruppi di notevole livello internazionale.
Sarà una bellissima serata con musica di alto livello che allieterà la serata di coloro che parteciperanno.

PROGRAMMA JAZZ Dizzy Night Sheraton Hotel
Mese di maggio

Venerdì 31 maggio *DANILA SATRAGNO-VOCALIST*
La cantante emergente del panorama jazzistico internazionale sarà accompagnata da Riccardo Zegna al pianoforte, Rosario Bonaccorso al contrabbasso e Alfred Kramer alla batteria

Venerdì 7 giugno *GRANDE SERATA CON IL REVERENDO LEE BROWN*
Soul, gospel and jazz nella grande serata del reverendo accompagnato dal coro e dal trio di Massimo Faraò

Prezzo prima consumazione Lit. 25.000
Sheraton Genova HOTEL & CONFERENCE CENTER Sheraton
PARKING ASSICURATO

E' consigliabile la prenotazione dei tavoli al n. 65491 oppure 6549061

LUNEDÌ **tuttosoldi**
MERCOLEDÌ **tuttoscienze**
GIOVEDÌ **tuttolibri**

I supplementi de
LA STAMPA
Una settimana ricca di tutto.

Ieri mattina al largo del molo «Bestoso» durante una normale immersione

Alassio, embolia per due sub

Emergenza per una giovane coppia di Biella rimasta senza ossigeno a 15 metri di profondità
Trasportati con l'elicottero dei vigili del fuoco al San Martino ora sono in camera iperbarica

ALASSIO. Due giovani sub piemontesi hanno rischiato di trasformare in tragedia una loro immersione al largo di Alassio ieri mattina. Colti da embolia nella fase di risalita per [illegible] situazione di emergenza i due ragazzi sono però riusciti, tremolanti e sotto choc, ad arrivare a riva per chiedere i soccorsi. Necessario ed urgente è stato il trasporto dei due sub in elicottero all'ospedale San Martino di Genova per il trattamento in camera iperbarica.

Andrea Crucitti, 21 anni, [illegible]dente a Biella e Elena Zogna, 19 anni, residente a Valdengo in provincia di Biella sono i due protagonisti della brutta avventura subacquea avvenuta ieri mattina intorno alle 9,30 al largo del molo «Bestoso». Come molto spesso erano soliti fare, vista la bella giornata di sole i due giovani biellesi hanno preso la loro attrezzatura e si sono allontanati da riva per compiere alcune immersioni.

Dopo essere arrivati a circa 22 metri di profondità Andrea Crucitti ed Elena Zogna hanno cominciato la risalita. Sembra che proprio in quel momento qualcosa sia andato storto. Verso i quindici metri di profondità forse la rottura di un tubo collegato alle bombole della ragazza ha obbligato il compagno ad un intervento di emergenza per non compromettere la respirazione. L'ossigeno contenuto nelle bombole dei due sub presto però si è esaurito e [illegible] c'è stato altro da fare per loro che risalire rapidamente saltando le varie fasi di decompressione (l'ultima, di tre minuti, avrebbe dovuta essere fatta a circa cinque metri dalla superficie).

In preda allo stordimento e in evidente stato di choc Crucitti e Zogna [illegible] riusciti a raggiungere la riva e a chiedere i soccorsi. Nel giro di pochi minuti un'ambulanza della Croce bianca è arrivata sul lungomare nei pressi [illegible] molo ed ha trasportato i giovani sommozzatori al Pronto soccorso dell'ospedale di Albenga. Da lì una seconda ambulanza è partita per l'aeroporto di Villanova. Imbarcati sull'elicottero dei Vigili del fuoco i due ragazzi [illegible] stati trasportati al San Martino di Genova e urgentemente chiusi in camera iperbarica. Le loro condizioni ora non destano preoccupazioni.

Ha raccontato Oscar Zunino, milite della Croce bianca [illegible] Alassio andato in soccorso dei due sub: «Erano infreddoliti e sotto choc. Anche se molto spaventati dalla vicenda sono saliti da soli in ambulanza e sono rimasti in perfetto stato di coscienza per tutto il viaggio». Ora che la brutta avventura è finita [illegible] due giovani rimane solo il ricordo di alcuni secondi sott'acqua durati un'eternità.

Massimo Boero

L'elicottero dei vigili del fuoco ha trasportato alla camera iperbarica del San Martino i due sub colti da embolia

Vince l'Apof

«Caro estinto» Ora è guerra

ALBENGA. L'impresa di pompe funebri «San Siro Liguria» dovrà rimuovere la grossa insegna [illegible] la scritta «Città di Albenga» e non potrà più usare [illegible] denominazione su carta intestata [illegible] spazi pubblicitari. Lo ha deciso il presidente del tribunale di Savona Soave accogliendo la richiesta dell'Apof, altra ditta [illegible] di pompe funebri, assistita dall'avvocato Angelo Lucido.

Secondo [illegible] tribunale la scritta «Città di Albenga» sugli atti della «San Siro» potrebbe indurre la clientela a pensare che si tratti di un'azienda comunale [illegible] in concessione pubblica con tariffe quindi contenute. Il presidente ha accolto le tesi dell'Apof applicando l'articolo 700 che impone alla «San Siro» l'esecutività immediata dell'ordinanza per non pregiudicare l'attività imprenditoriale delle altre imprese di pompe funebri di Albenga. Altre vicende giudiziarie tra le pompe funebri arriveranno in tribunale nei prossimi giorni. [s. p.]

L'approfondimento

Nuove norme antincendio per ritrovi e sale da ballo

La vigilanza antincendio è compito istituzionale del corpo nazionale dei vigili [illegible] fuoco, e costituisce un servizio di interesse pubblico per la sicurezza e l'incolumità delle persone, nonchè della salvaguardia dei beni e della tutela dell'ambiente». E' quanto si legge tra le finalità del nuovo regolamento dei servizi di vigilanza antincendio sui luoghi di spettacolo e trattenimento.

Le nuove norme sono contenute nel decreto n° 261 [illegible] 22 febbraio '96 del ministero dell'Interno, pubblicato sulla Gazzetta Ufficiale n°113 del 16 m.s. Per una provincia, quella di Savona, che ha oltre cento locali da ballo, e che, in Italia risulta seconda solo a Rimini, le novità introdotte dalla nuova legge, [illegible] solo importanti ma fondamentali per i molti addetti [illegible] lavori.

La provincia di Savona detiene [illegible] anche il primato dei dancing all'aperto: «Ai Pozzi» di Loano è il locale più grande in Liguria per capacità ed estensione. La discoteca «Gulliver» di Noli è, invece, la più grande al coperto della provincia. Spetta alla Commissione provinciale [illegible] vigilanza garantire la sicurezza nei locali di pubblico spettacolo: le norme da osservare sono contenute nella circolare ministeriali n°16 del 15.2.1952. Una circolare continuamente aggiornata. Vero punto [illegible] riferimento per enti di controllo, esperti e addetti ai lavori. Il nuovo regolamento stabilisce che il servizio di vigilanza deve [illegible] richiesto obbligatoriamente da parte dei titolari di pubblico spettacolo e trattenimento, quando le loro attività hanno le seguenti capienze:

- Teatri, cinema-teatri, teatri-tenda, e circhi superiore a 500 posti; teatri all'aperto con più di 2000 posti. [illegible] pubbliche di audizione per conferenze, concerti e simili superiori a 1000 posti. Impianti per attività sportive all'aperto con più di 10 mila posti, anche quando vengono occasionalmente utilizzati per manifestazioni diverse da quelle sportive. Per gli impianti al chiuso i posti devono [illegible] superiori a 4 mila. Edifici,luoghi e locali al chiuso, ove si svolgono, anche occasionalmente, mostre, gallerie-esposizioni [illegible] superficie lorda superiore a 2000 mq.; fiere e quartieri fieristici con più di 4000 mq. se al chiuso e 10 mila mq. se all'aperto. Locali ove si svolgono trattenimenti danzanti [illegible] capienza di oltre [illegible] persone. Luoghi [illegible] all'aperto ove occasionalmente si svolgono [illegible] trattenimenti con afflusso di oltre 10 mila persone.

In ogni caso nei locali dove non è obbligatorio il servizio di vigilanza, il gestore deve provvedere a garantire, durante lo spettacolo, la presenza di idoneo personale per i primi interventi in caso d'incendio.

Michele Costantini

Nell'area fieristica anche due bar, un ristorante, un salone spettacoli e parcheggi

Albenga, tutto pronto per l'Expo

Domani alle 17 apre i battenti la 1ª edizione della rassegna espositiva della Riviera e delle Valli ingaune
Più di 140 gli standisti, presenteranno a San Giorgio per dieci giorni il meglio della loro produzione

ALBENGA. I lavori sono quasi terminati a San Giorgio dove, domani pomeriggio alle 17, aprirà i battenti la prima edizione dell'«Expo Albenga, Fiera delle valli ingaune». La cittadella fieristica, ormai completamente terminata per quello che riguarda i capannoni, si è animata per la presenza degli oltre centoquaranta espositori intenti ad allestire i duecentocinquanta stands.

Ad organizzare la rassegna è la Pubblieffe assieme al Comune di Albenga e la Confesercenti con il patrocinio de La Stampa, la Provincia, la Camera di commercio, la Comunità montana ingauna, la parrocchia di San Giorgio, la Croce Bianca, il Comune di Alba, la Cassa di Risparmio di Savona. «Rispetto alle altre esposizioni questa di Albenga si caratterizza per l'alta qualità degli espositori. Si tratta di una fiera di merci varie con tante novità interessanti e spunti per il divertimento e l'approfondimento», spiegano gli organizzatori.

L'esposizione apre i battenti tutti i giorni alle 17 (alle 14 al sabato e alla domenica) per chiudere alle 23,30. All'interno della cittadella fieristica, accanto agli stands, [illegible] in funzione due bar, il salone spettacoli e il ristorante gestito direttamente dal gruppo di San Giorgio che ogni anno organizza e cucina durante la «Sagra del Michettun», una delle più affollate e prestigiose della Riviera. Anche per i parcheggi non dovrebbero esserci grossi problemi. Accanto ai capannoni, infatti, [illegible] stati allestiti centinaia di posti in grado di garantire il massimo servizio ai visitatori che, si prevede, saranno migliaia. [m. br.]

Tutto pronto per l'Expo di [illegible]nga

PIETRA L.

Mostra-mercato a giugno

Seconda edizione della «Mostra mercato dell'estate» dal 22 al 30 giugno prossimi a Pietra Ligure. Lo novità più importante dell'edizione '[illegible] è l'ubicazione dell'Expo che sarà realizzato nell'area del campo sportivo di via Borro. Gli stands saranno quindi a pochi passi dal centro cittadino. La mostra-mercato sarà ospitata in tre capannoni e un teatro tenda. Saranno presenti tutti i principali settori merceologici. Fra gli spettacoli collaterali ci saranno [illegible] luna park, alcuni concerti, le serate danzanti, una sfilata [illegible] moda e anche [illegible] talk-show sul tema «La vita oltre la vita». Per le adesioni degli espositori le richieste si ricevono ai numeri telefonici 019-625259 e 019-615509. La manifestazione è organizzata dall'Unione pietrese esercizi pubblici e dalla «Drox L.» con il patrocinio del Co[illegible] di Pietra, assessorato al commercio, de «La Stampa» e di Radio Onda Ligure. [a. r.]

ALBENGA

Molestie sul treno

Quindici mesi [illegible] reclusione per un barman

ALBENGA. Un barman del Grand Hotel Royal di Sanremo, M. [illegible], 49 anni, è stato condannato dal tribunale di Savona a un anno e 3 mesi di reclusione, pena sospesa e non menzione.

Era accusato di atti di libidine e di atti osceni in luogo pubblico che avrebbe commesso tra Spotorno e Loano, [illegible] un treno, [illegible] danni [illegible] un venticinquenne pugliese, mentre questi dormiva. Il giovane l'ha poi immobilizzato e consegnato agli agenti della Polfer, nella stazione di Albenga. [f. p.]

LOANO

Friendly per l'handicap

Una settimana per vincere i pregiudizi

LOANO. «Friendly», incontro senza barriere con il mondo della disabilità, è il ciclo di appuntamenti in programma dal 1 all'8 giugno a Loano. In calendario mostre d'arte, sfilate di bande, spettacoli di danza, musica giovane e la tradizionale «Vasca lunga un giorno». Fra gli ospiti il Gabibbo di Canale 5. La manifestazione, patrocinata da La Stampa, ha lo scopo di «diminuire i pregiudizi e aumentare le occasioni d'incontro e conoscenza» verso i portatori [illegible] handicap. [a. r.]

FINALE L.

Fissata al 12 giugno

Andrà all'asta l'hotel Firenze nel [illegible] Fin

FINALE L. Verrà venduto all'a[illegible] l'hotel «Florenza» di Finalborgo. Lo ha deciso il giudice del tribunale [illegible] Savona Luisa Carta che ha fissato per il 12 giugno prossimo il termine massimo per la presentazione delle offerte pubbliche a partire da 150 milioni. Il «Florenza» è tristemente [illegible] per il fatto che nel novembre scorso il titolare, Cesare Bertoli, persona stimata, si era tolto la vita anche per difficoltà economiche. Fra i debiti 31 milioni di canoni d'affitto arretrati. [a. r.]

Finale Ligure, critiche alla maggioranza che governa la città

Reciputi giudica la Giunta «Ha lavorato poco e male»

FINALE L. «Per risolvere i gravi problemi della città sono necessari impegno e serietà evitando di perdere tempo con passatempi notturni e sfondo goliardico. C'è un tempo per il gioco ed uno per il lavoro. Per ora lavorate che Finale Ligure ne ha veramente bisogno». E' molto critico il giudizio che Gianni Reciputi, a [illegible] dei gruppo [illegible] minoranza di centrodestra, da dell'amministrazione guidata da Pier Paolo Cervone.

Spiega Reciputi (Polo): «Dopo 13 [illegible] di amministrazione Cervone, nonostante il parere contrario della maggioranza dei cittadini, la giunta continua a lavorare nell'ombra per di accontentare le volontà politiche della Regione affinchè, in silenzio e [illegible] decisioni piovute dall'alto, venga istituito un ente che priverà i cittadini [illegible] gran parte del loro territorio (parco del Finalese). Ma perchè il sindaco non capisce [illegible] dover difendere gli interessi dei propri amministrati? Una volta in [illegible] giunta dimostra di [illegible] tener in nessun conto il parere dei cittadini».

Secondo Reciputi durante la campagna elettorale «tutte [illegible] forze politiche si erano accordate sui maggiori problemi». Li elenca: Prg, spiagge libere, parcheggi, fognature (Olle e Varigotti). Malpasso, ordine pubblico, acquedotto, gabinetti pubblici, ripristino di strade, programmazione, promozione turistica («scommessa del sindaco sul turismo culturale»), funzionalità e trasparenza, collegamento con la zona industriale. Conclude: «Quali [illegible] questi problemi sono stati affrontati e risolti? Nonostante la nostra disponibilità il comportamento della giunta che ha esautorato di fatto il Consiglio comunale a favore di cervellotiche decisioni di alcuni assessori e la totale mancanza di informazione sugli argomenti importanti, i [illegible]siglieri del Polo sono stati costretti a prendere le distanze dall'amministrazione guidata da Cervone». [a. r.]

Il consigliere del Polo Gianni Reciputi

FLASH

Condannato a 5 anni di cella per la rapina alla Mamberto

Il tribunale di Savona ha condannato a cinque anni [illegible] reclusione Marco Sanfilippo, 25 anni, di Pietra Ligure, riconoscendolo come [illegible] dei cinque componenti della banda che nel gennaio '96 rapinò l'agenzia di cambio Mamberto, nell'area di servizio Ceriale Sud, sull'Autofiori. [f. p.]

Controlli della Finanza per i venditori abusivi

Altri controlli fra i venditori ambulanti sono stati realizzati dalla Guardia [illegible] finanza a Loano e Pietra. In quest'ultima località intensificati i controlli dei carabinieri fra prostitute e clienti. [a. r.]

Un furto la notte scorsa da Esse Fotomarket

Furto la notte [illegible] ai danni del negozio Esse Fotomarket di viale Pontelungo 36. Ignoti sono entrati nel punto vendita di apparecchi e materiali fotografici forzando la saracinesca. Il bottino ammonta a diversi milioni. [r. sr.]

ALBENGA

Censimento della Forestale sulle discariche abusive

E' in corso [illegible] questi giorni un censimento di tutte le discariche abusive situato nell'entroterra albenganese. L'indagine è compiuta dagli uomini delle Forestale. [r. sr.]

ECONOMICI

AZIENDA [illegible]alizzata nella vendita di capi progetto e sistemi di elevata qualità nel settore della moderna rappresentazione ricerca, per la provincia di Imperia e Savona, venditori automuniti. Offre: assunzione diretta, corso di formazione, rimborso spese, provvigioni, zone in esclusiva. Telefonare a: INTERMEAT 0331 734.000 Cardano al Campo (VA)

L'ABBONAMENTO. il migliore amico di chi legge La Stampa. LA STAMPA

DA MENNEN I NUOVI BALSAMI DOPO BARBA.
MENNEN AFTER SHAVE è partner 79° giro d'Italia
PRATICI, IDRATANTI E [illegible] TIVI.
MENNEN AFTER SHAVE
EFFICACIA D' [illegible] IMINI.

Preannunciate argomentazioni tecniche contro le accuse a Giuseppe Cipolla

E' battaglia «chimica» sull'olio

La Borelli avrebbe venduto prodotto extra-vergine non genuino. I difensori: «Il prelievo avvenne in un panificio, cioè in un ambiente surriscaldato in cui il liquido si deteriora»

PONTEDASSIO. Vendita di olio extravergine d'oliva non genuino. E' il reato che viene contestato all'amministratore dele- dell'oleificio Borelli di Pontedassio (via Nazionale 36), Giuseppe Cipolla, anni, residente a Imperia in via Monte Calvario 46. L'industriale ricopre la stessa carica per l'Olea, una joint-venture che lega Sasso e Borelli ed è stato fondatore della sezione imperiese dell'Api, l'Associazione piccoli industriali, assorbita a seguito dall'Associazione industriali.

Secondo le accuse, formulate a suo tempo dai carabinieri del Nas (il riferimento è a due episodi risalenti all'8 settembre '93 e al 2 febbraio '94), la Borelli avrebbe venduto al panificio Europan, sede a Taggia in via I Maggio 56 e diretto da Carlo Borio, anni, abitante a Sanremo in strada Borgo Opaco 78, 215 latte di olio extravergine di oliva che però avrebbe presentato tracce in misura eccessiva «sperossidi e valori k 270». La Cee invece impone per queste sostanze tetti che non possono essere superati per non in- in violazioni.

Sulle etichette dell'olio, che serviva alla preparazione del pane, era riportata la scritta «extravergine-prodotto italiano». A seguito dell'ispezione alla Europan era scattato il sequestro delle confezioni, da tre litri ciascuna. I carabinieri del Nas di Genova diretti dal maresciallo Puggioni avevano mandato un campione al laboratorio chimico per l'analisi. L'inchiesta, scattata dopo l'invio di un'informativa di reato alla Procura, l'aveva condotta il sostituto d'Imperia Chiara Venturi. E' lo stesso giudice che ha disposto il rinvio a giudizio dell'amministratore della Borelli.

Al dibattimento, il difensore di Cipolla, l'avvocato genovese Andrea Vernazza, promette battaglia. La strategia difensiva presuppone una critica allo stesso capo d'imputazione: «L'addebito che viene mosso al mio cliente è errato in partenza. Come si fa a dire che si tratta di prodotti non genuini? Le analisi si basano su fattori "spettrofotometrici". Riguardano la conservazione quell'olio è stato prelevato in ambiente non idoneo: in un forno per il pane. E' risaputo che per evitare modifiche nell'extravergine bisogna preservarlo da fonti di calore, al punto che certe bottiglie vengono avvolte, a scopo protettivo, nella carta stagnola. La luce e l'alta temperatura hanno probabilmente provocato processi ossidativi. Per non incorrere in risultati alterati da fenomeni comunque naturali si sarebbe dovuto prelevare i campioni per esaminare nel luogo stesso di produzione».

Ancora: «Manca qualsiasi dolo: produrremo i documenti della dogana, all'atto dell'esportazione di un'altra partita di quell'olio, in cui risulta invece che il prodotto era regolare. In Italia, forse, ci sono una tutela e una pignoleria esagerate: lo ripeto, per l'olio trovato all'Europan siamo di fronte a fenomeni degenerativi spontanei. Consegneremo inoltre una perizia del professor Enrico Tiscornia, un chimico di fama internazionale, secondo cui la differenza tra olio d'oliva vergine ed extravergine si riduce a una sottodistinzione di carattere tecnico».

Quella di lunedì non è la sola tegola giudiziaria caduta sulla Borelli. Il 27 Cipolla si dovrà presentare di nuovo in pretura: questa volta è imputato per frode in commercio (vendita di olio non extravergine ma spacciato per tale). Un episodio dell'agosto '94. All'epoca gli accertamenti erano stati compiuti dall'Agecontrol (Agenzia per i controlli e le azioni comunitarie nel quadro del regime d'aiuto all'olio d'oliva) i prelievi mandati al laboratorio chimico di Roma avevano evidenziato anomalie in uno stock di extravergine custodito a Pontedassio (22.150 litri). «Al campione esaminato è stato dato il giudizio di "olio di oliva vergine"», avevano relazionato gli ispettori.

Maurizio Vezzaro

Lo stabilimento oleario Borelli

I PREZZI

Continua la discesa

Continua la discesa dei prezzi all'ingrosso per l'olio di produzione nazionale. Dopo il calo già evidenziato la settimana, il bollettino aggiornato della Camera di commercio imperiese indica una nuova diminuzione: l'extravergine (acidità 1 per cento) perde altre 100 lire, portandosi così a una quotazione tra e 8600 lire il chilogrammo. In picchiata anche l'olio di oliva raffinato, a 8000-8100 il chilo, mentre quello lampante è a 7100-7150. Scende inoltre quello di di oliva raffinato, a quota 4700-4750. semi, il soja precipita a 1080-1100, mentre l'arachide resta a 1860-1880. Invariati pure il mais (1550-1520), il girasole (1150-1170) e il vinacciolo, che resta a 1350-1370. Questa settimana il mercato locale, che è stato caratterizzato da una qualità molto alta da una quantità di prodotto ridotta a causa delle condizioni del tempo, non viene quotato. L'unica valutazione per il Ponente è legata alle olive in salamoia. I listini variano dalle 3500 alle 4700 lire al chilo. Per la produzione estera, l'extravergine «Borjas» dalla Spagna non fa registrare variazioni, è sempre a 8500-8700. Il Kalamata, arrivo dalla Grecia un'acidità fra lo 0,5 e lo 0,6%, scende invece a 8050-8150. In discesa pure l'olio di oliva lampante, a 7200-7300. [e. f.]

COLDIRODI

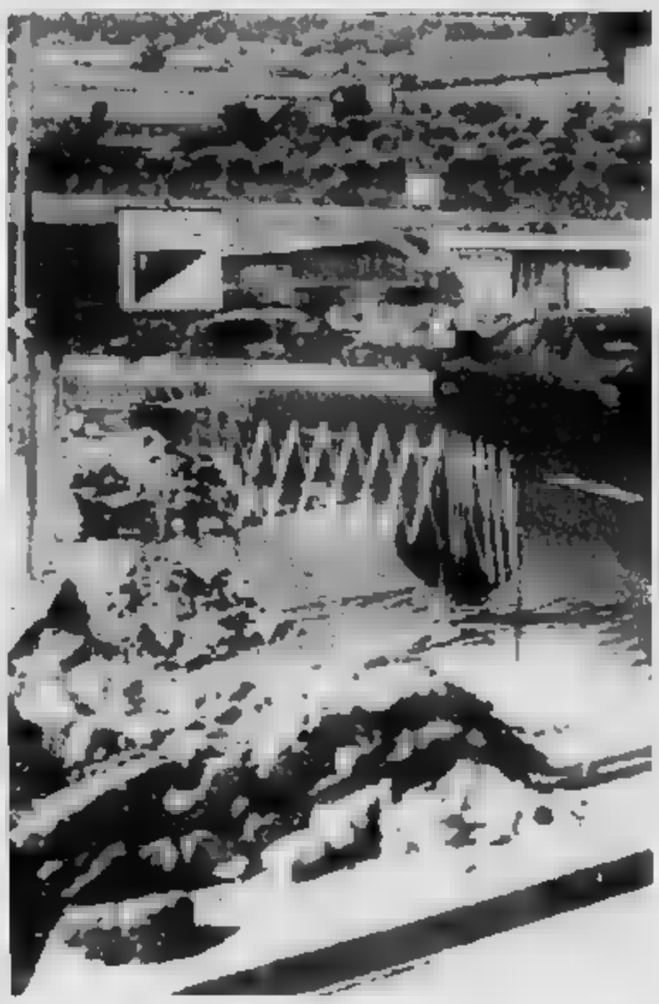

«Pezze» sul manto rifatto

Ruspe al lavoro in via Padre Semeria, nel tratto dove erano stati ultimati da pochi mesi gli interventi per il rifacimento dell'asfalto. A segnalare i nuovi disagi e ad interrogarsi su un lavoro, quello del nuovo manto stradale, diventato «inutile» anche gli abitanti di Coldirodi che, come si vede nella foto di Maurico Gatti, inizieranno a ritrovare gli scomodi «rattoppi» sullo strada di casa. [g. ga.]

Per la Consulta ora è «incompatibile»

Processo per droga il giudice «abdica»

SANREMO. Una prima battuta d'arresto per il gip di Sanremo, Eduardo Bracco, in relazione alla sentenza della Consulta che impedisce al giudice che ha ordinato la custodia cautelare occuparsi al giudizio degli imputati. E' stato lo stesso Bracco, ieri mattina, a dichiararsi incompatibile davanti alle richieste di rito alternativo presentate dai difensori di cinque giovani che il mese scorso erano finiti manette per l'accusa di spaccio e detenzione di stupefacenti.

L'udienza preliminare nei confronti di Andrea Cucca, Angela e Marco Loggia, Mario Gullà e Christian Negro, tutti tra i 19 e i 25 anni, sanremesi, è stata aggiornata al 17 giugno in attesa che il presidente del tribunale stabilisca quale sarà il giudice per le udienze preliminari ad occuparsi della vicenda giudiziaria. Bracco, che ha emesso gli ordini di custodia è incompatibile, è lo è anche il gup supplente, Ugo Bellini, che aveva concesso gli arresti domiciliari esaminando le istanze presentate dagli imputati.

Nessun problema, invece, per gli altri tre giovani imputati che erano stati denunciati a piede libero nell'ambito dell'indagine effettuata dai carabinieri e coordinata dal sostituto procuratore Antonello Racanelli. Simone Pampinella ha chiesto e ottenuto il patteggiamento ed è stato condannato otto mesi con il beneficio della condizionale. Rinvio a giudizio, invece, per Luca Olivo, con processo fissato davanti al tribunale di Sanremo nel maggio del prossimo anno. Il giudice Eduardo Bracco ha infine fissato per l'8 giugno il rito alternativo nei confronti di Fabio Persiani, 22 anni.

Ieri, inoltre, si è appreso che l'indagine dei carabinieri sulle di appuntamento a Sanremo e Arma di Taggia che aveva portato all'arresto di Salvatore Pampinella, 56 anni, era scaturito dalle intercettazioni telefoniche che il magistrato aveva autorizzato per l'indagine sullo spaccio di droga confronti del figlio Simone. [g. ga.]

L'elenco dei bandi pubblicato dalla Regione: molte occasioni di lavoro nelle amministrazioni pubbliche

Concorsi per medici, biologi ed infermieri

E il Teatro «La Fenice» di Venezia cerca orchestrali e coristi

GENOVA. La Regione pubblica la rassegna settimanale dei concorsi in Liguria. I bandi riguardano: 30 posti per referendario nel ruolo della carriera di magistratura per la Corte dei conti; 10 posti per collaboratore professionale - agente 5 q. area vigilanza per il Comune di Aosta; numero imprecisato di posti per segretari/segretarie di lingua spagnola per la Cee - competenza del consiglio; un posto per istruttore amministrativo ufficio tributi VI q., un posto per istruttore amministrativo ufficio segreteria VI q. ed un posto per collaboratore professionale autista scuolabus vigile urbano V q. per il Comune di Diano Castello (Im); 6 posti per personale di varie qualifiche per il Comune di San Giuliano Milanese (Mi); 10 posti per personale di varie qualifiche per il Comune di Trecate (No); 8 posti per personale di qualifiche per il Comune di Visdana (Mn); 5 posti per personale di varie qualifiche per il Comune di Chiusi (Si); 8 posti per personale di varie qualifiche per il Comune di Collegno (To); 8 posti per personale di varie qualifiche VII/VI/V qualifica per la Comunità Montana Valtiberina Toscana Zona H di Sansepolcro; 6 posti per personale di varie qualifiche per l'Opera Pia Galuppi Istituto assistenziale per anziani di Pieve di Cento (Bo); 3 posti per autorizzazione comunale esercizio noleggio con conducente autovettura per il Comune di Carcare (Sv); 8 posti per analista collaboratore livello IX per l'Ospedale Galliera di Genova; numero imprecisato posti nei complessi orchestrale e corale per l'Ente autonomo Teatro La Fenice di Venezia; un posto per direttore (m/f) - età minima 40 anni - bando pe58/s per il Parlamento europeo.

Un posto per vigile urbano V q. per il Comune di (Sv); un posto per istruttore direttivo VII q. ed un posto per istruttore direttivo tecnico VII q. per il Comune di Bolano (Sp); un posto per funzionario area tecnica VIII q. per il Comune di Sarzana (Sp); un posto per comandante polizia municipale 1/d area vigilanza, un posto per vicesegretario generale id area amministrativa, ed un posto per ragioniere capo 1 dirigente area finanziaria per il Comune di Lavagna (Ge); un posto istruttore amministrativo VI q. per il Comune di Ospedaletti (Im); 10 posti per tecnico specializzato manutenzione viaria V q. per la Provincia di Venezia; 8 posti per personale di varie qualifiche per il Comune di Brescia; 4 posti per varie qualifiche per il Comune di Ferrara; 7 posti per varie qualifiche per il Comune di Lecco; 6 posti per personale di varie qualifiche per il Comune di Lodi; un posto per dirigente sanitario II liv. organizzazione servizi sanitari di base ed un posto per dirigente sanitario I liv fascia B Chirurgia Generale per la Usl Tigullio; 16 posti per personale di varie qualifiche; 16 posti per personale varie qualifiche per Opere Pie D'Onigo di Pederobbia (Tv); 8 posti per funzionario tecnico VIII q. per l'Ente Nazionale Risi; 260 posti per notaio per il ministero di Grazia e Giustizia; 3 posti per dirigente I liv. fascia A per l'Ospedale Careggi di Firenze; 5 posti per personale di varie qualifiche per l'Ospedale Meyer di Firenze; un posto per dirigente biologo I liv fascia B laboratorio fisiopatologia per l'Istituto Giannina Gaslini di Genova; un numero imprecisato di posti per incarichi I liv. dirigenziale fascia B per la Usl 2 Savonese; un posto per dirigente medico II liv. Chirurgia plastica per l'Ospedale Martino e clinica universitaria convenzionata.

Un posto per direttore straordinario per il ministero delle Risorse agricole, alimentari e forestale; 14 posti per personale di varie qualifiche area amministrativo-contabile per l'Università di Pavia; 5 posti per personale di varie qualifiche per la Provincia di Sondrio; un posto per terminalista V qualifica per il Comune di Chiusanico (Im); un posto per comandante corpo polizia municipale dirigenziale per il Comune di Sanremo (Im); 6 posti per personale di varie qualifiche VIII per il Comune di Rivoli (To); 4 posti per personale di varie qualifiche VI/ VII q per il Comune di Strambino (To); 4 posti per personale di qualifiche VI/VII per il Comune di Bernalda (To); 8 posti per istruttore-geometra VI q., un posto per istruttore VI q ed un posto per responsabile u o VIII q. per il Comune di Alassio (Sv); un posto per infermiere professionale VI q. per la Casa Riposo e Pensionato «Imperia»; un posto per personale laureato a contratto anni per il Cnr Consiglio Nazionale delle Ricerche; 2 posti per istruttore direttivo amministrativo VII q., 2 posti per istruttore direttivo tecnico VII q., un posto ingegnere VIII q. ed un posto per avvocato comunale 1 q. per la Provincia di Savona; 2 posti per dirigente II liv. Urologia/Immunoematologia e Servizi trasf. per l'Ospedale Pisana di Pisa; 6 posti per personale di varie qualifiche per l'Ospedale di Parma; un posto per dirigente medico I liv. fascia B Anatomia e Istologia pat. per l'Ospedale Martino e clinica universitaria convenzionata; 5 posti per personale di varie qualifiche VII/VIII liv. per il Politecnico di Milano.

Un numero imprecisato di posti per dirigente medico I liv. fascia Anestesia e Rianimazione per la Usl 2 Savonese un numero imprecisato di posti per operatore tecnico ced per la Usl Genovese. 3 posti per dirigente sanitario I liv fascia B Anestesia e Rianimazione e posti per collaboratore tecnico di Radiologia per Usl 4 Tigullio; un posto per assistente domiciliare IV liv per il Comune di Calizzano (Sv); 14 posti per personale di varie qualifiche VI VII VIII q per il Comune di Comacchio (Fe), 7 posti per personale di varie qualifiche IV/V/VI q per il Comune di Thiene (Vi); posti per personale di varie qualifiche V/VI q per il Comune di Clusone (Bg), 7 posti per personale di varie qualifiche V/VI q per il Comune di Rezzato (Bs), un imprecisato di posti per interpreti di conferenza lingua italiana (dati dopo 14/6/51) per la Corte di Giustizia della Comunità Europea, un posto per dirigente medico I liv primario Cardiologia, un posto per dirigente medico I liv primario Reumatologia, posto per dirigente medico I liv. primario Psichiatria ed un posto per dirigente medico I liv primario Ortopedia e Traumatologia per la Usl 3 Genovese; 20 posti per operatore professionale collaboratore infermiere per Ospedali Riuniti di Bergamo, 6 posti per personale di varie qualifiche per Consiglio Orfanotrofi e Pio Albergo «Trivulzio» di Milano; un posto per dirigente sanitario farmacista I liv fascia B per l'Ospedale Santa Corona di Pietra Ligure (Sv), un posto per dirigente medico I liv fascia B Cardiologia a tempo per la Usl 1 Imperiese, posto per dirigente medico 2 liv primario Reumatologia, un posto per dirigente medico 2 liv primario Psichiatria, un posto per dirigente medico 2 liv primario Ortopedia e Traumatologia ed un posto per dirigente medico 2 liv. primario Cardiologia per la Usl 3 Genovese; un numero imprecisato di posti per abilitazione all'esercizio professionale di per il ministero di Grazia e Giustizia.

Un posto per geometra-istruttore area finanziaria per il Comune di Albisola Superiore (Sv); 10 posti per sottotenente in specialità amministrazione - anno 1996-97 per il ministero della Difesa; 37 posti per personale laureato a tempo determinato pos. erg 1-22 per l'Enea; 5 posti per personale di varie qualifiche VI per la Provincia di Pavia; un posto per agente di polizia municipale V q. per il Comune di Pieve Ligure (Ge); 17 posti per personale di varie qualifiche VI/VII/VIII q. per il Comune di San Donato Milanese (Mi); 5 posti per personale di varie qualifiche per il Comune di Vaprio d'Adda (Mi), 8 posti per personale di varie qualifiche per il Comune di Congliano (Tv), posti per personale di varie qualifiche per il Comune di Guastalla (Re).

Un posto per istruttore geometra VI q. per il Comune di Pornassio (Im), un posto per geometra lo VI liv per il Comune di Piana Crixia (Sv); 11 posti per personale di varie qualifiche per l'Ospedale di Sospiro (Cremona); posti per infermiere professionale VI liv per la Casa di Riposo in Campansi di Siena; un posto per dirigente sanitario I liv. fascia B geriatria per l'Ospedale Galliera di Genova, 7 posti per personale di varie qualifiche per l'Ospedale San Paolo di Milano; posti per centralinisti telefonici non vedenti per Banca d'Italia; un posto per personale laureato a contratto (5 anni) per il Cnr Consiglio Nazionale delle Ricerche, un posto per dirigente medico I liv fascia Immunoematologia e Trasf per l'Ospedale Galliera di Genova; un posto per dirigente medico I liv fascia B Cardiologia per l'Ospedale Villa Scassi-Ospedali Civili di Sampierdarena (Ge), 7 posti per operatore professionale collaboratore vigilatrice d'infanzia per l'Ospedale S. Maria della Misericordia di Udine, 4 posti per varie qualifiche per l'Ospedale San Gerardo dei Tintori di Monza; 8 posti per personale di varie qualifiche per Ospedale di Circolo e Fondazione Macchi di Varese; 3 posti per personale di varie qualifiche per Istituto Nazionale Neurologico «Carlo Besta» di Milano.

Un posto per dirigente II liv. disciplina Medicina Generale ed un posto per dirigente II liv. lab. analisi cliniche e microbiologia per la Usl 1 Imperiese; 2 posti per esperto informatico IV liv. per il Consorzio Interuniversitario Lombardo di Segrate (Mil); un posto per personale laureato a contratto (5 anni) per il Cnr Consiglio Nazionale delle Ricerche; 2 posti per esperto informatico IV liv per il Consorzio Interuniversitario Lombardo elab. autonom. di Segrate (Mi); un posto per personale laureato a contratto (5 anni) per il Cnr Consiglio Nazionale delle Ricerche; un numero imprecisato di posti per abilitazione esercizio professionale consulente del lavoro '96 per il ministero del Lavoro e della Previdenza sociale; un posto per personale laureato a contratto anni) per il Cnr Consiglio Nazionale delle Ricerche; un numero imprecisato di posti per 2 sessione di abilitazione esercizio professionale per il ministero dell' Università e della Ricerca scientifica e tecnologica.

SANREMO

Convegno al Casinò

«Si deve favorire la convivenza con gli islamici»

SANREMO. Il convegno martedì scorso al casinò ha visto la presentazione ufficiale della proposta di intesa tra lo Stato italiano e la comunità islamica nata da uno studio condotto dall'Associazione italiana internazionale per l'informazione sull'Islam in collaborazione con noti giuristi italiani come Piero Bellini e Mario Tedeschi. Il progetto è stato discusso alla presenza delle autorità governative ed è emersa la volontà di stimolare l'informazione per evitare pregiudizi e disinformazione.

«I lavori del convegno - spiegano i promotori - hanno evidenziato come l'intesa tra lo Stato e la comunità islamica sia una realtà non solo possibile dal punto di vista giuridico, ma soprattutto auspicabile in vista della pacifica e proficua convivenza tra cittadini italiani che professano diverse confessioni religiose». [g. ga.]

IMPERIA

Dopo mons. Milingo

A giugno arriva il prete cacciato da Fidel Castro

IMPERIA. Dopo monsignor Milingo, il vescovo africano che viene periodicamente a Cervo e che a Diano Arentino sta per aprire un centro per missionari, un altro sacerdote esorcista è atteso in Riviera. Il 18 giugno ai Piani dirà Messa e riceverà i fedeli padre Dario Betancourt, invitato dal parroco don Erinengo. Betancourt, colombiano, è l'ispiratore del «Rinnovamento carismatico», un movimento di catarsi religiosa che adotta come metodo quello della «terapia di preghiera».

Padre Betancourt è già stato a Imperia due anni fa. Quella volta aveva radunato la gente - circa duemila persone - nel campo del Riviera dei fiori. Per il 18 i fedeli si sono dati appuntamento nella chiesa dei Piani. Curiosità: sia Cervo sia Imperia, dove c'è un'attenzione crescente per questo tipo di fenomeni, sono amministrate da giunte di sinistra. [m. v.]

79° Giro d'Italia

La sosta in Liguria della «corsa in rosa» suggerisce speranze e ricordi carichi di nostalgia

Qui la storia del ciclismo diventa futuro

L'Aurelia, un grande palcoscenico per i corridori

Ci sono tappe maschio e ci sono tappe femmina. Ovviamente ci sono anche tappe ermafrodita, e poi ci sono anche tappe transessuali: le prime si presentano, nella realtà, con caratteri sessuali ambigui e anzi duplici, le seconde si evolvono, passano da un sesso all'altro nelle poche ore del loro svolgimento.

La Aulla-Loano è tappa femmina, almeno sulla carta. Dove la parola «carta» sta a dire anche della carta geografica. Un passo all'inizio, il Bracco che fece leggenda nel dopoguerra per i suoi vari passatori per niente cortesi, banditi insomma, banditi rapinatori, e che nei primi Giri venne domato da molti ciclisti con l'ausilio di un locale, per gallerie amiche, epifania al di là del passo, e reimmissione clandestina in corsa. Dopo il Bracco, anzi sotto il Bracco niente. La via Aurelia e testa avanti e pedalare lungo il Mar Ligure, sino appunto a Loano che del Giro aveva vissuto tanti passaggi, mai un traguardo finale.

La Aulla-Loano è femmina, cioè dolce, tenero, con rischi di vispateresità. Almeno a priori. Infatti speriamo che non sia femmina, sennò non ci si diverte troppo. Certo che le caratteristiche della femminilità ci sono: percorso facile, e il giorno dopo una Loano-Pratonevoso che è già Appennino alpizzato, e poi Alpe appenninizzata. Si arriva a quota 1615, e prima si sono scalati il San Bernardo e il Casotto, rispettivamente a 1391 metri, e si è andati ai 1091 metri di San Giacomo di Roburent, il giorno dopo, addirittura la Santuario di Vicoforte-Briancon, con Maddalena, Vars e Izoard, graticola feroce per fachiri. Se nella Aulla-Loano non succede niente di grosso, in uno dei due giorni duri che aspettano la corsa, nessuno può dire di non essere stato avvertito.

Però speriamo che non sia femmina. Dietro alla tappa c'è la passione, che è anche attesa messianica, dei ciclofili liguri, di una regione cioè che fu quella elettiva di Coppi e che adesso si aggrappa ai passaggi o ai traguardi del Giro d'Italia, oltre che al rito consueto della Milano-Sanremo, per rimanere legata fisicamente, oltre che sentimentalmente, al grande ciclismo. Dietro anzi dentro la tappa di Loano sta la passione ciclistica del sindaco della cittadina, Francesco Genero, giurato internazionale, in questi giorni al seguito del Giro proprio quello. Intorno alla tappa sta l'ectoplasma del ciclismo professionistico ligure, che avrebbe Podenzana e Celestino, ma i due sono al Giro, che collega le memorie più fresche a Zanoni, a Vittiglio, e indietro sono a Perletto.

Addosso alla tappa sta l'incubo di un sottopassaggio, dove si lascia l'Aurelia per entrare in Loano vecchia, con strettoia stradale, niente pubblico ammesso, e corridori superavvisati, perché non ci sia, in caso di arrivo in gruppone, un pericoloso insaccamento: siamo a 600 metri dal traguardo. Intorno alla tappa c'è una bella attesa: Loano è una piccola capitale del turismo della terza età, è piena di gente cresciuta a pane e Coppi. Il Kursaal ospita in questi giorni mostre dedicate al ciclismo: quello della Milano-Sanremo, quello delle corse liguri, quello del Giro d'Italia.

> La frazione ligure costituisce un prologo alle grandi scalate da affrontare nei prossimi giorni

Peccato che sia finita l'epopea sportgastronomica del Cabiria, l'albergone lungo l'Aurelia che per anni - diciamo del 1950, del 1960 e dintorni - fu sede di squadre importanti, di corridori celebri. Le notti del Cabiria sono state, per anni, notti di discussioni, di tattiche, di strategie, di promesse, di minacce, di vendette. La Liguria fu per anni culla di ciclismo anche congiure: basti pensare al doping di Merckx nel 1969 a Savona, ad una tragedia gastrica in quel di Diano Marina di Anquetil nel 1965 (o era il 1966? il quiz è aperto). Loano si candida anche ad una successione di questo ciclismo alla Borgia?

Speriamo che sia femmina. Sono poche ormai le tappe che si offrano a priori ai velocisti, o ai passisti di giornata. Non vorremmo che Loano fosse un'occasione perduta per molti, per troppi del Giro 1996. Per questo speriamo che la tappa non sia femmina. Fra l'altro è strategicamente adatta per un attacco a sorpresa, o meglio anticipione, di quelli che rendono.

Ci sono ancora quasi cento corridori i quali sanno perfettamente che non vinceranno il Giro, e giorno dopo giorno vedono venir meno le tappe aperte alle loro caratteristiche. Questi ciclisti non sono necessariamente velocisti. Sono ciclisti appunto da tappa Aulla-Loano, con il riscaldamento dei muscoli sul Bracco, l'Aurelia che può diventare un impegno di concentrazione, di reazioni e controreazioni, non di scivolamento. Sono quelli della fuga brevissima, molto di moda, oppure lunghissima, un po' fuori moda. Sono quelli non da classifica alta, neppure da costante basso gregarismo. Hanno pochi giorni di supervita possibile, debbono approfittare di occasioni come quella di oggi.

Poi Loano lancerà il Giro verso le montagne. Chi sarà speso sul traguardo ligure si troverà dentro, per i miracoli canonici dello sport e specie del ciclismo, forza nuova. Chi si sarà economizzato, si sentirà vuoto. Nel ciclismo deprime più la noia che la fatica.

Gian Paolo Ormezzano

La zona dell'arrivo, in piazzale Mazzini a Loano, e Jacques Anquetil, storico protagonista sulle strade liguri

IL PRECEDENTE

DIECI VOLTE IN PROVINCIA

Amore, ma con un giallo

Tappe a Savona e caso-Merckx

Eddy Merckx piangente dopo aver appreso la squalifica per doping e (a destra) dopo l'arrivo della tappa a Savona

Ancor oggi si discute dell'accusa di doping che nel 1969 provocò la squalifica del belga

ARRIVA il Giro d'Italia numero 79 e nella lunga storia rosa è la decima volta che si ferma fra di noi. Sino all'immediato dopoguerra, Savona e le sue genti si accontentavano di vederlo transitare o da Levante o da Ponente, ma non mai riusciti a vedere «da fermi» i girini. Questa «cerostia» che continuava dal 1909, anno di nascita, si interruppe nel 1951 ed Alassio raccolse le vorticose pedalate di Toni Bevilacqua che nella discesa del Colle di Nava (si arrivava da Torino, sede della prima tappa) lasciò tutti per giungere in riva al mare con un buon vantaggio su Brasola, De Santis, Pasotti e Martini. Fiorenzo Magni indossò la maglia rosa e poi, pur perdendola più volte, la riconquistò definitivamente per condurla al Vigorelli.

L'incantesimo si era interrotto: d'altra parte ai savonesi non bastava l'annuale Milano-Sanremo per cogliere il sapore ed il gusto delle epiche battaglie fra Bartali e Coppi. Ma grazie a un sindaco sportivo come Zanelli e ad un presidente del Coni come Stefano Delbuono, Savona viene finalmente inserita nel carosello nazionale. E' il 1969, un anno storico perché proprio a Savona si consuma un «giallo» sportivo che ancora oggi divide l'opinione pubblica: Eddy Merckx, innocente o colpevole di doping?

Il corteo è a Parma-Savona, sedicesima frazione di un Giro ormai avviato a consegnarsi al belga. Era il 2 di giugno, vinse con un colpo di mano partendo dalle Funivie il toscano Roberto Ballini, che sul traguardo di corso Tardy e Benech contenne il gruppo guidato da Basso, Roybroek, Altig, Morellini, Zandegù e l'iscone.

Ma nella notte, al termine di intensi esami nel camion-laboratorio parcheggiato nel distretto militare, sortì il terribile responso: «Merckx è drogato». La conseguente espulsione venne notificata da Bruno Raschi, allora vice di Torriani, alla maglia rosa direttamente nella pensione di Albisola: «Merckx in canottiera - disse Raschi - la maglia rosa piegata su una sedia: mi guardò incredulo e pianse. Mi tolse il saluto per un anno».

Ma era davvero colpevole? Gli esami furono ripetuti e il verdetto divenne definitivo. Gimondi si rifiutò di indossare la maglia rosa, il Giro partì per Pavia un'ora dopo, i corridori chiedevano garanzie. Si ipotizzò che un Giuda avesse «avvelenato» la borraccia di Merckx prima della partenza da Parma, si mormorarono anche le iniziali di un belga infiltrato nel gruppo del campione, si disse che alla Faema faceva più pubblicità un Merckx squalificato che vincente. Non a caso il giorno dopo si inaugurava un nuovo stabilimento Faema. Ma furono soltanto voci.

Dopo il 1969 il Giro fu ancora a Savona nel 1972, con arrivo solitario di Wilmo Francioni, e ci fu la pace con Eddy. La provincia riprese l'iniziativa e nel 1974 Pietra Ligure «offrì» il viale delle Palme ad un plotone completo per uno sprint regale dove Enrico Paolini e Pierino Gavazzi misero nel sacco il «mostro» De Vlaeminck. Due anni ancora, è il 1976, e Varazze (candidata a una tappa il prossimo anno) vede sfrecciare sul traguardo il tricolore di Francesco Moser. Ancora Savona nel 1983 (Saronni è rosa) per l'ennesima fuga nel finale: Gregor Braun che anticipa Frauler. Ci sarà il 1986 (da Savona a Salice d'Ulzio) e il 1991, con vittoria sprint di Sciandri davanti all'ex iridato Greg Lemond. Poi, lo scorso anno, una partenza da Varazze.

Una storia fatta dunque di nove arrivi nel Savonese. Oggi la palma numero 10 tocca a Loano. Auguri per un'altra bella pagina di storia sportiva.

Nanni De Marco

Ciechi in gara

In piazza il ciclo-raid

SAVONA. Giungeranno stamani, intorno a mezzogiorno, in piazza Sisto IV per ripartire domani, alla volta di Alassio: sono i partecipanti al raid ciclistico su tandem per vedenti che, in sei tappe, dal Golfo dei Poeti di La Spezia a Portosole Sanremo, salutano il Giro che abbraccia la Liguria.

Motivo della originale iniziativa è quello di dimostrare che, grazie all'aiuto del vedente, il cieco può compiere delle passeggiate in bicicletta e praticare altri sport, allo scopo di migliorarne l'integrazione sociale.

Coloro che in futuro volessero aderire alle iniziative in favore dei non vedenti, possono rivolgersi alla Sezione provinciale di Savona, che si trova in via Ratti. Questo perché, dopo che sarà stata archiviata l'esperienza abbinata al Giro d'Italia, sono in programma, fin dai prossimi mesi, altre importanti iniziative di tipo analogo. **[g. o.]**

TUTTI I CORRIDORI CHE SONO RIMASTI IN GARA

Cipollini, ieri di nuovo vittorioso

MG-TECHNOGYM - Ita

	Bugno Gianni	Ita
92	Casagrande Stefano	Ita
	Coppolillo Michele	Ita
94	Finco Carlo	Ita
95	Fontanelli Fabiano	Ita
	Lecchi A.	rit. Ita
97	Loda Nicola	Ita
98	Richard Pascal	Svi
99	Saligari Marco	Ita

MX-ONDA - Spa

101	Wuest M.	rit. Ger
102	Cordes Tom	rit. Ola
103	Moller Claus Michael	Dan
104	Diaz Antonio M.	rit. Spa
	Nieto German	rit. Spa
106	Santamaria J. L.	rit. Spa
107	Irusta Semp. A.	rit. Spa
108	Cerezo Francisco	Spa
109	Uria Gonzalez J. M.	Spa

[illegible] - Ita

111	Abdujaparov Djam	Uzb
112	Puttini Felice	Ita
113	Massi Rodolfo	
114	Salvato Cristian	Ita
115	Piepoli Leonardo	Ita
116	Imboden Heinz	Svi
117	Bettin Mauro	Ita
118	Ousiamine Serguei	Rus
119	Saitov Asiat	Rus

[illegible]

121	Ugrumov Piotr	Let
122	Gontchenkov A.	Ucr
123	Sgnaolin D.	rit. Ita
124	Zen Marco	Ita
125	Manzoni Mario	Ita
126	Cattai Stefano	Ita
127	Davidenko Vassili	Geo
128	Djavonian Vjatcheslav	
129	Sivakov Alexei	

TEAM SAECO - [illegible]

131	Cipollini Mario	Ita
132	Casagrande Francesco	Ita
133	Furlan Giorgio	Ita
134	Martinello Silvio	Ita
135	Scirea Mario	Ita
136	Donati Massimo	Ita
137	Frigo Dario	Ita
138	Pelito Roberto	Ita
139	Calcaterra Giuseppe	Ita

[illegible] & VITA [illegible] - Ita

141	Forconi Riccardo	Ita
142	Petualli Andrea	Ita
143	Magnusson Glenn	Sve
144	Andriotto Dario	Ita
145	Pasquale Maurizio	Ita
146	Pelliconi Roberto	Ita
147	Vergnani Marco	Ita
148	Bo Larsen Nicolay	Dan
	Laddomada Michele	Ita

[illegible] SELLE [illegible] - Ita

151	Rossato Mirko	Ita
	Guidi Fabrizio	Ita
153	Casagrande Filippo	Ita
154	Secchiari F.	rit. Ita
155	Vetteroni Andrea	Ita
156	Casarotto Davide	Ita
157	Chefer Aleksander	Kaz
158	Gasperoni Cristian	Ita
159	Tronca Amilcare	Ita

[illegible] POLTI - Ita

161	Baldinger Dirk	Ger
162	Crepaldi Mirco	Ita
163	Gianetti Mauro	Svi
164	Guerini Giuseppe	Ita
165	Lombardi Giovanni	Ita
166	Outschakov Sergei	Rus
167	Pianegonda Gianluca	Ita
168	Rebellin Davide	Ita
169	Totsching Georg	Aut

TVM - Ola

171	Johnsen Lars Kristian	Nor
172	Kiaergaard Steffen	Nor
173	Petilleau Stephane	Fra
174	Poulnikov Vladimir	Ucr
175	Roux Laurent	Fra
176	Redant Hendrik	
177	Skibby Jasper	rit. Dan
178	Van Der Steen Niel	rit. Ola
179	Van Steen Martin	Ola

CARRERA BLUE JEANS - Ita

31	Chiappucci Claudio	Ita
32	Zaina Enrico	Ita
33	Zberg Beat	Svi
34	Pelliccioli Oscar	Ita
35	Barbero Sergio	Ita
	Artunghi Marco	Ita
37	Checchin Stefano	Ita
38	Simeoni Filippo	Ita
39	Traversoni Mario	Ita

PANARIA-VINAVIL - Ita

41	Tonkov Pavel	Rus
42	Belli Vladimir	Ita
43	Bramati Davide	Ita
44	Conti Roberto	Ita
45	Faresin Gianni	
46	Galletti Alessio	Ita
47	Serpellini M[illegible]	Ita
48	Missaglia Gabriele	Ita
49	Spruch Zbigniew	Pol

FESTINA-LOTUS - And

51	Boscardin Bruno	Ita
	Garcia Casas Felix	Spa
	Herve Pascal	Fra
54	Hodge Stephen	Aus
55	Robin Jean-Cyril	Fra
56	Arenas Juan	Spa
	Lebreton Lylian	Fra
58	Laukka Joona	Fin
59	Plaza David	Spa

GEWISS-PLAYBUS - Ita

61	Berzin Eugenj	Rus
62	Colombo Gabriele	Ita
	Zanini Stefano	rit. Ita
64	Brignoli Ermanno	Ita
	Canghialta Bruno	Ita
66	Gotti Ivan	Ita
67	Volpi Alberto	Ita
68	Brognara Andrea	Ita
69	Perona Davide	Ita

SELLE ITALIA GLACIAL - Col

71	Rodriguez Nelson	Col
72	Cardenas H.	rit. Col
73	Camargo Angel Yesid	Col
74	Roncacio Celio	Col
75	Sierra Pena Alvaro	Col
76	Caruso Roberto	Ita
77	Micoli Nicola	rit. Ita
	Giraldi Stefano	rit. Ita
79	Jolidon Jacques	rit. Svi

KELME - Spa

81	Cubino G.L.	rit. Spa
82	Buenabora Hernan	Col
83	Dominguez J. Carlos	Spa
84	Edo Alsina Angel	Spa
85	Vidal Martinez J. A.	Spa
86	Rodrigues Quintino	Por
87	Sanchez De La Rocha	Spa
88	Garcia Comacho I.	Spa
89	Giner Leon Blas	Spa

79° Giro d'Italia

Prime emozioni [redacted] Varazze, a Noli il Gran premio del Centenario e la bagarre partirà da Varigotti

Cento consigli per il Giro in Riviera

Meglio in treno (lo sciopero è stato revocato) per gli sportivi che vogliono assistere all'arrivo di piazza Mazzini a Loano

LOANO. Vademecum per seguire l'Aulla-Loano, tredicesima tappa della corsa rosa. [redacted] appassionati delle due ruote si [redacted] mobilitati per seguire la frazione che porta il Giro in Liguria. Un evento da vivere minuto per minuto, in versione «live», sulle strade attraversate dall'evento e poi tutti davanti alla tivù, una volta ricordato di aver programmato il video-registratore, con il commento degli ultimi chilometri affidato all'affiatato tandem Dezan-Saronni.

[redacted] Come per ogni tappa il comitato organizzatore del Giro ha stilato tre tabelle di marcia, a seconda della media che verrà mantenuta dai corridori. Tenendo presente quella più veloce (dei 43 all'ora) e quella più lenta (dei 39) il Giro entrerà in Liguria, alle 12,25 in località Ceparana di Boiano. Successivamente i corridori si dirigeranno a Borghetto di Vara (12,52-12,55) prima di affrontare il Bracco, dove [redacted] situato il Gran Premio della montagna (in vetta il passaggio è previsto tra le 13,17 [redacted] le 13,23). La discesa immetterà nella provincia di Genova dove la prima località interessata sarà Sestri Levante (13,37-13,46).

Altro passaggio da seguire è quello di Lavagna, dove dopo 65 chilometri, è situato il Gran Premio Lotteria. A Chiavari (13,49-13,58) e Zoagli (13,56-14,09) i corridori dovranno fare attenzione ad alcune gallerie che potrebbero creare più di un problema. Rapallo e Recco saranno invece interessate dalla corsa tra le 14,17 e le 14,30.

RIFORNIMENTO [redacted] VOLO E' [redacted] Bogliasco che numerosi appassionati si sono dati appuntamento: qui infatti (14,32-14,46) [redacted] previsto [redacted] rifornimento che costituisce sempre un momento di grande spettacolo di una corsa. Quindi l'ingresso a Nervi (14,36-14,51) dove, in teoria, dovrebbe aprirsi il collegamento televisivo di Italia 1. Superata Genova (14,53-15,09) i corridori ritroveranno l'amichevole tracciato della Milano-Sanremo che abbandoneranno soltanto a Loano, quando lasceranno l'Aurelia. Ad Arenzano occhio alla galleria del Pizzo (15,27-15,46). Cogoleto avrà [redacted] compito di salutare il Giro (15,33-15,54) per la provincia di Genova.

L'INTERGIRO E' A VARAZZE Il tuffo in quella di Savona invece è costituito dall'Intergiro di Varazze (15,39-16), simbolo che ormai la corsa è entrata nelle fasi cruciali. Per tutti gli appassionati della città l'augurio che questo striscione, il prossimo anno, venga sostituito da quello indicante l'arrivo. Celle Ligure (15,49-16,11) e Albisola Marina (15,53-16,16) avranno il compito di introdurre il giro a Savona. Senza particolari sussulti dovrebbero essere i passaggi [redacted] Vado (16,09-16,33) e Spotorno (16,19-16,44). A Noli invece altro importante punto d'osservazione sarà costituito dal Gran Premio del Centenario, un traguardo che la «Gazzetta dello Sport» ha voluto dedicare, su tutte le strade del Giro, in occasione del secolo [redacted] vita delle Olimpiadi [redacted] della «rosa» che accompagna gli sportivi di tutta Italia.

LÀ [redacted] VARIGOTTI La fase conclusiva di questa tappa si scatenerà [redacted] Varigotti (16,28-16,54). Finale Ligure (16,35-17,02), Borgio Verezzi (16,39-17,06) e Pietra Ligure (16,43-17,11). Quindi l'addio all'Aurelia, [redacted] volta giunti [redacted] Loano, con il passaggio in [redacted] Minniti, via Sauro e Corso Roma prima della conclusione prevista in piazza Mazzini tra le 16,47 e le 17,15 dopo 195 chilometri.

[redacted] Revocato lo sciopero, chi vorrà andare [redacted] seguire l'arrivo farà bene ad usare il treno (considerato che il traguardo è davvero [redacted] pochi metri dalla stazione ferroviaria). Chi invece [redacted] apposterà lungo i chilometri di questa tappa deve calcolare che il traffico, [redacted] il passaggio della carovana, verrà bloccato un'ora prima del passaggio della [redacted]. Necessario quindi muoversi [redacted] giusto anticipo. Per chi vorrà avere un posto in prima fila sul traguardo, è consigliabile non arrivare dopo le 14.

Guglielmo Olivero

[redacted]

Il percorso nelle città

Due momenti «caldi», [redacted] anche spettacolari, della tappa di [redacted] Aulla-Loano, [redacted] i passaggi dalle città di Genova e Savona. Nel capoluogo [redacted] regione (dove la [redacted] transiterà tra le 14,50 e le 15,10) i corridori eviteranno [redacted] centro della città per immettersi, dopo il passaggio in via Cavallotti [redacted] Italia, sulla sopraelevata. A Sampierdarena l'organizzazione ha optato per il passaggio in Lungomare Canepa [redacted] via Pacinotti. Curiosità: è stata evitata [redacted] Cantore, passaggio obbligato del Giro dell'Appennino. A Savona (passaggi tra le 16 e le 16,30 circa) i corridori «saluteranno» la città transitando sotto la galleria di Valloria. La carovana rosa attraverserà poi piazza Leon Pancaldo, via Gramsci, corso Mazzini, via Montenotte, corso Colombo, corso Vittorio Veneto e via Nizza, in pratica lo stesso tracciato, ormai collaudato, che a marzo interessa la «Milano-Sanremo». [g. o.]

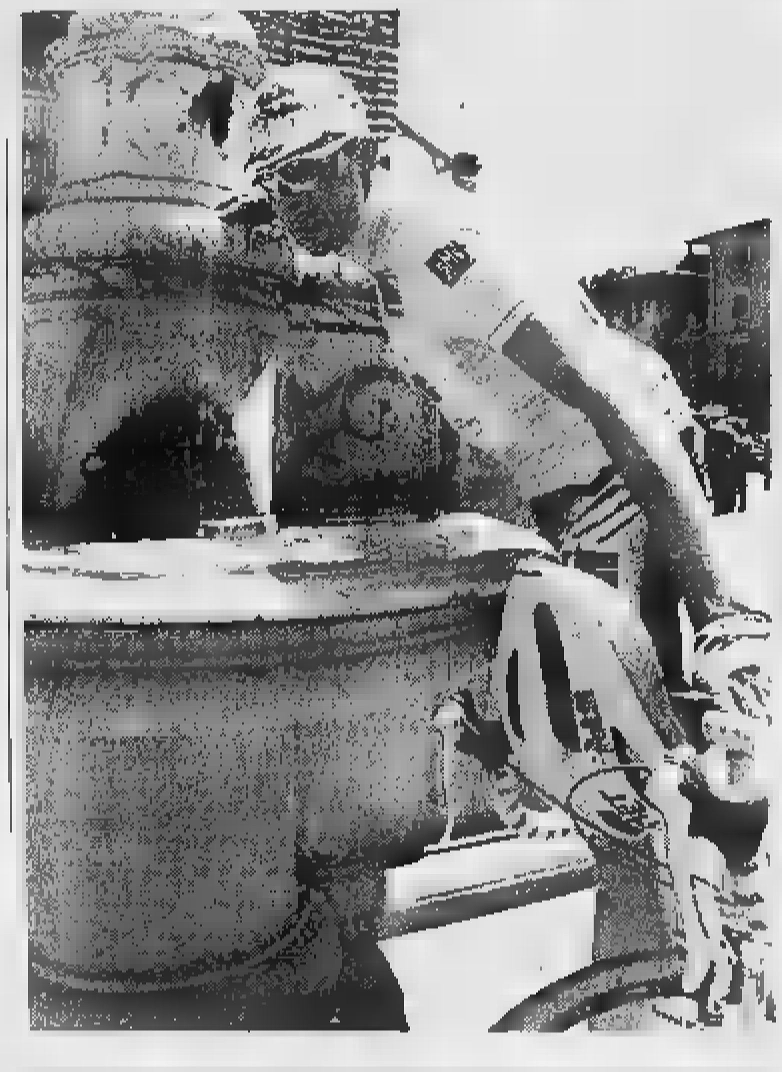

Oggi per il quinto giorno Davide Rebellin difende la maglia rosa

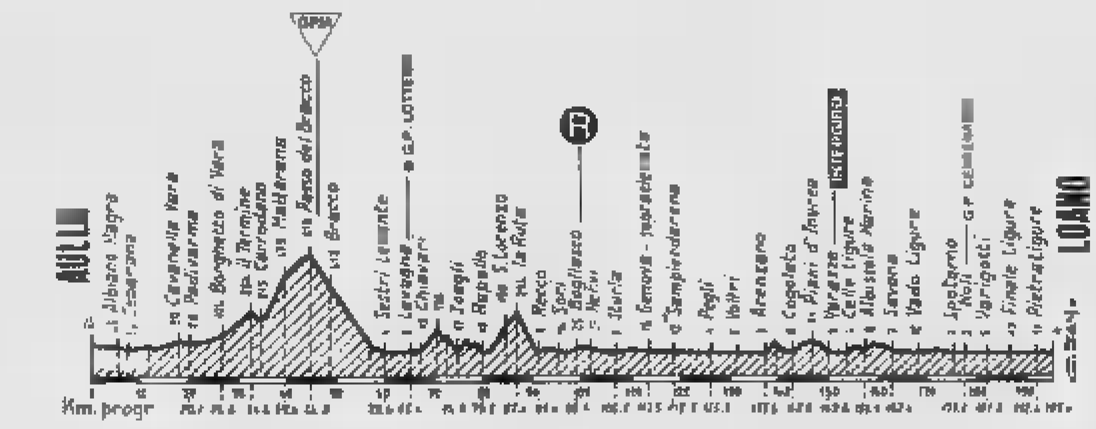

[redacted]

LOCALITA'	DISTANZE parziali	per-corse	da per-correre	ORA DI PASSAGGIO media km/ora 39	41	43
PROVINCIA DI GENOVA						
Bracco di Moneglia	4,3	48,8	146,2	13.30	13.26	13.23
Sestri Levante	10,6	59,4	135,6	13.46	13.41	13.37
n° 2 gallerie - m 172 - m 58	2,0	61,4	133,6	13.49	13.44	13.40
Lavagna - (G.P. LOTTERIA)	**4,0**	**65,4**	**129,6**	**13,55**	**13,50**	**13,46**
Chiavari	2,0	67,4	127,6	13.58	13.53	13.49
galleria Madonna delle Grazie - m 334	3,1	70,5	124,5	14.03	13.58	13.53
Zoagli - n° 2 gallerie - m 30+30 - m 344	4,0	74,5	120,5	14.09	14.04	13.58
Rapallo	5,0	79,5	115,5	14.17	14.11	14.05
S. Lorenzo della Costa di S. Margherita L.	5,5	85,0	110,0	14.25	14.19	14.13
La Ruta di Camogli - galleria m 73	2,0	87,0	108,0	14.28	14.22	14.16
Recco	4,0	91,0	104,0	14.35	14.28	14.21
[redacted] - SS 1 «Aurelia»	4,0	95,0	100,0	14.41	14.34	14.27
Bogliasco - galleria - m 112 - (RIF.)	**3,6**	**98,5**	**96,5**	**14,46**	**14,39**	**14,32**
Nervi-Via Somma Donato-Via Quinto-Via V Maggio	3,0	101,5	93,5	14.51	14.43	14.36
Via dei Mille-Sturla-Via Caprera-Via F. Cavallotti	5,0	106,5	88,5	14.58	14.50	14.43
C.so Italia-C.so G. Marconi						
Genova - Sopraelevata	7,0	113,5	81,5	15,09	15.01	14.53
Sampierdarena-Lungomare Canepa	5,0	118,5	76,5	15.17	15.09	15.00
Via Pacinotti-Via Pieragostini						
Cornigliano-Via G. Ansaldo	3,0	121,5	73,5	15.21	15.12	15.04
Genova - Pegli	4,0	125,5	69,5	15.28	15.18	15.10
Voltri	5,6	131,1	63,9	15.36	15.26	15.17
Arenzano - galleria del Pizzo - m 113	6,5	137,6	57,4	15.46	15.36	15.27
La [redacted]	2,0	139,6	55,4	15.49	15.39	15.29
[redacted]	3,0	142,6	52,4	15.54	15.43	15.33
PROVINCIA DI SAVONA						
[redacted]	4,0	146,6	48,4	16.00	15.49	15.39
Varazze INTERGIRO	**3,0**	**149,6**	**45,4**	**16,05**	**15,53**	**15,43**
Celle Ligure	4,0	153,6	41,4	16.11	15.59	15.49
galleria di Capo Torre - m 300	2,0	155,6	39,4	16.14	16.02	15.52
Albissola Marina	1,3	156,9	38,1	16.16	16.04	15.53
galleria di Valloria - m 115	1,5	158,4	36,6	16.18	16.06	15.56
Savona	4,0	162,4	32,6	16.26	16.12	16.01
Vado Ligure	5,8	168,2	26,8	16.33	16.21	16.09
Spotorno - galleria - m 220	7,0	175,2	19,8	16.44	16.31	16.19
Noli - (G.P. CENTENARIO)	**2,5**	**177,7**	**17,3**	**[redacted]**	**16,35**	**16,22**
n. 3 gallerie - m 114 - m 80 - m 115						
Varigotti	4,0	181,7	13,3	16.54	16.40	16,28
Finale Ligure	5,0	186,7	8,3	17.02	16.48	16,35
Borgio Verezzi	3,0	189,7	5,3	17,06	16.52	16.39
Pietra Ligure	2,7	192,4	2,6	17,11	16.56	16.43
Via I. Minniti-Lungomare N. Sauro-Corso Roma						
LOANO - Piazza Mazzini	**2,6**	**195,0**	**0,0**	**17,15**	**17,00**	**16,47**

[redacted]

ECCO [redacted] SONO

GLI [redacted] CAMPIONI Tutte le squadre del Giro alloggiano in Riviera. Le formazioni hanno accettato [redacted] decisioni del comitato di tappa, salvo la «Gewiss» di Berzin, Colombo e Zanini che ha preteso [redacted] Grand Hotel Spiaggia di Alassio, sede del lungo ritiro invernale. A **Loano** ovviamente alloggeranno numerose squadre [redacted] me la «Carrera» di Chiappucci, ospite dell'Iris: «El Diablo» è molto amato in Riviera e c'è da scommetterci che sarà proprio lui a vincere la gara degli autografi. L'Aki-Gipiemme di Konyshev sarà invece al San Carlo mentre la «Mg» dello sconsolato Bugno trascorrerà la notte all'Excelsior. Questo albergo è stato scelto anche dalla «Refin», altra compagine che promette di far molto nella settimana conclusiva. Il «Team Polti», che certo grazie alla presenza di Rebellin non ha bisogno di presentazioni, è alloggiato al «Concordia».

Berzin ad Alassio

OLANO E' A SPOTORNO Cinque le squadre nella cittadina: la «Sólo Italia» (con i colombiani Sierra e Rodriguez) e la «Mapei» (con la maglia iridata Olano) sono al Ligure mentre l'«Amore e Vita» e all'Hotel Rio in compagnia della «Mx Honda», team composto da spagnoli. Infine al Royal troverà tutti i confort la «Brescialat» di Jaskula e Bontempi.

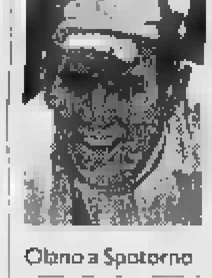

Olano a Spotorno

CIPOLLINI [redacted] EL CITO Noli comunque non [redacted] da meno considerato che lo «Panaria» di Tonkov è [redacted] Miramare mentre la «Saeco», con Cipollini, ha trovato sistemazione al El Cito.

UGRUMOV [redacted] La «Kelme» di Cubino e la «Roslotto» di Ugrumov saranno invece a Varigotti. Al residence Loano 2 infine hanno trovato posto i numerosi giornalisti al seguito, ma non tutti considerato che alcuni esponenti della carta stampata saranno ospiti di Varazze. Il quartiere generale della tappa (sede della sala stampa) è stato sistemato al Palazzetto, dov'è anche fissato il controllo medico. La giuria infine troverà sistemazione nell'Hotel Rio di Pietra Ligure.

Cipollini a Noli

C'è anche un pericolo

Si rischia nel sottopassaggio

LOANO. Il sottopassaggio della linea ferroviaria nei pressi del «Cabiria», che collega la via Aurelia al lungomare, è motivo di preoccupazione fra gli addetti ai lavori. I ciclisti, infatti, attraverso via Minniti, per accedere al lungomare dovranno superare lo stretto e basso sottopasso.

Spiega l'assessore allo sport Angelo Vaccarezza: «Se questo sottopassaggio fosse stato a meno di un chilometro dalla linea del traguardo, certamente avremmo dovuto cercare un altro percorso, [redacted] addirittura rinunciare alla tappa. Ma, per fortuna, all'arrivo mancano un chilometro e 800 metri. Per prevenire incidenti e per evitare [redacted] che l'eventuale gruppo dei ciclisti arrivi molto "aperto" all'incrocio fra l'Aurelia e via Minniti, attueremo un restringimento temporaneo della statale usando balle di paglia ed una accurata segnaletica. Faremo in modo che il gruppo [redacted] metta in fila indiana per sbucare sul lungomare per la volata finale».

Loano, il sottopassaggio che dalla via Aurelia porta al lungomare secondo molti è troppo pericoloso

Restano comunque [redacted] perplessità di molti per la pericolosità di questo passaggio proprio vicino all'arrivo, anche se sembra [redacted] scelta obbligata: non sarebbe infatti stato possibile entrare in Loano dal passaggio [redacted] livello, per la pericolosità d[redacted] binari ma soprattutto per [redacted] bloccare troppo a lungo il traffico ferroviario.

La tappa [redacted] Giro è stata preceduta da alcune polemiche. L'assessore Vaccarezza ha accusato la Provincia [redacted] non aver dato un contributo, anche per motivi politici, alla manifestazione. Il presidente della Provincia, Alessandro Garassini, ha respinto duramente le accuse. [redacted]. Alcuni mesi fa a protestare per i costi per [redacted] comunali del Giro era stato il consigliere leghista di Loano.

Augusto [redacted]

Domani scalatori in scena

Verso Pratonevoso, salite a volontà

LOANO. Nei programmi stilati dagli organizzatori è segnata con quattro stelle, per evidenziarne la difficoltà. In effetti, la Loano-Pratonevoso, in programma domani, è [redacted] delle tappe più attese dagli appassionati oltre a quelle, che naturalmente accenderanno la corsa rosa nell'ultima settimana. Nei primi venticinque chilometri la corsa effettuerà una specie di congedo dalla Liguria transitando - dopo la partenza da Loano (zona porto) programmata per le 13,45 - da Borghetto Santo Spirito, Ceriale, Albenga, Leca, Cisano Sul Neva, Martinetto, Zuccarello [redacted] Erli.

Numerosi gli appassionati che hanno deciso di seguire la tappa (che verrà integralmente trasmessa da Italia 1) piazzandosi nei punti strategici come Garessio, dove è stato sistemato l'Intergiro.

Il Gran Premio della Montagna, dove potrebbero registrarsi importanti tentativi [redacted] fuga, è [redacted] piazzato in Colla di Casotto mentre il Gran Premio Lotteria è [redacted] issato a Serra.

A Prabosa Sottana, ad una decina di chilometri dalla conclusione, si trova il Gran Premio del Centenario. Quindi l'arrivo in alta quota a Pratonevoso (tra le 16,51 e le 17,14) per una conclusione che potrebbe provocare qualche [redacted] alla classifica di un Giro che ha veramente bisogno di decollare.

Tornando alla partenza della tappa da [redacted] perdere, per gli autografi di rito, la passerella delle squadre: occasione unica per vedere con calma tutti i protagonisti della [redacted] rosa. [g. o.]

[redacted]

[redacted]	DISTANZE parziali	per-corse	da per-correre	ORA DI PASSAGGIO media km/ora 33	[redacted]	[redacted]
[redacted]						
LOANO	**0,0**	**0,0**	**115,0**	**13,45**	**13,45**	**13,45**
Borghetto S. Spirito	2,0	2,0	113,0	13.48	13,48	13.48
Ceriale	2,0	4,0	111,0	13.52	13.51	13.51
Albenga	5,1	9,1	105,9	14.01	14.00	13.59
Leca - SS 582	3,1	12,2	[redacted]	14.07	14.05	14.04
Cisano sul Neva - statale	3,4	15,6	99,4	14.13	14.11	14.10
Martinetto	2,0	17,6	97,4	14.17	14.15	14.13
Zuccarello - SS 582	2,7	20,3	94,7	14.21	14.19	14.17
[redacted]	5,0	25,3	89,7	14.31	14.28	14.26
PROVINCIA DI CUNEO						
Colle S. Bernardo (G.P.M.)	**13,2**	**38,5**	**76,5**	**14,55**	**14,51**	**14,47**
Garessio INTERGIRO	**7,5**	**46,0**	**69,0**	**15,06**	**15,03**	**14,58**

Chiappucci, riscatto in Liguria?

Musica e festa per le strade

E La Stampa premierà le foto migliori

LOANO. La corsa in rosa porterà a Loano anche festa, spettacolo [redacted] musica in strada, iniziative che vanno ad aggiungersi alla serie di mostre sulla storia del Giro d'Italia [redacted] sul ciclismo in genere che da un paio di mesi [redacted] state allestite nelle sale [redacted] Kursaal a cura del comitato di tappa, presieduto dall'assessore al Turismo, Angelo Vaccarezza.

Oggi dalle 13,30 alle 15,30 in piazza Italia e sul lungomare (rettilineo d'arrivo) [redacted] esibiranno [redacted] Mimmos, il gruppo corale del «Cig Folk» [redacted] Loano, la Fanfara dei bersaglieri, la banda «Sm Immacolata» e la Banda «Blaskapelle». Agli spettatori che si assieperanno lungo le strade per assistere alla conclusione della tappa Aulla-Loano, [redacted] cura dell'Associazione Panificatori verranno distribuite porzioni di focaccia.

Dalle 15,30 alle 17,30 esibizione di surf nel tratto di [redacted] antistante il centro. Alle 21, in [redacted] delle Caselle, atteso spettacolo «Giro-Fiat» con molti artisti di fama. Tra gli altri, saliranno sul palco Giorgio Faletti, Andrea Mingardi, Lorenzo Mario e il balletto di «Rose Rosse».

Francesco Cenere sindaco di Loano e giurato di ciclismo

La giornata di domani riserva, dalle 11 alle 13, concerti della fanfara militare [redacted] zona porto [redacted] della banda «Blaskapelle» in piazza Mazzini. Alle 11,30, in località Fey, vicino al palazzetto dello sport avverrà invece la cerimonia con cui la via verrà intitolata agli «Azzurri d'Italia» alla quale seguirà la sfilata delle società sportive. Alle 13,35, comincerà infine la grande parata (dal porto all'Aurelia) dei corridori.

[redacted] le due giornate offriranno anche ottime occasioni ai fotoamatori savonesi che potranno divertirsi a scattare fotografie e quindi partecipare al 21° concorso fotografico che ha come tema «Il Giro d'Italia a Loano». La gara è aperta a tutti gli amatori del bianconero [redacted] del colore. Raggio d'azione, la provincia di Savona con limite estremo i tornanti piemontesi in direzione di Pratonevoso: [redacted] 300 chilometri entro i quali sarà agevole scegliere l'angolo migliore per uno scatto vincente.

I concorrenti potranno consegnare le loro foto alla redazione [redacted] Savona de La Stampa, in piazza Marconi, sino ad un massimo di 10 [redacted] formato 13×18 e 30×40. [a. r.]

Partitura dilatata ma ricca di melodie intense, di ensembles brillanti. Perfetta la direzione di Maag

Racconti di Hoffmann, teatro in delirio

Una splendida Luciana Serra entusiasma il Carlo Felice

GENOVA. Grande successo, martedì sera, al Carlo Felice dei «Racconti di Hoffmann». L'estrema fatica di Jacques Offenbach mancava dalle scene genovesi da ventisei anni. C'era pertanto una certa attesa per un lavoro di indubbio interesse che, costruito nella struttura dell'opéra-comique, mescola ironia e umorismo con il fantastico, il macabro, il diabolico, in una partitura alquanto dilatata (e qualche taglio forse gioverebbe), ma ricca di melodie intense, di ensembles brillanti dal sapore operettistico.

«I Racconti» sono stati proposti in un allestimento proveniente da Verona, firmato per regia, scene e costumi da Ugo De Ana. Scene originali, suggestive, con il ricorso a proiezioni visive e un accorto utilizzo delle luci e di sipari trasparenti per ottenere effetti sfumati. Unica nota stonata il secondo atto: l'inserimento di Giulietta in un bordello fra droga e ufficiali nazisti ci è parsa una eccessiva forzatura di sapore espressionista, non giustificata dalla raffinatezza musicale offenbachiana. De Ana ha lavorato con intelligenza sui personaggi. Le tre donne di Hoffmann sono solo calate in atmosfere differenti, ma rispecchiano nei gesti, negli abiti, negli atteggiamenti realtà diversificate. Abilmente variata anche la figura del «cattivo», dall'elegante Lindorff al lurido Coppelius, dal sadico Dappertutto al vampiresco Miracle. Da parte sua Leda Lojodice ha saputo creare movimenti coreografici piacevoli e d'effetto ben coadiuvata dagli ottimi mimi, dai solisti e dal coro. Sul podio, Peter Maag ha regalato una lettura straordinaria. Di Offenbach ha colto tutto, dalla distesa cantabilità alla vitalità ritmica, dal diabolico al clownesco, dalla perfidia all'amore idealizzato o sensuale. Bel suono, caldo, vibrante, colori appropriati, fraseggi di ampio respiro, perfetto rapporto fra strumentale e voci. Una prova, quella di Maag, davvero eccellente.

Venendo al cast, è detto che non è facile trovare una interprete unica per i quattro ruoli femminili. Luciana Serra è magnifica. Superba e divertente come Olympia, delicata, raffinatissima, come Antonia, aggressiva come Giulietta, signorilmente distaccata, diva, appunto, come Stella. Ben nota è la sua tecnica vocale. Sorprendente è la vitalità scenica. Si pensi al primo atto, De Ana la fa cantare costantemente con le braccia piegate in avanti (il che non facilita certo la emissione), la fa girare come una forsennata nel valzer, al termine del quale Offenbach la costringe ad acuti e svolazzi paurosi. E la Serra, imperturbabile, segue. Ovazioni più che meritate. Al suo fianco, Giorgio Surjan ha vestito i panni dei quattro cattivi. Grande voce e autorevole presenza scenica con alcuni momenti notevoli: merita una citazione l'interpretazione dell'aria del diamante e la parte di Miracle nell'ultimo atto. David Rendall ha messo una bellissima voce al servizio di Hoffmann, mentre Monica Bacelli è stata uno splendido Nicklausse. Da citare ancora l'ottima Maria Trabucco nella parte della madre, Elio Pandolfi, simpatico Spalanzani, Oslavio Di Credico, brillante Nathaniel, Auro Tomicich divisosi con successo fra Crespel e Luther e Paolo Barbacini che ha dato vita con verve a quattro figure (Andrès, Cochenile, Pitichinaccio e Frantz).

Lodevole la prova del Coro, diretto da Fulvio Angius. Prima replica domani. Con «I Racconti di Hoffmann» fin scena fino al 15 giugno) cala il sipario sulla stagione lirica.

Un cartellone «popolare» all'insegna del Verdi più amato (Traviata), del Puccini di sicura presa (Madama Butterfly e Turandot), con un po' di Bellini («Capuleti e Montecchi» e di Rossini (la splendida «Italiana in Algeri». Ad arricchire la stagione due titoli straordinari come «Salomè» e appunto «I Racconti».

Roberto Iovino

Luciana Serra ha offerto una prova superba interpretando quattro ruoli femminili

I 100 ANNI DEL CINEMA

Revival al Palazzo

Miracolo della finzione: il cinema Palazzo questa sera torna a essere, grazie ai «ritocchi» alla facciata dello scenografo Lele Luzzati, la gloriosa Sala Sivori, il vecchio Cinematografo Reale tanto amato dai genovesi, dove cento anni fa avvenne la prima proiezione dei fratelli Lumière. A proposito, una curiosità che farà piacere a tanti cinefili genovesi: il capoluogo è l'unica città italiana può permettersi di celebrare un secolo di nello stesso spazio di quella storica serata. Un intenso ed emozionante flash back, un grande atto d'amore per l'«invenzione sensazionale» che è stato possibile grazie alla passione e all'impegno gruppo di studiosi e critici genovese. Un lungo viaggio dentro la storia cinema genovese e ligure popolato di tanti personaggi famosi e poco conosciuti, «addetti ai lavori» passati alla storia. La lunga giornata dedicata al cinema inizierà alle 17, con la presentazione del volume «La critica a Genova» e con l'inaugurazione della mostra fotografica sulla storia della sala e sul «pionierismo» cinematografico in Liguria. Alle 18 avrà inizio la rassegna di comiche del tempo del muto con opere di Emil Cohl, André Deed, Max Linder, Charlie Chaplin, Buster Keaton, Hal Roach e Harold Lloyd. In serata, alle 20,45 la manifestazione proseguirà con la proiezione della «Prima proiezione» di August e Louis Lumière e la conferenza scientifica sulla «Spiegazione del meraviglioso apparecchio» letta dall'attore Enrico Campanati del Teatro della Tosse. Alle 21,30 altra tornata proiezioni dedicata ai colori del muto. (m. b.)

DOPO E NOTTE

Concerto jazz del «Guitars Ensemble»

Nuovo appuntamento con la rassegna jazz del Lousiana Club, questa sera, alle 21.30, alla Nave Italia dell'Acquario, nel Porto Antico di Genova. In scena il «Guitars Ensemble» di Alex Armanino. Ingresso lire 20 mila, compresa la prima consumazione e il parcheggio.

NESSUNDORMA

Tornano i «Sensasciou» con Bob Quadrelli

Tornano a esibirsi dal vivo, questa sera, alle 22,30, al Nessundorma Cafè, in via Porta D'Archi, a Genova, i «Sensasciou» di Bob Quadrelli. Il gruppo è ospite della consueta serata «Cinquesacchi» del giovedì. Ingresso lire 5 mila.

PRIME VISIONI

Richard Gere campione di incassi

«Schegge di paura», la pellicola di Gregory Holbit con Richard Gere, Laura Linney, John Mahoney, in programmazione all'Olimpia, in via XX Settembre, è in testa alla classifica degli incassi dello settimana. Al secondo posto è piazzato «L'esercito delle 12 scimmie», di Terry Gillian, mentre al terzo troviamo «Le affinità elettive», dei fratelli Taviani, presentato recentemente al Festival di Cannes.

MASCHERONA

«Liguria Jazz» al Circolo dei Cantautori

Consueto appuntamento con la rassegna «Liguria Jazz», questa sera alle 22,30, al Maschorona Club-Circolo dei Cantautori di Genova, il trio formato da Alberto Malnati, al contrabbasso, Alessio Menconi alla chitarra elettrica, Daviano Rotella alla batteria.

EDITORIA

Festa «parlante» a Liguria Libri

Nuova «festa parlante», oggi, dalle 17 alle 21, alla Libreria Liguria Libri, in via XX Settembre, a Genova, sul tema «Mente sana in corpo sano». Fra gli ospiti Giorgio Albonetti, Paolo Gambardella, Walter Gioia e molti altri. Alle 20 incontro gastronomico ispirato alla festa.

VICTOR VITTORIO

Scuola di ballo in Santa Zita

Scuola di ballo sudamericano, con salsa, merengue, cha cha cha e altre danze, alle 22,30, alla discoteca Victor Vittorio, in via Santa Zita, a Genova. Ingresso lire 10 mila.

CIRCOLO [illegible]

Giovedì con musica ska a Granarolo

Serata di musica ska, alle ore 22,30, al Centro Sociale Zapata di Granarolo, sulle alture di Principe, con il gruppo degli «Inadaptass».

FONDAZIONE COSTA

Quartetto d'Archi in salita S. Caterina

Concerto per quartetto d'archi, questa sera alle 21, in salita Santa Caterina con la formazione del Conservatorio Paganini. In programma : Quartetto n.4, op.83 Sostakovich, Quartetto n.2, op. 36 di Britten. Ingresso libero.

CARLO FELICE

Concerto della Filarmonica Giovanile

Concerto dell'Orchestra Filarmonica Giovanile, questa sera alle 21, al Teatro Carlo Felice. In programma musiche di Gianet, Ciakovsky, Schubert e Brahms, con Giovanni Ricciardi al violoncello. Direttore Florin Totan. Ingresso lire mila.

RECCO

Arte e gastronomia alla Manuelina

Cena-incontro con l'arte, questa sera, alle 21, alla Manuelina di Recco con la presentazione di opere di Bueno, Cascella, Fiume, Guttuso, Schifano, Treccani, Brindisi e molti altri prestigiosi artisti. [m. b.]

Stasera, alle 21, lo spettacolo di Canale 5 «Tutti in piazza» con Gerry Scotti

Alba Parietti è la regina di Varazze

Oggi e domani grande edizione per «la città delle donne»

VARAZZE. Un'edizione in grande stile, quella organizzata quest'anno da albergatori, commercianti, concessionari di bagni marini e Comune per accogliere le mille ospiti che da venerdì affolleranno «La città delle donne». Alba Parietti, Gerry Scotti, Ornella Vanoni, Sandro Curzi, Gianmarco Tognazzi, Alessandro Cecchi Paone saranno infatti in Riviera sia venerdì che sabato, per dare un tocco in più alla manifestazione giunta al sesto anno.

Il ricco calendario s'inizierà sin dalle prime ore del mattino con l'ingresso gratuito in spiaggia per proseguire con torneo di beach volley, dimostrazione di surf e mostre al femminile. Alle 21, da piazza Dalla Chiesa, sarà possibile seguire la diretta di Canale 5 «Tutti in piazza» con Gerry Scotti e Alba Parietti.

Saliranno sul palco: i pazzi acconciatori dello staff «Gabry» del gruppo Mitù, i ballerini de La Procedura Pluvial, i pasticceri varazzini della Federazione italiana cuochi che presenteranno un pandolce da Guinness dei primati che verrà poi distribuito in offerta libera al termine dello spettacolo in favore del comitato di raccolta fondi per la Cri.

Alba Parietti a Varazze

Durante la Alba Parietti indosserà in onore de «la città delle donne» il telo di dieci metri dipinto dalle artiste di «Arte Donna» in mostra nelle sale di palazzo Beato Jacopo. Due squadre di Varazze si affronteranno, poi, nella caccia al tesoro: quella di «Città delle Donne», capitanata da Paola Bennici, albergatrice e infaticabile organizzatrice della manifestazione; quella dei «Pescatori» capitanata dal biondissimo Franco Vallerga.

Nella giuria, che dovrà anche votare la «Sposa della città» tra le belle di Varazze, saranno presenti: Marilena Ratto, presidente dell'Ascom, don Marcello Moralli, direttore dell'Oratorio dei Salesiani, Elsa Roncallo, assessore al commercio, Giuseppe Cerminara, dell'associazione albergatori, Bruna Magi, giornalista.

La serata si concluderà alle discoteche Gilda e Nautilus. Ancora bagni, voli in elicottero, mini crociere e attività sportive gratuite sabato con possibilità, ma questa volta a pagamento, di lanciarsi in caduta libera con il Bangee Jumping.

Alle 16, in piazza De Gasperi, ci sarà la «Fragolata» offerta dalla ditta Stefano Grimaldi. Alle 21, al bar Invidia, ci sarà una speciale puntata de «Il caffè delle donne», talk show ideato e condotto da Bruna Magi sul tema: Uomini. Ne discuteranno: i giornalisti Sandro Curzi, Alessandro Cecchi Paone, Mario Sconcerti; l'attore Gianmarco Tognazzi; il «Gigolò» Adriano Galli e, regina della situazione, Ornella Vanoni.

E' dall'inizio della settimana che piazza Dalla Chiesa è chiusa al traffico per consentire alla troupe di Canale 5 di allestire la scenografia con alberi ad alto fusto che farà da sfondo allo spettacolo di domani Fans, ammiratori e ammiratrici hanno già preannunciato che presidieranno gli alberghi dove alloggeranno i divi televisivi. Alba Parietti ha scelto l'hotel Royal, mentre il simpatico Gerry Scotti, molto amato dalle signore, ha scelto l'hotel Eden.

Alessandra Zacco

PORTO

La rassegna dei velieri ai Magazzini del Cotone

Aperta nel Porto Antico di Genova, la grande mostra dei velieri, ospitata ai Magazzini del Cotone. Orario: dalle 10 alle 18, tutti i giorni. Ingresso lire 9 mila, sconti per i gruppi. Ingresso libero per i bambini fino a cinque .

MUSEO

Il «Lessico visuale» a cura di Ellequadro

Si inaugura sabato al Museo di Sant'Agostino di Genova, in piazza Sarzano, «Lessico Visuale», rassegna formata dalle mostre «Ascoltare con gli occhi», della fondazione Russolo Pratella, «Montaliana», a cura di Ellequadro, «l'Universo e la matrice», di Francesco Pirella. Orario, da martedì a sabato 9-19, domenica 9-12.

ACQUARIO

Domani la premiazione del concorso «Il »

Saranno premiati domani, all'Auditorium dell'Acquario, i vincitori - tutti ragazzi delle scuole elementari e medie - del concorso «Il mare», le cui opere sono esposte nel grande parco marino del Porto Antico genovese.

LOGGIA

Vissuti d'immagine a Palazzo Ducale

Aperta alla Loggia degli Abati, a Palazzo Ducale, la mostra «Fin de siecle: vissuti d'immagine». Gli artisti contemporanei Manon e Franca Vaccari presentano le loro opere nel campo fotografico e delle «esposizioni in tempo reale»..

IL PUNTO

Annalisa Campailla «Il sentiero »

Prosegue fino a oggi alla galleria d'arte Il Punto di piazza Colombo, a Genova, la mostra di Annalisa Campailla. Titolo della mostra «Reiki-Il sentiero sacro». Orario: dalle 16 alle 19, festivi esclusi.

PALAZZO DORIA

In piazza San Matteo Gianfranco D'Alonzo

Aperta a Palazzo Andrea Doria, in piazza San Matteo, a Genova, la mostra di Gianfranco D'Alonzo «Avere tempo», a cura di Martina Corgnati.

CAPOVOLTO

Mostra fotografica dedicata a Montale

«L'eros degli ossi a Dio» (Il nudo sottointeso in Montale) è il titolo dell'interessante mostra fotografica di Alessandra Vinotto, allestita in collaborazione con Mauro A.Bogdanovich al bistrot Il Capovolto di Genova, in salita Pallavicini. Oggi ultimo giorno di apertura.

S.M. DI CASTELLO

Personale in chiesa dell' Sch

Personale del pittore austriaco Hari Schutz nella Chiesa di Santa Maria di Castello, con il patrocinio dell'Istituto Austriaco di Cultura di Milano.

[m. b.]

STASERA ALLE TELEVISIONI LOCALI

Telenord

17,30 **I miei quartieri**, informazione locale
— **Musica e spettacolo**, rubrica musicale
18,30 **Telefilm**
— **Tn4**, telegiornale
19,25 **I miei quartieri**, informazione locale
19,40 **Made in Italy**, programma musicale
20,15 **Judopromotor**, arti marziali
20,30 **Programma sportivo**
22,30 **Appuntamento con i gioielli**, diretta commerciale
1 — **Tn4**, telegiornale
1,30
3 - **Telefilm**

Primocanale

7 — **Circuito Junior Tv**, cartoni animati, telefilm, documentari, giochi e rubriche per ragazzi
11 — **Marianna**
11,30 music
12 — **Evening shade**, telefilm
13 - **Match music underground**, pa- musicale internazionale
13,30 **Dragon Ball** cartone animato
14 **Portobello Road**
16,30 **Marianna**
17 — **Circuito Junior Tv**, rubriche per ragazzi
18 - **Primomercato**
20 — **Arcobaleno**, rotocalco
20,15 **Spazio rto**, telegiornale
Primogiornale
20,45 **Controsciotto**, rotocalco di sport, attualità e spettacolo
22,30 **Programmi non stop**

Canale 7

9,50 **Raymond 2000**, magazine
10,45 **Tg Liguria**
11 — **Fai un affare con...**
11,45 **Tg Liguria**
12 — **Fai un affare con...**
12,45 **F.B.I.**, telefilm
13,45 **I miei quartieri**, informazione locale
14 — **Appuntamento con i tappeti**, rubrica commerciale
17,50 **Musica e spettacolo**
18,15 **Fai un affare con...**
19 — **I miei quartieri**, rubrica
19,15 **Tg Liguria**, notiziario
19,35 **Radici**, miniserie
20,30 **Telesport**, rubrica
23 — **Appuntamento con l'antiquariato**
0,30 **Tg Liguria**
1 — **Film**

Telegenova

7 — **Tg notizie regione**
7,30 **Telefilm**
8,18 **Buongiorno con Cinquestelle**
9, **Tuttopallicola**
11,50 **Anticipazioni cinematografiche**
12 — **La salute è importante**, rubrica
12,45 **Telegiornale flash**
13 — **Incontro con Mario Vincenzi**, Presidente della Provincia
14 — **Due ore di relax**
16,30 **Le migliori occasioni**
16,30 **Le spie**, telefilm
18,30 **Telegiornale regionale**
20 - - **Solo musica italiana**
20,30 **Tutto Tris e Totip**
20,35 **Gli occhi del Drago**, film
23 — **Un'ora di relax**, rubrica
1 - - **Anticipazioni cinematografiche**
1,40 **Telegenova non stop**

Telestar

12 — **Musica insieme**, rubrica
14,15 **Tg 8**, telegiornale
14,50 **Amichevolmente con noi**
16,20 **Andiamo al**
20 — **Tg 8**, telegiornale
20,30 **I misteri di Hong Kong**, film
22,15 **Tg 8**, telegiornale
22,45 **Angie**, telefilm
23,15 **Programmi non stop**

Rete A

8 — **Programmi redazionali**
15 — **I vostri diritti in tv**, rubrica
17 — **Tg - Solo cronaca**
19 — **60 minuti d'informazione**
19,30 **Tgs**, telegiornale
23 — **Riflessione di fine ora**
23,15 **Programmi redazionali**

Teleregione

13,30 **Cartoni animati**
14 — **Telegiornale**
15 — **Televendite**
16,15 **Dalle 9 alle 5**, telefilm
17,15 **Tutta la verità**, rubrica
17,45 **Ostacy**, telefilm
18,30 **Vacanze... istruzioni per l'uso**
19,30 **Telegiornale**
20,30 **Diagnosi**
22,30 **Programmazione notturna**

Primantenna

14,30 **Videocane**
15,30 **Andrea Celeste**, novela
16,30 **Telefilm**
17,30 **Cartoni animati**
18,05 **Giovanides**, rubrica
19,30 **Tg sera**, telegiornale
20,30 **Le sfide della settimana**
21 — **Rubrica**
22,45 **Telefilm**
23,45 **Programmi non stop**

Euro Mixer Tv

11,30 **Illusioni d'amore**
12,30 **I miei quartieri**, rubrica
12,45 **Gli uccelli della Rai**
14 — **Fai un affare con...**
16 - - **Heart of the city**, telefilm
16,45 que, telefilm
20,15 **I miei quartieri**
20,30 **Sulle ali dell'arcobaleno**, film
22,45 **Rubrica di antiquariato**
0,45 **Motor shop**, rubrica
1,45 **Film**

Retemia

7 — **Tutti in forma**, rubrica
8,30 mia, contenitore
16 — **Un mondo di gioielli**
20,10 **Primo piano** informazione
20,40 **Orologi a non solo**
22,30 **Momenti brillanti**

Telecupole

8,30 **Canta Italia**, musicale
9 — **Crazy dance**, musicale
12 — **Romagna mia**, musicale
17,30 **Wilma e... contorni**, rubrica di cucina
18,30 **Caterina**, telenovela
20 - - **Solo musica italiana**
20,40
24 - - **Programmi non stop**

Tv Arcobaleno

13,35 **Match music** rubrica
14,15 **Tgs**, notiziario
14,30 **Junior tv** programma
19,15 **Lo sport**, rubrica
19,22 **Borse fiori**, rubrica
19,30 **Tgs**, notiziario
19,55 **L'opinione**, rubrica
20 — **Match music**, rubrica
20,30 **Film**
22,40 **Tgs**, notiziario
23,15 **Lo sport**, replica

● **Eventuali errori e variazioni nei programmi sono causati dalla non tempestiva comunicazione da parte delle emittenti.**

Campionati appena finiti, ed è già ora di trattative: per l'Entella ritorna Franco Viviani?

Il «mercato» gira su Sestri e Samm

Le società di Muzio e Fossati al centro di molte voci

Molti club calcistici devono an- concludere le loro «fatiche», tanti giocatori sono impegnati nei tornei notturni della provincia (due al momento quelli già iniziati: sesta Coppa del Sindaco a Genova e Rapallo la ter- edizione del «Bagni Bar», a cura del Riviera Fazzini), ma qualcosa in sede «mercato» inizia muoversi.

Sono intanto le società principali, quelle di Eccellenza, a fare notizia. Ed allora che, partendo da Sestri Levante vando a Santa Margherita (tralasciando per un attimo la Grassorutese, ancora impegnata nei festeggiamenti post-Finale Ligure...), le indiscrezioni non mancano.

Intanto i «corsari» hanno alle porte, la settimana prossima, un importante consiglio societario, durante il quale verranno stabilite le linee operative per il prossimo anno. Il presidente Muzio rimane, oppure passa mano? Più probabile la prima ipotesi, con quindi la conferma di tutto lo staff societario e tecnico dello (ad iniziare da mister Mariani); se dovesse verificarsi il clamoroso passaggio di consegne, allora il futuro dei corsari dovrebbe essere tutto ridisegnato, con molti punti interrogativi.

Sestri Levante che dopo la chiusura contro il Vado, domenica al Chittolina, si muoverà comunque repentinamente sul mercato: quattro gli obiettivi, due provenienti dallo spezzino (Rossi e Palagi della Folbas) due genovese (Mereu ed Alfarone del Bogliasco). Entalia che dovrebbe in questo fine settimana potenziare il settore dirigenziale, con l'ingresso di «nuovi» personaggi al fianco del presidente Bonino e dello staff biancoceleste. I nomi sussurrati sono quelli di Franco Viviani (grande amico del d.s. Comini, sarebbe un ritorno gradito) e dell'ex amministratore delegato dello Spezia, Rossi.

Il traguardo? Puntare al Nazionale dilettanti, magari un certo Bruno Baveni in panchina. Il viaggio in Eccellenza si chiude S. Margherita, con la Sammargheritese prima squadra che stata affidata al duo Verducci (ex tecnico delle Juniores)-Di Marco. Voci sui partenti indicano Zoni alla Sestrese, Damiani alla Sanremese, Boschi e Cuman al Pontedecimo. rientra dopo un anno alla Sestrese (ma potrebbe ripartire), interessano Meazzi e il Rossi della Folbas. Gli arancione cercano un portiere: Renon?

Due levantine sono appena spese dall'Eccellenza alla Promozione, ma fanno pur sempre notizia; la Lavagnese cerca costruire il società, con Scatizzi che chiede aiuto ai «tifosi veri», e la risposta che potrebbe arrivare dall'ex presidente Lamberto Lambruschi. Rapallo che un allenatore, e l'ultimo contatto (di martedì sera) con Roberto Baretto: incontro in sede, presente il d.s. ruentino Vignolo, il presidente Giubbani e il vice Danè. In corsa pure Odasso, Tanghetti Antonio Sassarini, già ex giocatore ruentino la stagione a dirigere i giovani dello Spezia.

Riviera Villaggio non dovrebbero variare sensibilmente l'organico della stagione appena conclusa: a Repallo il tecnico Gulino è confermato, anche se le richieste non mancano; a S. Salvatore tutto è ancora molto incerto, e insieme a mister Odasso dovrebbe lasciare anche Guerra. Il destino del giocatore? Mediterranée, secondo i bene informati.

Giancarlo Scartozzoni

TABELLINI GIOVANILI

Spuntano i tedeschi

Sestri Levante vive un momento di particolare richiamo, tante iniziative legate al Premio Andersen. Qualcuna anche di genere sportivo, come il 1° Torneo internazionale giovanile «Sestri Levante-Città dei Ragazzi», disputato domenica e con un gran seguito di pubblico. Riservato a Esordienti '84 Pulcini '86, la manifestazione curata dalla Scuola Calcio del Rivasamba (che, non dimentichiamolo, è gemellata col Parma) ha visto la partecipazione di 18 squadre, per un totale di incontri. Successo del Casarza sul Rivasamba nel torneo Pulcini locali, con l'assegnazione della Coppa Comunità Montana Val Petronio. I due tornei principali, quelli internazionali, hanno visto due vittorie dei tedeschi del Waldbrol, unico team straniero. Negli Esordienti, giovani tedeschi a precedere Caparana, Villa Romanò, Calvarese, Rivasamba, Grassorutese, Felizzano e Goliardica. Nei Pulcini, seconda la Loanesi e a seguire Calvarese, Villa Romanò, Fidenza, Pontedecimo, Olimpic Mondovì e Riva. «Una giornata di sport da incorniciare, unico rammarico le non ideali condizioni atmosferiche che hanno creato qualche contrattempo. Ma il desiderio dei ragazzi, di giocare e divertirsi, ha superato anche questi possibili ostacoli», dichiarano nella società calafatta del presidente Adriano Pastorino. [g. s.]

Gianni Fossati, presidente della Sammargheritese: il suo club pensa già al futuro

Successo della finale di Coppa Italia

Hockey su pista amore a Genova

GENOVA. La soddisfazione rimane, nonostante l'ultimo posto con zero vittorie e 5 sconfitte. «Ma il vero successo è stato organizzare una finale prestigiosa, di Coppa Italia, a Genova. Significa che l'hockey pista genovese viene considerato in crescita. Il risultato? Sapevamo di andare ad affrontare vere potenze questo sport nazionale, quindi nessun dramma per l'ultima posizione. La nostra una formazione molto giovane, dobbiamo acquisire ancora tanta esperienza».

In casa Vevy Europe Hockey Club 1991, la società genovese che ha curato la tre giorni di Coppa Italia, bilancio finale tende al positivo. Non per i risultati conseguiti, ma per l'organizzazione tutta la manifestazione. Coppa Italia che, come da pronostico, è stata conquistata dalla ragazze dello Skaters Club Molfetta.

Le genovesi, che avevano concluso all'ultimo posto nel recente campionato di A1, hanno comunque vissuto due momenti particolarmente felici, ovvero nell'occasione delle due reti realizzate. «Pochino, certo, in cinque incontri, torniamo al discorso precedente, alla necessità di fare esperienza. Al momento puntiamo a promuovere l'hockey a rotelle a Genova, futuro penseremo anche ai risultati».

Una rete siglata contro il Cagliari ad opera di Claudia Risso, e una contro l'Hockey Carpenedo Bregnze, firmata da Ingrid Ladavaz. Tante le reti al passivo: otto dal Cagliari, nove dall'Ambrosiana Hockey Milano, tredici dal Molfetta, sedici dallo Skaters Club Molfetta diciassette dall'Hockey Carpenedo Bregnze. Le ragazze del presidente Vincenzo Rialdi non cercano scusanti, certo è doveroso segnalare le assenze di Silvia Negri Samantha Santini, presenti nell'elenco della vigilia, ed invece assenti.

Queste le ragazze del Vevy Europe Hockey Club 1991 schierate sul campo di Via Don Minzoni: Laura Baudino, Sabrina Benvenuto, Giovanna Di Marco, Alessandra Principe, Simona Dalla Riva, Claudia Risso, Ingrid Ladavaz, Roberta Vassilopulos ed Elena Zocchi. Le speranze e future? «Intanto acquisire pubblico e maturare sotto il profilo del gioco. Poi la necessità di trovare qualche sponsor, perché i costi per le trasferte e per il materiale sono notevoli. La fiducia può venire anche dalle piccole annotazioni, esempio i riconoscimenti ricevuti, con la Coppa Disciplina con la squadra più corretta della Coppa Italia, e con il premio a Giovanna Di Marco come giocatrice più... esperta, senza citare l'«età», dicono in coro le ragazze del Vevy Europe Hockey Club 1991. Un gruppo ben affiatato che il prossimo anno si presenterà nuovamente ai nastri di partenza, con rinnovati entusiasmi. [g. s.]

Pallanuoto: la Nazionale sta preparando a marce forzate le Olimpiadi di Atlanta

Tutte le fatiche dell'Italia di Rudic

Quarti negli Usa, nuovo raduno e torneo a Mosca

Non conoscono più né giorno né notte i 15 «deportati azzurri» trascinati dal C.t. Ratko Rudic da un capo all'altro del mondo alla ricerca della forma perfetta per rivincere le Olimpiadi. La Nazionale, formata dai 13 prescelti per Atlanta più riserve ha lasciato l'altrieri Nashville, Tennessee, Stati Uniti, per tornare in Italia.

Non giorni, poche ore di riposo per portiere Gerini (Como), Angelini Ghibellini (Savona); Bovo, Pomilio, Roberto e Alessandro Calcaterra; Silipo e Bencinvenga (Posillipo), Postiglione e Giustolisi (Roma); Sottani (Florentia). I quali, assieme ai giovani aggregati Mangiante (R) e Binchi (Florentia) ed a Vio (Florentia), provvisorio sostituto del portiere titolare Attolico convalescente dopo l'intervento al menisco, hanno ottenuto nell'esagonale americano denominato «U.S. Open» solo un quarto posto.

Nelle 5 partita disputate a Nashville tra mercoledì e domenica l'Italia ha perso i padroni di (11-10); vinto con il Canada 14-3, perso la Croazia 10-11, vinto con la Jugoslavia (i confederati serbi e montenegrini) 16-11, e vinto con il Brasile per 9-4. In panchina Rudic ha portato solo giocatori, dovrà fare nel torneo olimpico, lasciando in tribuna Vio, e alternativamente Mangiante e Binchi. Per la precisione il giovane difensore recchelino ha partecipato alla partite con Canada e Jugoslavia.

Il torneo vinto dagli Usa (9 punti, vittorie un pareggio con la Jugoslavia), seguiti dalla rientrante Jugoslavia (7 punti), dalla Croazia, 6 punti come l'Italia ma la vittoria nello scontro diretto, il Canada (2 punti) e il Brasile (zero). Il rendimento nuovo «Settebello» ha soddisfatto l'esigente Rudic che in questa fase della preparazione si interessa poco nulla dei risultati. Va tenuto conto, per spiegare certe débacle, che il mattino prima della partita la squadra costretta «sadico» tecnico slavo a due ore di palestra... A ben vedere, è mezzo miracolo che gli azzurri non abbiano perso che due gare, e sempre per un gol di scarto.

Da oggi l'Italia di nuovo al gran completo perché rientra Attolico che svolgerà una preparazione differenziata, si raduna a Bologna. I 15 valorosi sono attesi da settimana di allenamenti in solitudine senza alcuno sparring-partner. E' un altro «giro di vite» nel programma di preparazione. Giovedì 6 giugno poi, partenza da Milano per Mosca: nella capitale russa dal 7 al 9 torneo con Ungheria, Russia e Germania.

[d. s.]

Sandro Bovo, il genovese del Pescara è un punto fermo della Nazionale

Specchio
DELLA STAMPA

Il sabato Specchio costa solo 1000 lire.

Il sabato, infatti, troverete La Stampa più Specchio a sole 2500 lire*. Non perdete l'occasione.

NEL NUMERO DI SABATO:

I voti scolastici.
Perchè chi male a scuola spesso è promosso nella vita?.

La Cina dietro l'angolo.
Era piena di biciclette, sta riempendo di Limousine.

Marcello Mastroianni.
Film, amori, pensieri e paure di un attore inimitabile.

I misteri del sole.
Storia di stella da sempre al centro della vita dell'uomo.

I Suricati: le sentinelle del deserto.
L'incredibile vita di topi sempre all'erta.

La storia della fotografia.
Un'evoluzione ricca di "scatti" straordinari.

* Di sabato giorni Specchio costa 2500 lire

SPORTFLASH

RALLY

Villa Florean con «Grifone»

La Grifone Hf ha concluso l'accordo col pilota Manuel Villa per 4 gare del Campionato Italiano Terra '96. Villa, vincitore in Coppa Italia di 2a zona '95, porterà la Toyota Celica 185 disputerà le gare Asinara (8 giugno), Castelfalfi (14 settembre), Sila (5 ottobre) e Aviano (16 novembre). Suo navigatore Fulvio Florean. [g. s.]

TENNIS TAVOLO

Sette titoli italiani per i liguri

Record per la Liguria: 7 titoli agli Italiani giovanili di Terni. Il genovese di origine romena Mihail Bobogica ha vinto singolo Giovanissimi, doppio Paolo Scudieri, doppio misto con Laura Pastorino, prova squadre con la 3T Libertas (con Scudieri e Carniglia). Nel singolo donna prima Laura Pastorino, nelle coppie la Pastori- e la Evangelista, nel singolo Ragazzi Stefano Tomasi. [d. s.]

LOTTA LIBERA

Coppola campione Il Universitari

CHIAVARI. Thomas Coppola, della Chiavari Ring, che grazie al doppio passaporto fa parte Nazionale inglese di lotta libera, ha vinto il titolo italiano ai campionati universitari di Salsomaggiore. L'allievo Claudio Bafico ha trionfato negli kg. [d. s.]

REGATA STORICA

Due levantini tra i protagonisti

S. MARGHERITA. C'era un tocco di Tigullio alla 41a Regata Storica delle Repubbliche Marinare, domenica a Genova. Faceva p dell'equipaggio che spingeva il galeone genovese il sammargheritese Dino Benvenuto, dell'Argus. Inoltre, speaker ufficiale Gianrico Semorile, Palio del Tigullio. [d. s.]

Vela: ecco i risultati dello scorso fine settimana

Futuri primattori olimpici in gara al Lido d'Albaro

GENOVA. Nelle regate delle Coppe «Luigi Mino Poggi e «Andrea Alberti» sabato e domenica si respirava, oltre alla brezza marina, anche aria olimpica. Tra gli equipaggi che hanno partecipato alle competizioni divisi in classi c'erano anche alcuni elementi che sperano di far parte del team azzurro che difenderà i colori dell'Italia alle prossime Olimpiadi di Atlanta. Le gare organizzate dallo Yacht club Italiano sul campo di gara del Lido di Albaro hanno goduto mare e di vento ottimali.

La flotta più nutrita nella classe 470: 20 equipaggi a darsi battaglia non solo per il trofeo ma anche per migliorare il proprio piazzamento nella «ranking list» nazionale. Le tre prove hanno visto trionfare i fratelli Pietro Gianfranco Sibello di Alassio, che hanno preceduto graduatoria Enrico Ciferri (laureatosi campione mondiale Master in Qatar), e Pietro Barbieri della Sportiva Quarto; Alessandra Croce e Mario Rabbò del Circolo nautico Rapallo. Ai margini del podio un quartetto di equipaggi della Lni di Genova Centro: Sergio Bauchieri-Matteo Bau al quinto posto, e Federico Grimaldi-Matteo Gazzo al sesto.

La Coppa Poggi era destinata al primo equipaggio ligure Juniores nei 420: l'è aggiudicata un tema in «rosa», Erika Messora-Marta Arazzini della Lni Sestri Ponente, seconde dietro a Camillo Colombo e Michele Mennuti dello Yacht club. La Coppa Alberti andata Andrea Casale, promettentissimo velista genovese che fa parte della Nazionale, a che nei «Laser» ha sconfitto Stefano Schiaffino del Cn Sori, e Alberto Monaco dello Yacht club. Nei «Contender» ha vinto il mantovano Andrea Bonezzi, nella Laser radiale primo l'arenzanese Mirko Conti. [d. s.]

LA STAMPA & PUBLIKOMPASS
PUBBLICITÀ CHE VALE

IL NOSTRO POSTO IN EUROPA È DIVENTATO PIÙ LARGO.

Galleria degli Specchi, Palazzo Reale (Genova)

Nuovi voli per nuove mete.

Milano	Venezia	Bologna	Firenze	Roma
Tolosa Varsavia Siviglia via Barcellona	Monaco Dusseldorf	Monaco	Londra Parigi Dusseldorf	Berlino Stoccarda Siviglia via Barcellona

Alitalia vi permette di raggiungere nuove città con nuovi voli diretti, per avere tutta l'Europa più vicina ai vostri interessi. E anche i collegamenti per le consuete destinazioni sono ancora più comodi grazie a nuovi orari: informatevi nelle Agenzie di Viaggi e negli Uffici Alitalia. Inoltre in Eurobusiness vi attende uno spazio davvero confortevole, con poltrone più larghe e braccioli più ampi. Il nostro servizio è ricco di particolari attenzioni, con una buona scelta di menù anche caldi, un'accurata selezione di vini italiani, l'offerta di un drink di benvenuto, più giornali a bordo e un rinnovato assortimento bar. Sorridete e godetevi il viaggio.

Eurobusiness

Alitalia

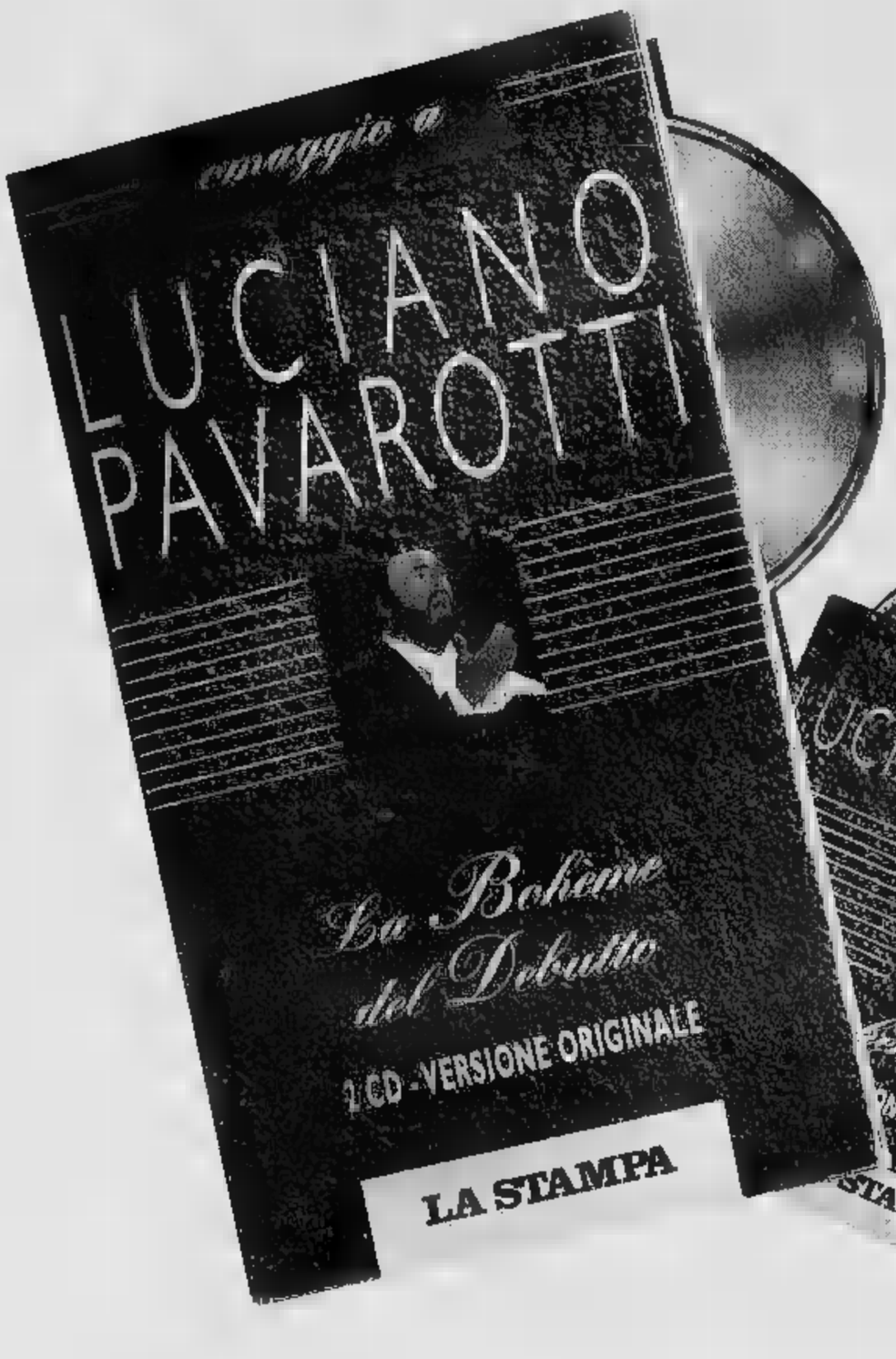

Anche domani
La Stampa
vi offre la Magica emozione di un grande Debutto

Non perdetevi il 2° CD della prima Bohème di Pavarotti

La Stampa rende omaggio al grande tenore italiano con una registrazione inedita e originale della sua prima Bohème. Un celebre e applauditissimo debutto, restaurato in versione digitale, per restituirvi intatta la magia di una grande emozione. Un appuntamento da non perdere, in esclusiva per i lettori de La Stampa. Oggi, insieme al quotidiano c'è il primo CD, con il primo e il secondo atto, e il libretto completo dell'opera a sole 5.900 lire. Domani, sempre allo stesso prezzo, non perdete il secondo CD, con il terzo e quarto atto. Oppure potrete acquistare solo La Stampa al consueto prezzo di 1.500 lire. Le note della Bohème vi aspettano in edicola. Grandi applausi per La Stampa.

LA STAMPA

OGNI USCITA 1 CD + LA STAMPA
A SOLE 5.900 LIRE

Gli abbonati possono richiedere i due CD scrivendo a La Stampa - ufficio abbonamenti - Via Marenco, 32 - 10126 - Torino.
Riceveranno direttamente a casa i due CD e li potranno pagare in contrassegno al prezzo di 10.000 lire, comprensivo di spese postali.

dal 3 giugno

NON CREDERETE AI VOSTRI OCCHI.

Volete vedere Savona, Imperia e le località della riviera di ponente come non le avete mai viste? In esclusiva con "La Stampa" c'è Magico 3D, la collezione che vi farà stravedere. Il 3 giugno c'è in regalo la prima delle quindici schede con le più belle immagini in tre dimensioni e l'apposito visore 3D. Non lasciateveli scappare, perché la collezione continua fino al 21 giugno. Ogni giorno, per 3 settimane, dal lunedì al venerdì, una nuova scheda con 5 foto. Per un totale di 75 foto 3D. Siete pronti a stravedere?

Magico 3D

LA STAMPA
STRAVEDERE IN 3D

LA STAMPA

IMPERIA-SANREMO

E PROVINCIA

Giovedì 30 Maggio 1996 pag. 35

Uffici: Imperia, tel. 7911 - Sanremo, tel. 503.003/4

Scoperti covi a Riva e Andagna con refurtiva per 400 milioni. La fuga di «Marcel»

In Riviera il tesoro di Arsenio Lupin Caccia allo svizzero evaso da Sion

Caccia all'uomo in Riviera per individuare l'Arsenio Lupin che è installato a Riva Ligure e ad Andagna, paesino della Valle Argentina, le sue basi per custodire la refurtiva. L'allarme è scattato per l'evasione dal carcere elvetico di Sion (nel Vallese) di Jacob Schbinden, 50 anni, conosciuto nel Ponente come «Marcel».

Arrestato nel scorso per un'incredibile serie di furti avvenuti in Svizzera e in Riviera, «Marcel» è stato protagonista di fuga rocambolesca compiuta il compagno di cella, un narcotrafficante di Santo Domingo. Come nel più classico dei film polizieschi i due sono riusciti a tagliare le inferriate della cella e a calarsi dall'apertura con una corda fatta annodando le lenzuola.

Secondo gli inquirenti che si occupano del caso l'ipotesi più accreditata è che, una volta attraversato il confine, Jacob Schbinden si sia diretto in Riviera dove amici e protezioni. E' per questo motivo che le autorità cantonali, il commissariato di polizia di Locarno e i carabinieri hanno divulgato ieri la notizia dell'evasione facendo un appello affinchè l'eventuale individuazione di «Marcel» in provincia di Imperia venga tempestivamente comunicata alle forze dell'ordine.

I controlli, tra la Valle Argentina e Riva Ligure, sono già iniziati. La foto segnaletica degli è stata già trasmessa a tutti i comandi.

Ieri, inoltre, gli inquirenti hanno ottenuto l'autorizzazione ad aprire la cassaforte che era stata rinvenuta nell'alloggio di Riva insieme a refurtiva per centinaia di milioni e della quale «Marcel» si è rifiutato in più occasioni di riferire la combinazione. Al suo interno i carabinieri della di polizia giudiziaria della procura hanno trovato un altro «tesoro»: valuta corrente svizzera per oltre 100 milioni, una ventina di orologi da collezione (alcuni pezzi unici dell'800 in argento sbalzato e cesellato), un Rolex d'oro massiccio, accendini d'oro firmati Dupont e Dunhill. Un campionario che, insieme a decine gioielli e ciondoli, sfiora un valore complessivo di 400 milioni. E dalla cassaforte è uscita anche una sofisticata apparecchiatura in grado di valutare il grado di purezza dei diamanti, vale a dire una «garanzia» per evitare al «topo d'appartamento» di rubare delle «patacche».

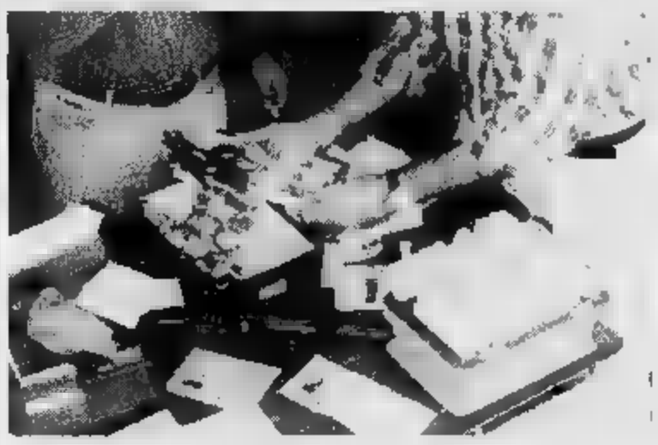

Jacob Schbinden, 50 anni, l'evaso
Di fianco la refurtiva recuperata

Si è trattato dell'ennesima conferma che l'Arsenio Lupin svizzero è un professionista.

L'individuazione di Jacob Schbinden era avvenuta nel febbraio scorso. La polizia elvetica lo aveva colto in flagrante in una villetta lussuosa e aveva trovato nel portafoglio gli indirizzi degli appartamenti di Riva Ligure e Andagna. In pochi giorni la magistratura aveva autorizzato le perquisizioni con una rogatoria internazionale. E i carabinieri della procura di Sanremo, incaricati dell'operazione, si erano trovati di fronte ad un «tesoro» costituito da preziosi, banconote provenienti da ogni parte del mondo, orologi e altro ancora.

Un primo rapporto ufficiale aveva subito permesso di accertare che la refurtiva corrispondeva a quanto denunciato dalle vittime. Era poi stato confermato che Jacob Schbinden utilizzava documenti di identità intestati al fratello e che aveva stretto serie di amicizie in diverse località della provincia di Imperia.

Ora, «Marcel», è diventato la «primula rossa». E la richiesta di assistenza nella «caccia all'uomo» avanzata dai poliziotti svizzeri non ha mancato di suscitare un comprensibile imbarazzo nelle autorità italiane. A voce, proprio gli svizzeri, hanno confermato che quella dei giorni è stata la terza evasione di Arsenio Lupin negli ultimi dieci anni.

Giulio Gavino

UN'OFFERTA ESCLUSIVA PER I NOSTRI LETTORI

La Bohème interpretata da Pavarotti
Oggi e domani i cd con La Stampa

Oggi e domani in offerta con La Stampa ci sono i due cd della Bohème di Pavarotti. Stamane i lettori, col giornale, avranno la possibilità di acquistare il primo dei cd, assieme al giornale, al prezzo complessivo di 5900 lire. Domani, allo stesso prezzo, troveranno in edicola il secondo cd. E' sempre possibile acquistare La Stampa al consueto prezzo di 1500 lire

IL TEMPO IN LIGURIA

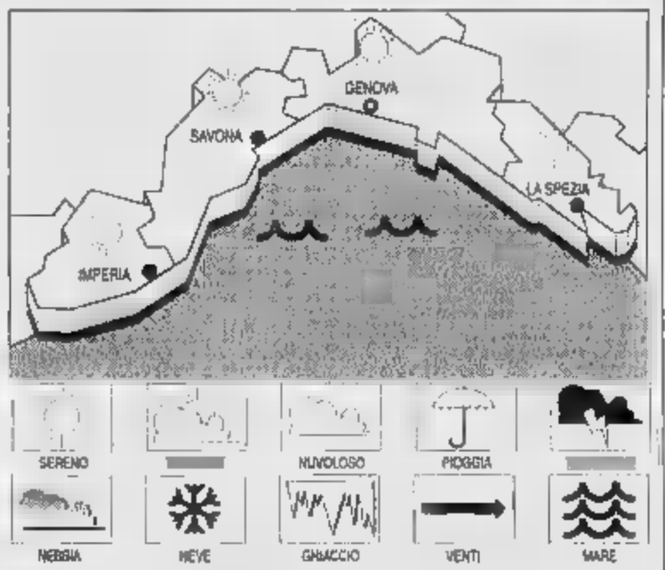

TEMPO OGGI. Cielo sereno-poco nuvoloso con saltuari addensamenti sui rilievi, vento moderato, mare poco mosso, temperatura senza rilevanti variazioni. **Tendenza per domani.** Cielo sereno, moderato, poco temperatura in lieve aumento.

RILEVAZIONI IERI. Temp. del mare 21 °C, umid. rel. 60%, tra Est-Sud Est km/h, mare poco mosso, sereno - poco nuvoloso, press. barom. 1019 mb (in aumento).

TEMPERATURE DI

Genova	max **23**	min **15**
Savona	max **23**	min **17**
Imperia	**23**	min **17**

UN ANNO FA A IMPERIA
Max: **20**; min: **17**; temp. mare **19**

Il **Sole** sorge alle 5,48 e tramonta alle 21,01. La **Luna** cala alle 4,14 e si leva alle 19,19 (fase crescente).

Dati gentilmente forniti dall'Osservatorio meteorologico del Comune di Imperia e dal Centro Meteo Mursia di Portofino.

Emergenza lavoro, una novità per combattere la disoccupazione femminile

Vigili del fuoco, arrivano le donne

Anche nel Ponente potranno essere presentate domande per i «volontari discontinui». Nuova possibilità di impiego garantita da una sentenza del Consiglio di Stato. I moduli sono già al comando di Imperia

IMPERIA. Arrivano i vigili del fuoco «in rosa»: una nuova possibilità di lavoro per le donne viene assicurata da una sentenza del Consiglio di Stato, pubblicata il 22 aprile, che ha riconosciuto anche per il sesso debole la possibilità di iscriversi tra i vigili volontari discontinui del ministero dell'Interno. Le domande possono essere presentate utilizzando i moduli in distribuzione nella sede provinciale di via Delbecchi, a Imperia.

Quella del «vigile volontario discontinuo», in servizio per venti giorni (durante l'anno, può poi essere richiamato fino a un massimo di tre volte), è figura particolarmente utile per fronteggiare le emergenze incendi e la distribuzione di acqua. Nel Ponente, si tratta di operazioni purtroppo ricorrenti. L'impiego permette anche l'assunzione presso le ditte del settore antincendi, ad esempio nei porti.

La novità viene introdotta dopo un ricorso presentato nel '93 da una donna esclusa dalle liste e sostenuta dalla Cgil: il Tar le aveva già dato ragione l'anno seguente. L'esclusione era determinata da un'interpretazione restrittiva data alla norma che regolamenta il settore. Fra i requisiti per l'accesso era infatti previsto «l'adempimento degli obblighi militari».

Finora in Italia si conosce un unico caso in cui per queste mansioni viene impiegata una donna: è accaduto in Veneto. La legge apre la strada a chiunque voglia farsi avanti (e in una provincia con una percentuale di disoccupati alta, qualsiasi possibilità va tenuta in considerazione). I requisiti necessari per esserer accettate prevedono un'altezza minima di 1 metro e 65, oltre a un'età compresa fra 18 e anni. Va poi indicato il mestiere che si intende svolgere, qualifiche considerate decisamente «maschili»: autista, elettricista, muratore.

Osservano i rappresentanti sindacali della categoria: «Finora qui erano mai arrivate richieste. A Imperia andranno però risolti problemi strutturali, già evidenti per gli uomini, che da tempo hanno a disposizione uno spazio limitato nei dormitori».

Per l'assistenza a chi è interessata alla presentazione della domanda, la Camera del lavoro mette a disposizione le proprie strutture in via Morardo 11, a Sanremo (telefono 0184-502.457).

[s. f.]

S. BARTOLOMEO

Edilizia e abusi: parla il pm

Una concessione edilizia fittizia, per cui è accusato d'abuso d'ufficio, Carlo Arbarelli, assessore a San Bartolomeo, ha presentato un documento, ieri in udienza, che proverebbe che la concessione era stata registrata.

Il pm Carli ha sollevato il principio di incostituzionalità: «Dovevano avvertirmi prima dell'esistenza di quel documento». Tra 15 giorni, la decisione del gip. La versione del difensore, Mario Giribaldi: «L'accusa, nel compiere le indagini preliminari, può avvalersi di facoltà ben più pregnanti della difesa. La quale ha prodotto una serie di documenti che la Procura non ha considerato. Se lo avesse fatto, forse non avrebbe chiesto il rinvio a giudizio degli imputati. Mi ha la sensazione che la remissione alla Corte costituzionale abbia una funzione "tattica"».

[m. v.]

Dal 1° giugno sarà possibile acquistare i due quotidiani in Francia a soli 12 franchi, invece di 16

La Stampa e Nice Matin, di nuovo insieme

Analoga iniziativa con Le Monde, limitata a Parigi, Torino e Milano

L'iniziativa in Costa Azzurra e Corsica

NIZZA. La Stampa e Nice Matin: l'«Operation mariage» continua. Ma questa volta la vendita dei due giornali al solo prezzo di La Stampa (12 franchi) interesserà più soltanto la Costa Azzurra. L'iniziativa coinvolgerà anche il Var (fino a Marsiglia) e l'intera Corsica. Il sabato, ad un prezzo di 14,50 franchi si anche il magazine Tv di Nice Matin e con l'aggiunta di altri 3 franchi, il settimanale de La Stampa, Lo Specchio.

Nel Sud Est della Francia verrà distribuita l'edizione con la cronaca di Imperia e Sanremo; nell'isola francese, l'edizione nazionale.

Il via all'offerta è previsto per sabato 1 giugno. Il gemellaggio si protrarrà sino alla fine di settembre. All'operazione parteciperanno due importanti sponsor, la Illy caffè di Trieste e il San Paolo France, con i quali saranno sviluppate, durante l'estate, diverse iniziative anche di animazione per sottolineare l'originalità dell'accordo.

Con i due quotidiani il lettore italiano potrà accedere all'informazione sui fatti italiani oltrechè sui fatti della regione che ha scelto per trascorrere le vacanze, mentre il lettore francese che ama l'Italia, oltre a conoscere meglio i fatti nostro paese, avrà ogni iuformazione sugli eventi dell'estate sulla riviera italiana e potrà organizzare meglio le puntate al di qua delle Alpi.

Un aiuto arriverà da Liguria estate, l'inserto che, come in passato, proporrà tutti gli appuntamenti della costa e dell'entroterra.

Il gemellaggio con Nice Matin non è l'unico nei programmi del nostro giornale. Dal 1° giugno, e per tutto il mese, in grandi città europee La Stampa verrà venduta insieme a Le Monde. A Torino e Milano si potranno avere, presso le principali edicole, a 3200 lire contro le 4200 abituali mentre a Parigi, in un numero selezionato di punti vendita, si potranno acquistare i due giornali al prezzo francese di La Stampa: 12 franchi, risparmiando 7 franchi.

L'originale sperimentazione è volta a favorire lo scambio di comunicazione e a dare un servizio in più agli italiani ed ai francesi che sempre più numerosi si muovono tra i due paesi limitrofi, per turismo e affari.

All'iniziativa hanno contribuito i «Centre culturel francais» di Torino e Milano. L'obiettivo è fornire ai lettori italiani e francesi un'informazione veramente europea con i servizi e gli approfondimenti dei grandi inviati di Le Monde e La Stampa.

Una tazzina di Illy caffè sarà un simpatico corollario all'offerta editoriale. Verrà offerta ai lettori dei due giornali in un selezionato numero di edicole delle tre città interessate dall'esperimento. A Parigi, dal 3 al 9 giugno; a Torino e Milano, dal 3 al 7 giugno.

Gian Piero

UNA GUIDA ALLA CORSA

Oggi il Giro arriva a Loano

Oggi il Giro d'Italia arriva a Loano. I lettori troveranno una guida completa per seguire la corsa sulle nostre strade.

Elezioni all'Università

Nuova preside alla Facoltà di Lettere

GENOVA. La professoressa Gabriella Angeli Bertinelli, una bionda signora, minuta e giovanile, docente di storia romana, è stata eletta preside della facoltà di Lettere per il triennio 1996-99: succede al professor Ferruccio Bertini che ha retto la facoltà per sei anni. La professoressa Angeli ha ottenuto 72 voti sui 136 votanti. Ventotto voti sono andati alla professoressa Gabriella Airaldi, 17 al preside uscente. La nuova preside prenderà possesso carica il 1° novembre prossimo.

Nelle prossime settimane, si svolgeranno anche le altre elezioni per i rinnovi dei presidi, con la sola eccezione della facoltà di Architettura. Non si prevedono grosse novità, perchè a differenza di Lettere, i presidi uscenti sono in pratica tutti ricandidati, senza alternative. A metà giugno si voterà pure per eleggere il Rettore. Anche qui è data per scontata la riconferma, per la terza volta, di Sandro Pontremoli. **[p. L]**

MAGGIORANZA ALLA FINE DELLA TREGUA

Ma il prefetto mantiene in carica il sindaco: confronto sui numeri necessari allo scioglimento

Diano, il Consiglio appeso a un filo

Otto dimissioni sanciscono ufficialmente la crisi

...NO MARINA
DAL NOSTRO CORRISPONDENTE

La crisi al Comune di Diano Marina è esplosa l'altra [illegible] con le dimissioni [illegible] otto consiglieri, sette della Lega Nord e un federalista, tutti esponenti della maggioranza. La [illegible], secondo le intenzioni, avrebbe dovuto provocare lo scioglimento del Consiglio. Invece il Prefetto di Imperia nella tarda serata di ieri, raggelando le speranze di chi avrebbe voluto la fine della legislatura, ha comunicato che, per ora, Andrea Guglieri e i rimanenti nove consiglieri comunali rimarranno [illegible] carica.

Ha detto il dottor Emilio D'Acunto: «Secondo la [illegible] personale interpretazione della legge, non ci sono, allo stato attuale, le [illegible] dizioni per procedere alla nomina di un commissario. Comunque ho comunicato la situazione al ministero dell'Interno e se [illegible] Roma si disporrà diversamente sono pronto [illegible] adeguarmi».

Il Prefetto ha spiegato che il caso è disciplinato dall'articolo [illegible] della legge 142 del 1990 che prevede la possibilità di scioglimen[illegible] dei Consigli comunali quando esistono le dimissioni [illegible] metà dei consiglieri. Nel caso di Diano, secondo [illegible] Prefetto, tra i consiglieri andrebbe conteggiato il sindaco e ciò porterebbe il [illegible] complessivo a 17 unità: ne consegue, sempre secondo D'Acunto, che otto dimissioni [illegible] bastano per chiudere la legislatura. Quindi per procedere allo scioglimento sarebbero necessarie le dimissioni di almeno nove consiglieri.

Diversa la posizione interpretativa dei leghisti che sostengono la tesi opposta. Affermano che i consiglieri sono 16 [illegible] che il sindaco è un organismo monocratico che fa parte del Consiglio ma non è consigliere. Quindi le otto dimissioni determinerebbero lo scioglimento. E mantenere in piedi il Consiglio sarebbe una grossa irregolarità.

La bomba delle dimissioni e della spaccatura della maggioranza è giunta a sorpresa al termine [illegible] riunione di Consiglio comunale dove gli alleati leghisti e federalisti sembravano [illegible] ritrovato lo spirito della maggior collaborazione.

La seduta per la verità [illegible] era iniziata [illegible] toni piuttosto aspri. Una dichiarazione dell'assessore Adriano Ragni aveva fatto supporre che si andasse direttamente alla spaccatura. Il tono era, infatti, decisamente pesante. Poi, invece, tutti assieme gli esponenti della maggioranza avevano approvato le pratiche poste all'ordine del giorno su temi di urbanistica e lavori pubblici. Poco prima della chiusura dei lavori, Adriano Ragni ha chiesto ancora la parola.

E' stato in quella circostanza che ha comunicatoin modo ufficiale le dimissioni sue e dei consiglieri Giovanni Basso, Maria Antonietta Cassiano, Elvio Di Quirico, Emanuele Giusto, Piero Penna, Andrea Pirrone, tutti della Lega e di Ennio Palazza [illegible] gruppo federalista.

Guglieri ha assorbito il colpo con molto stile e ha ribadito: «Io non mi dimetto perchè sono stato eletto [illegible] popolo e non sono disposto ad andarmene per [illegible] congiura di palazzo». Ora tocca al Ministero.

Angelo Basso

Il sindaco di Diano Marina Andrea Guglieri e il prefetto Emilio D'Acunto

UNA POLEMICA

Forum e maggiorate

Critiche le donne del Centro studi libertari Emma Goldmen, d'ispirazione anarchica, contro la trasmissione di Forum, registrata ieri a Diano, e incentrata sull'iniziativa, ampiamente pubblicizzata, di fare soggiornare gratuitamente una settimana le maggiorate. Scrivono i componenti del gruppo, che si riunisce ogni venerdì dalle 19.30 alle 22 nella sede di via Nazionale: «Ci stupiamo che di questa iniziativa [illegible] interessi un programma condotto [illegible] una donna (Rita Dalla Chiesa N.d.r.). E' vergognoso [illegible] offensivo, per tutte le donne che hanno faticosamente conquistato il diritto ad [illegible] considerate per se stesse, comprensive di razionalità, sentimento, creatività, sconfiggendo l'immagine di oggetto di piacere, serva [illegible] madre». Ancora: «In barba alla [illegible] legge sulla violenza sessuale, [illegible] violenza sulle donne [illegible] in continua ascesa ogni giorno in modo sempre più brutale. Non una legge, ma un cambiamento del concetto di donna vista come soggetto di pari dignità può aiutare a porre fine a tale scempio. Non possiamo permettere che l'inettitudine di un'amministrazione nel promuovere Diano sia nascosta da forme di pubblicizzazione così offensive [illegible] sessiste». [m. v.]

I commenti dopo la svolta

Leghisti e federalisti a confronto e la minoranza diventa decisiva

DIANO MARINA. L'annunciato braccio [illegible] ferro [illegible] leghisti e federalisti ha raccolto nella sala consiliare del Comune di Diano Marina il pubblico [illegible] occasioni storiche. Parlamentari, segretari politici dei partiti, imprenditori [illegible] curiosi hanno affollato i locali di palazzo comunale per tutta la sera. Poi la notizia [illegible] dimissioni [illegible] quella del mantenimento in [illegible] di Andrea Guglieri è stata motivo [illegible] vivaci polemiche per tutta la giornata di ieri.

Dice Fabrizio Brogi, segretario dianese [illegible] Carroccio: «La nostra interpretazione della legge 142 è di tutt'altro tenore. Secondo noi il sindaco e l'intero Consiglio comunale hanno terminato il loro mandato. Ma anche se così non fosse voglio proprio vedere quale sarà l'atteggiamento dei cinque esponenti della minoranza. Si dimetteranno anch'essi oppure passeranno tra [illegible] forze [illegible] maggioranza? Per surrogare i dimissionari è ne[illegible] una nuova convocazione del Consiglio e prima [illegible] allora basterebbe una sola nuova dimissione per chiudere definitivamente il discorso».

Gli esponenti della minoranza, però, per adesso sono estremamente cauti: Dice Candida Ferrari, esponente di Diano Unita: «Le decisione sul proble[illegible] saranno attentamente valutate. Non [illegible] piace fare scelte a caldo».

Federico Chinni, progressista, invece, sembra solleticato dall'idea di dimettersi: «Io aspettavo che si dimettessero prima gli esponenti della Lega: Ora vedrò cosa fare. Non [illegible] sterrò certo [illegible] Lega».

«Dimettermi? Manco per [illegible] gno». Puntualizza, infine, Edoardo Marino, anch'egli progressista: «Sono stato eletto per amministrare la città. Resto fino alla fine».

Non si sa cosa possano decidere Vito Comini e Antonio Calcagno. Certo è che il clima all'interno di Palazzo, ormai è diventato pesante. [a. b.]

DALLA CITTA'

POSTE

Per le tasse domani uffici aperti fino alle 18

Domani sarà prolungato fino alle 18 l'orario degli uffici postali, in occasione della scadenza dei termini per il pagamento delle tasse. L'agevolazione sarà assicurata dalle Poste centrali di Imperia, nelle succursali imperiesi 1 e 3, oltre agli sportelli [illegible] Diano Marina, Arma di Taggia, Sanremo centro e Ventimiglia città. Intanto, nel capoluogo, proseguono la distribuzione e il ritiro [illegible] modelli 740, 101 e 201. [illegible] pubblico viene accolto fino al 1° luglio all'ex teatro Rossini di via Vieusseux e all'ex asilo nido di via Garibaldi. L'orario, dal lunedì al venerdì, va dalle 7,45 alle 14. [e. f.]

SCUOLE

I ragazzi delle Elementari visitano le medie Boine

I ragazzi delle quinte elementari di Caramagna e Piani in visita ai [illegible] colleghi «più anziani» delle medie Boine. L'iniziativa, promossa dal quarto Circolo didattico imperiese, ha permesso alle scolaresche di lavorare insieme nei laboratori, oltre a compiere un saggio musicale [illegible] di educazione fisica. I ragazzi [illegible] accompagnati dalla vice direttrice Licia Procopio. [e. f.]

[illegible]

A San Giovanni prima messa per don Giorgio

Dalla centrale elettrica alla parrocchia. E' il cammino compiuto da don Giorgio Marchesini, 48 anni, di Verona, già dipendente dell'Enel. Don Giorgio, dopo aver svolto mansioni di diacono per [illegible] paio d'anni, è stato consacrato sacerdote e domenica ha celebrato la prima messa nella chiesa di San Giovanni a Oneglia. [e. f.]

[illegible]

Italia-Urss, il presidente è Renato Coriano

E' stato rinnovato il direttivo dell'Associazione culturale Italia-Francia di Imperia. Il presidente, che resterà in carica per il triennio '96-'99, [illegible] Renato Coriano, di Diano castello, il suo vice Aldo Vittorio Este. Come segretario [illegible] stato scelto Piero Toso. [b. v.]

Sabato a Diano

Ecco un [illegible] sui bambini [illegible] Chernobyl

DIANO MARINA. «Una speranza per Gomel»: [illegible] il titolo del secondo libro di Daniela Bozzano, comandante della polizia municipale di Diano, che sarà presentato sabato, alle 21, nella sala [illegible]iliare del Comune. [illegible] lavoro, pubblicato dal Centro Editoriale Imperiese, ha come sottotitolo «Le storie dei bambini di Chernobyl e dei loro genitori italiani».

Il volumetto, che fa seguito all'opera prima «Non solo multe», racconta le storie dei ragazzi bisognosi che [illegible] mesi scorsi [illegible] stati ospitati da numerose famiglie della zona. L'appuntamento è infatti patrocinato dall'Associazione Bambini [illegible] Chernobyl Martinsicuro, che ha organizzato il soggiorno [illegible] piccoli ospiti residenti nelle aree colpite dall'incidente alla centrale nucleare. Altri ragazzi torneranmno quest'estate.

Sabato verrà anche proiettato un documentario sulla vita dei bambini orfani della Bielorussia. Il ricavato della vendita del libro [illegible] devoluto per scopi umanitori. [e. f.]

Tragico epilogo per l'incidente di martedì sotto i portici: verrà fatta l'autopsia

E' morta la donna caduta in negozio

Rossella Oddo è spirata ieri al S. Corona per le gravi ferite alla testa. Era precipitata da un'altezza di circa cinque metri mentre osservava i lavori di ristrutturazione. Forse è stata colta da un malore

IMPERIA. Non ce l'ha fatta Rossella Oddo, 49 anni, residente in via Brea 35. La donna, ricoverata l'altroieri al Santa Corona dopo una brutta caduta avvenuta nel negozio del fratello Gianni, è spirata ieri mattina poco dopo l'alba in un lettino di Rianimazione. Le ferite alla testa erano molto brutte, i medici erano stati pessimisti sin dall'inizio e avevano lasciato poche speranze. Si confidava nella sua forte fibra, i familiari e gli amici in un miracolo. La data dei funerali non è stata ancora fissata: si dovrà forse fare l'autopsia. Mentre la polizia sta proseguendo negli accertimenti per capire la dinamica dell'incidente.

Un incidente che ha dell'incredibile. Rossella, sposata [illegible] Silvio Cassini, [illegible] portuale, due figli (il maschio, Dario, ha 19 anni), era andata nel negozio di articoli da cucina e per la casa gestito dal fratello Gianni e dalla cognata Luciana Mela, in via Bonfante 17. Voleva dare un'occhiata, rendersi conto di come stavano andando i lavori di ristrutturazione. Il negozio, uno dei più antichi della città, sta per essere rinnovato e le vetrine [illegible] tappezzate [illegible] manifesti che segnalano una svendita. All'interno c'erano gli operai della ditta [illegible] Alfonso Maligno, ditta che ha sede in provincia di Cuneo. Rossella è salita sul soppalco, qualcuno l'ha messa in guardia: «Stia attenta, mi raccomando».

Un tonfo, un gemito. E' quanto hanno sentito dopo pochi secondi i muratori e Gianni Oddo. La sorella era [illegible] terra vicino al montacarichi, il volto e la testa devastati dalle ferite. E' caduta [illegible] sotto, non [illegible] [illegible] come e perchè [un malore?], precipitando da un'altezza di [illegible] cinque metri. Purtroppo è caduta malamente. Respirava, [illegible] si [illegible] visto subito che le [illegible] condizioni era gravissime. Non si è più risvegliata dal [illegible] Rossella Oddo era casalinga: aveva lavorato come segretaria nell'agenzia Mondadori, in viale Matteotti. [m. v.]

La vittima è morta al Santa Corona

GIUSTIZIA

Oggi un nuovo sciopero

Continuano oggi gli scioperi del personale del ministero di Grazia e Giustizia, decisi dai sindacati autonomi. I rappresentanti del Sag-Unsa, dopo le agitazioni del 28, prevedono nuovi stop in Tribunali, procure e preture, che proseguiranno domani. L'iniziativa è stata indetta da Iva Siri, di Savona, Massimo Capurro di Sanremo e Andrea Barbera di Imperia, per protestare contro la mancata approvazione da parte del Governo Dini [illegible] decreto che prevedeva un aumento dell'indennità. In provincia, un altro «punto dolente» [illegible] costituito inoltre dalla scarsità di personale, che ostacola il lavoro ed [illegible] particolarmente evidente alle preture di Imperia e della città dei fiori. Il coordinamento ligure del Sag osserva che «saranno garantiti soltanto i servizi essenziali», in base al codice di autoregolamentazione. Allo sciopero non hanno [illegible] aderito Cgil e Cisl. Anche la Uil ha revocato l'agitazione prevista per oggi. [e. f.]

IL RITAGLINO DELLA PROVINCIA

LETTERE AL GIORNALE

Piazza [illegible] a Porto un posteggio difficile

Più volte, per lettera e a voce, ho chiesto che in piazza Caduti del Lavoro, alla stazione di Porto Maurizio, fosse posto un divieto di sosta davanti all'Agenzia di vendita lotterie nazionali. Ho avuto il danno [illegible] vasi rotti, [illegible] il marciapiede e da rifare perchè vi posteggiano sopra [illegible] moto di grossa cilindrata. Perchè, quando devo scaricare la merce, sono costretta a lasciare l'auto lontano? Non solo: ma la presenza di veicoli ostacola anche [illegible] fermata del bus. Che devo fare per essere esaudita?

Maria Condio, Imperia

«Le uova [illegible] vipere non [illegible] terra»

Leggo su La Stampa del 29 maggio la notizia della vipera che ha creato allarme tra i viaggiatori in attesa del treno alla stazione di Sanremo. E inorridisco nell'apprendere che le uova della vipera sarebbero state all'interno della terra si[illegible] nelle aiuole». E' uno strafalcione: le vipere [illegible] ovovivipare, le [illegible] [illegible] schiudono direttamente nel ventre della madre.

Lettera firmata, Imperia

Discoteche, più brio [illegible] Costa Azzurra

Sono una ragazza che frequenta un po' tutti i locali notturni del Ponente e della Costa Azzurra. [illegible] sono accorta che da diverso tempo il numero degli italiani che hanno ripreso le trasferte oltre il confine è aumentato in modo massiccio, al punto di far registrare «vuoti» sensibili nelle discoteche della provincia di Imperia.

Mi trovo bene in Italia e vado [illegible] Francia solo in compagnia di amici, [illegible] mi piacerebbe che gli addetti all'intrattenimento riuscissero [illegible] trovare idee nuove [illegible] modo da dare lo «scossone» all'ambiente. E poi perché l'animazione nelle discoteche, dalle nostre parti, è affidata solo a belle ragazze che si dimenano seminude sui cubi. Esistono anche altre attrazioni, non solo per gli occhi dei maschietti.

Lettera firmata, Sanremo

Scrivere alle redazioni di Imperia, via Alfieri 10, e di San[illegible] via Gioberti 47

NUMERI UTILI

AUTOAMBULANZE

Imperia: telefono (0183) 290.777.
Bordighera-Vallecrosia: t. 252.525 - 295.455
Camporosso: telefono 28.191.
Cervo-S. Bartolomeo: telefono 405.353.
Diano Marina: telefono 494.112.
Dolcacqua: telefono 206.878.
Ospedaletti: telefono 505.050.
Pieve di Teco: telefono 36.377.
Pontedassio: telefono 279.700.
Pornassio: telefono 325.132.
Riva Ligure: telefono 485.754.
S. Stefano al Mare: tel. [illegible].
Sanremo: telefono 505.050.
Arma di Taggia: telefono [illegible].
Ventimiglia: telefono 250.722.

ASSISTENZA

Telefono Amico: tel. (0183) 290.450.

[illegible] **DI TURNO**

Imperia: Capovilla, piazza Dante 33, tel. 293.591
Farmacie che [illegible] la reperibilità notturna in provincia:

Bordighera-Vallecrosia: *Ziavaldi*, via Colonnello Aprosio 153, [illegible] 294.319.
Camporosso: *Mariessero*, via Vittorio Emanuele 62, telefono 28.191.
[illegible] *Senil*, via Aurelia, telefono [illegible].
Diano Marina: *Guglielmi*, corso Roma 83, telefono 485.095.
Dolcacqua: *Barbieri*, via Provinciale, telefono 206.133.
Ospedaletti: *Marcoz*, via Matteotti 105/106, telefono 699.015.
Pieve di Teco: *Cappi*, corso Ponzoni 70, telefono 36.209.
Riva Ligure: *Nuvoloni*, piazza [illegible] 42, telefono 485.754.
Santo Stefano al Mare: *Nuvoloni*, piazza Cavour [illegible], telefono 486.882.
Sanremo: *Maluzia*, [illegible] Matteotti 85, tel. [illegible].
Arma di Taggia: *Revelli*, via Queirolo 67, tel. 43.058.
Ventimiglia: *Internazionale*, via Cavour 99, telefono 351.300.

[illegible]

PRONTO SOCCORSO: Imperia: 7[illegible] **Sanremo:** 5381 **Bordighera:** 2751 **Costarainera:** 91.524
GUARDI[illegible] Imperia soccorso: t. (0183) 290.777. **Sanremo:** t. [illegible]. **Guardia medica montana:** t. 408.100. **Bordighera:** t. 2751. **Ventimiglia:** t. 2751. **Guardia odontoia[illegible]:** or.: 9-12, t. (0183) 289.908.

VIGILI DEL FUOCO

Soccorso urgente: telefono 115.
Imperia: telefono 20.224
Sanremo: telefono 505.858
Ventimiglia: telefono 357.473.

STATO CIVILE

29 [illegible]

MORTI. A Imperia: Alberto Belgrano (80 anni); [illegible] Luigia Benza (89); Maria Teresa Bermani (77); Pedro Bel[illegible] (78).

ATTIVITA' AMMINISTRATIVA. Il Comune [illegible] **Imperia** avverte che il ter[illegible] per il pagamento [illegible] prima rata dell'Ici, imposta sugli immobili, è [illegible] fissato il 30 giugno. Entro questa data andrà versato il 45 per cento dell'importo, mentre il restante 55 dovrà [illegible] pagato entro il [illegible] dicembre. L'aliquota di quest'anno, del sei per mille, [illegible] invariata rispetto a quella [illegible] vigore nel '95. Le detrazioni previste andranno [illegible] sulle rispettive rate [illegible] pagare. La deduzione sulla prima casa, in generale, è pari a 180 mila lire, con le seguenti aggiunte: 20 mila lire per i possessori [illegible] primo e unico immobile nell'ambito del nucleo familiare; lire 100 mila per pensionati resi[illegible] (oltre i [illegible] anni), [illegible] [illegible] dicembre '95, proprietari di un unico alloggio [illegible] eventuale unica altra proprietà, con un reddito superiore [illegible] 13 milioni; lire 100 mila per famiglie residenti [illegible] (con più [illegible] cinque persone) [illegible] 31 dicembre [illegible] proprietari di un unico alloggio ed eventuale altra proprietà, [illegible] un [illegible] non oltre i 13 milioni. [illegible] usufruire [illegible] ulteriori detrazioni [illegible] necessario presentare domanda documentata all'Ufficio Ici del Comune.

APPUNTAMENTI

[illegible]

Un incontro sugli Ufo

Oggi, alle 17.30, prosegue il ciclo di conferenze «Oltre il cielo» [illegible] cura dell'Osservatorio meteorologico e sismico. Al Centro polivalente di piazza Duomo, a Porto, Walter Ferreri dell'Osservatorio astronomico di Torino parlerà sul tema «Altri mondi?». [e. f.]

SANREMO

Corso di speleologia [illegible] Cai

Ultima lezione per il corso dello «Speleo Club» del Club alpino italiano [illegible] Sanremo. Alle 21, nella sede di pia[illegible] Cassini, incontro per l'impegnativa gita del fine settimana. [g. ga.]

IMPERIA

Percorso nella memoria

Un incontro di riflessione [illegible] «Un percorso della memoria» è in programma sabato, alle 16.30, nella Società operaia [illegible] via Santa Lucia. Partecipa Rina Garibbo Siri. [e. f.]

[illegible]

Diapositive sul Madagascar

Alle 21.15, il Centro polivalente ospita una proiezione di diapositive [illegible] cura di Amico Mondo club. Salvatore Lotta e Alberto Motosso proporranno immagini del Madagascar. [e. f.]

SANREMO

Corsi di lingue orientali

Introduzione ad arabo, ebraico, cinese e giapponese. Queste le novità del «British Institutes» di via Matteotti. Informazioni allo 0184/50.60.71. [g. ga.]

SANREMO

Fns, aperta [illegible] biblioteca

Apertura al pubblico della biblioteca della Famiglia Nobile Sanremese, in [illegible] Garibaldi 150 (ore 17-19). [g. ga.]

OSPEDALETTI

Nuovi esami per i bagnini

Seconda sessione di esami per il conseguimento del brevetto di bagnino per piscina. L'appuntamento è sabato alla piscina dell'Hotel Rocce del Capo a Ospedaletti. [g. ga.]

SANREMO

Corso di speleologia [illegible] Cai

Ultima lezione per il corso dello «Speleo Club» del Club alpino italiano [illegible] Sanremo. Alle 21, nella sede di pia[illegible] Cassini, incontro per l'impegnativa gita del fine settimana. [g. ga.]

IMPERIA

Percorso nella memoria

Un incontro di riflessione [illegible] «Un percorso della memoria» è in programma sabato, alle 16.30, nella Società operaia [illegible] via Santa Lucia. Partecipa Rina Garibbo Siri. [e. f.]

[illegible]

Diapositive sul Madagascar

Alle 21.15, il Centro polivalente ospita una proiezione di diapositive [illegible] cura di Amico Mondo club. Salvatore Lotta e Alberto Motosso proporranno immagini del Madagascar. [e. f.]

Preannunciate argomentazioni tecniche contro le accuse a Giuseppe Cipolla

E' battaglia «chimica» sull'olio

La Borelli avrebbe venduto prodotto extra-vergine non genuino. I difensori: «Il prelievo avvenne in un panificio, cioè in un ambiente surriscaldato in cui il liquido si deteriora»

PONTEDASSIO. Vendita di olio extravergine d'oliva non genui-. E' il reato che viene contestato all'amministratore delegato dell'oleificio Borelli di Pontedassio (via Nazionale 36), Giuseppe Cipolla, anni, residente a Imperia in via Monte Calvario 46. L'industriale ricopre la carica per l'Olea, una joint-venture che lega Sas- e Borelli ed è stato fondatore della sezione imperiese dell'Api, l'Associazione piccoli industriali, assorbita in seguito dall'Associazione industriali.

Secondo accuse, formulate suo tempo dai carabinieri del Nas (il riferimento è a due episodi risalenti all'8 settembre '93 e al 2 febbraio '94), la Borelli avrebbe venduto al panificio Europan, sede a Taggia in via 1 Maggio e diretto da Carlo Borio, 57 anni, abitante a Sanremo in strada Borgo Opaco 78, 215 latte di olio extravergine di oliva che però avrebbe presentato tracce in eccessiva di «perossidi e valori k 270». La Cee invece impone per queste sostanze dei tetti che possono essere superati per incorrere in violazioni.

Sulle etichette dell'olio, che serviva alla preparazione del pane, era riportata la scritta «extravergine-prodotto italiano». A seguito dell'ispezione alla Europan era scattato il sequestro delle confezioni, da tre litri ciascuna. I carabinieri del Nas di Genova diretti dal sciallo Puggioni mandato un campione al laboratorio chimico per l'analisi. L'inchiesta, scattata dopo l'invio un'informativa di reato alla Procura, l'aveva condotta sostituto d'Imperia Chiara Venturi. E' lo stesso giudice che ha disposto rinvio a giudizio dell'amministratore della Borelli.

Al dibattimento, difensore di Cipolla, l'avvocato genovese Andrea Vernazza, promette battaglia. La strategia difensiva presuppone una critica allo stesso capo d'imputazione: «L'addebito che viene mosso al mio cliente è errato partenza. Come si fa a dire che tratta prodotti non genuini? Le analisi basano su fattori "spettrofotometrici". Riguardano la conservazione. Ma quell'olio è stato prelevato in ambiente non idoneo: in forno per il pane. E' risaputo che per evitare modifiche nell'extravergine bisogna preservarlo da fonti di calore, al punto che certe bottiglie vengono avvolte, a scopo protettivo, nella carta stagnola. La luce e l'alta temperatura hanno probabilmente provocato processi ossidativi. Per incorrere in risultati alterati da fenomeni comunque naturali si sarebbe dovuto prelevare i campioni da esaminare nel luogo stesso di produzione».

Ancora: «Manca qualsiasi dolo: produrremo i documenti della dogana, all'atto dell'esportazione di un'altra partita di quell'olio, in cui risulta invece che il prodotto era regolare. In Italia, forse, ci una tutela e una pignoleria esagerate: lo ripeto, per l'olio trovato all'Europan siamo di fronte a fenodegenerativi spontanei. Consegneremo inoltre una perizia del professor Enrico Tiscornia, un chimico di fama internazionale, secondo cui la differenza tra olio d'oliva vergine extravergine si riduce a una sottodistinzione di carattere tecnico».

Quella di lunedì non è la sola tegola giudiziaria caduta sulla Borelli. Il 27 Cipolla si dovrà presentare di nuovo in pretura questa volta è imputato per frode in commercio (vendita olio extravergine ma spacciato per tale). Un episodio dell'agosto '94. All'epoca gli accertamenti erano stati compiuti dall'Agecontrol (Agenzia per i controlli e le azioni comunitarie nel quadro del regime d'aiuto all'olio di oliva) prelievi mandati al laboratorio chimico di Roma avevano evidenziato anomalie in uno stock di extravergine custodito a Pontedassio (22.150 litri). «Al campione esaminato è stato dato il giudizio di "olio di oliva vergine"», avevano relazionato gli ispettori.

Maurizio Vezzaro

Lo stabilimento oleario Borelli

I PREZZI

Continua la discesa

Continua la discesa dei prezzi all'ingrosso per l'olio di produzione nazionale. Dopo il calo già evidenziato la settimana, il bollettino aggiornato della Camera di commercio imperiese indica una diminuzione: l'extravergine (acidità massima i per cento perde altre 100 lire, portandosi così a una quotazione tra 8300 e lire il chilogrammo. In picchiata anche l'olio di oliva raffinato ora a 8000-8100 il chilo, mentre quello lampante è a 7100-7150. Scende inoltre quello di sansa di oliva raffinato, a quota 4700-4750 semi, il soja precipita a 1080-1100, l'arachide resta a 1860-1880. Invariati pure il mais (1550-1520), il girasole (1150-1170) e il vinacciolo, che resta a 1350-1370. Questa settimana il mercato locale, che è stato caratterizzato una qualità molto alta ma da quantità di prodotto ridotta a causa delle condizioni del tempo, non viene quotato. L'unica valutazione per il Ponente è legata le olive in salamoia. I listini variano dalle 3500 alle 4700 lire al chilo. Per la produzione estera, l'extravergine «Borjas» dalla Spagna fa registrare variazioni: è sempre a 8500-8700. Il Kalàmata, in arrivo dalla Grecia con un'acidità fra lo 0,5 e lo 0,6%, scende invece a 8050-8150. In discesa l'olio oliva lampante, a 7200-7300. **[e. f.]**

COLDIRODI

«Pezze» sul manto rifatto

Ruspe al lavoro in via Padre Semeria, nel tratto dove erano stati ultimati da pochi mesi gli interventi per il rifacimento dell'asfalto. A segnalare i nuovi disagi e ad interrogarsi su un lavoro, quello del nuovo manto stradale, diventato «inutile» sono gli abitanti di Coldirodi che, come si vede nella foto di Maurizio Gatti, inizieranno a ritrovare gli scomodi «rattoppi» sulla strada di casa. **[g. ga.]**

Per la Consulta ora è «incompatibile»

Processo per droga il giudice «abdica»

Una prima battuta d'arresto per il gip di Sanremo, Eduardo Bracco, in relazione alla sentenza della Consulta che impedisce al giudice che ha ordinato la custodia cautelare di occuparsi al giudizio degli imputati. E' stato lo stesso Bracco, ieri mattina, a dichiararsi incompatibile davanti alle richieste di rito alternativo presentate dai difensori cinque giovani che il mese scorso erano finiti in manette per l'accusa di spaccio e detenzione di stupefacenti.

L'udienza preliminare nei confronti di Andrea Cucca, Angelo e Marco Loggia, Mario Gullà e Christian Negro, tutti tra i 19 e i 25 anni, sanremesi, è stata aggiornata al 17 giugno in attesa che il presidente del tribunale stabilisca quale sarà il giudice per le udienze preliminari ad occuparsi della vicenda giudiziaria. Bracco, che ha emesso gli ordini di custodia è incompatibile, è lo è anche il gup supplente, Ugo Bellini, che aveva concesso gli arresti domiciliari esaminando le istanze presentate dagli imputati.

Nessun problema, invece, per gli altri tre giovani imputati che stati denunciati a piede libero nell'ambito dell'indagine effettuata dai carabinieri e coordinata dal sostituto procuratore Antonello Racanelli. Simone Pampinella ha chiesto e ottenuto il patteggiamento ed è stato condannato ad otto mesi con il beneficio della condizionale. Rinvio a giudizio, invece, per Luca Olivo, cui processo fissato davanti al tribunale di Sanremo nel maggio prossimo anno. Il giudice Eduardo Bracco ha infine fissato per l'8 giugno il rito alternativo nei confronti di Fabio Persiani, 22 anni.

Ieri, inoltre, si è appreso che l'indagine dei carabinieri sulle di appuntamento a Sanremo e Arma di Taggia che aveva portato all'arresto di Salvatore Pampinella, 56 anni, era scattata dalle intercettazioni telefoniche che il magistrato aveva autorizzato per l'indagine sullo spaccio di droga confronti del figlio Simone. **[g. ga.]**

L'elenco dei bandi pubblicato dalla Regone: molte occasioni di lavoro nelle amministrazioni pubbliche

Concorsi per medici, biologi ed infermieri

E il Teatro «La Fenice» di Venezia cerca orchestrali e coristi

GENOVA. La Regione ha pubblicato la rassegna settimanale dei concorsi in Liguria. I bandi riguardano: 20 posti per referendario nel ruolo della carriera di magistratura per la Corte dei conti; 10 posti per collaboratore professionale - agente 5 q. vigilanza per il Comune di Aosta; numero imprecisato posti per segretari/segretarie di lingua spagnola per la Cee - competenza del consiglio; un posto per istruttore amministrativo ufficio tributi VI q., posto per istruttore amministrativo ufficio segreteria VI q. ed un posto per collaboratore professionale autista scuolabus vigile urbano V per il Comune di Diano Castello (Im); 6 posti per personale di varie qualifiche per il Comune di San Giuliano Milanese (Mi); 10 posti per personale di varie qualifiche per il Comune di Trecate (No); 4 posti per personale di varie qualifiche per il Comune di Viadana (Mn); posti per personale varie qualifiche per il Comune di Chiusi (Si); 6 posti per personale di varie qualifiche per il Comune di Collegno (To); posti per personale vane qualifiche VII/VI/V qualifica per la Comunità Montana Valtiberino Toscana Zona H di Sansepolcro; 6 posti per personale di varie qualifiche per l'Opera Pia Galuppi Istituto assistenza per anziani di Pieve di Cento (Bo); posti per autorizzazione comunale esercizio noleggio con conducente autovettura per il Comune Carcare (Sv); posti per analista collaboratore livello IX per l'Ospedale Galliera di Genova; un numero imprecisato di posti nei complessi orchestrale e corale per l'Ente autonomo Teatro La Fenice di Venezia; un posto per direttore (m/f) - età minima 40 anni - bando pe58/s per il Parlamento europeo.

Un posto per vigile urbano V q. per il Comune di Boissano (Sv); un posto per istruttore direttivo VII q. ed posto per istruttore direttivo tecnico VII q. per il Comune di Bolano (Sp); un posto per funzionario area tecnica VIII q. per il Comune di Sarzana (Sp); un posto per comandante polizia municipale 1/d vigilanza, un posto per vicesegretario generale id amministrativa, ed posto per ragioniere capo 1 dirigente area finanziaria per il Comune di Lavagna (Ge); un posto istruttore ministrativo VI q. Comune di Ospedaletti (Im); 10 posti per tecnico specializzato manutenzioviaria V q. per la Provincia di Venezia; 3 posti per personale di varie qualifiche per il Comune di Brescia; 4 posti per varie qualifiche per Comune di Ferrara; 7 posti per qualifiche per Comune di Lecco; 6 posti per personale di varie qualifiche per il Comune di Lodi; un posto per dirigente sanitario II liv. organizzazione servizi sanitari di base ed un posto per dirigente sanitario 1 liv fascia B Chirurgia Generale per la 4 Tigullio; 16 posti per personale di varie qualifiche; 16 posti per personale qualifiche per Opere Pie D'Onigo di Pederobba (Tv); posti per funzionario tecnico VIII q. per l'Ente Nazionale Risi; 260 posti per notaio per il ministero di Grazia e Giustizia; 3 posti per dirigente I liv. fascia A per l'Ospedale Careggi di Firenze; 5 posti per personale di varie qualifiche per l'Ospedale Meyer di Firenze; un posto per dirigente biologo I liv. fascia B laboratorio fisiopatologia per l'Istituto Giannina Gaslini di Genova; un numero imprecisato di posti per incarichi I liv. dirigenziale fascia B per la Usl 2 Savonese; un posto per dirigente medico II liv. Chirurgia plastica per l'Ospedale S. Martino e clinica universitaria convenzionata.

Un posto per direttore straordinario per il ministero delle Risorse agricole, alimentari e forestali; 14 posti per personale di varie qualifiche area amministrativo-contabile per l'Università di Pisa; 4 posti per personale di varie qualifiche area amministrativo-contabile per l'Università di Pavia; 5 posti per personale di varie qualifiche per la Provincia di Sondrio; un posto per terminalista V qualifica per il Comune di Chiusanico (Im); un posto per comandante corpo polizia municipale iq. dirigenziale per il Comune di Sanremo (Im); 6 posti per personale di varie qualifiche VIII q. per Comune di Rivoli (To); posti per personale di varie qualifiche VV VII q. per il Comune di Strambino (To); 4 posti per personale varie qualifiche VI/VII q. per il Comune di Beinasco (To); posti per istruttore-geometra VI q., un posto per istruttore VI q. ed un posto per responsabile VIII q. per Comune di Alassio (Sv); posto per infermiere professionale VI q. per Casa Riposo e Pensionato «Imperia»; un posto per personale laureato a contratto (5 anni) per il Cnr Consiglio Nazionale delle Ricerche; posti per istruttore direttivo amministrativo VII q., 2 posti per istruttore direttivo tecnico VII q., un posto ingegnere VIII q. ed un posto per avvocato comunale I q. per Provincia di Savona; 2 posti per dirigente II liv. Urologia/Immunoematologia e Servizi trasf. per l'Ospedale Pisana di Pisa; 6 posti per personale di varie qualifiche per l'Ospedale di Parma; un posto per dirigente medico I liv. fascia B Anatomia e Istologia pat. per l'Ospedale S. Martino e clinica universitaria convenzionata; 5 posti per personale di varie qualifiche VII/VIII liv. per il Politecnico di Milano.

Un numero imprecisato di posti per dirigente medico 1 liv. fascia Anestesia e Rianimazione per la Usl 2 Savonese, un numero imprecisato di posti per operatore tecnico ced per Usl 3 Genovese; posti per dirigente sanitario I liv fascia B Anestesia e Rianimazione e per collaboratore tecnico di Radiologia per la Usl 4 Tigullio; posto per assistente domiciliare IV liv per il Comune di Calizzano (Sv), 14 posti per personale di varie qualifiche VI/VII VIII per il Comune di Cumiechio (Fe), 7 posti per personale di varie qualifiche IV/V/VI q. per il Comune di Thiene (Vi); 8 posti per personale di varie qualifiche V/VI q. per il Comune di Clusone (Bg); 7 posti per personale di varie qualifiche V/VI q. per il Comune di Bezzato (Bs); numero imprecisato di posti per interpreti di conferenza lingua italiana (nato dopo 14/6/51) per la Corte di Giustizia della Comunità Europea, un posto per dirigente medico I liv primario Cardiologia, posto per dirigente medico I liv. primario Reumatologia, un posto per dirigente medico I liv primario Psichiatria ed un posto per dirigente medico I liv primario Ortopedia e Traumatologia per la Usl 3 Genovese; 20 posti per operatore professionale collaboratore infermiere prof. per Ospedali Riuniti di Bergamo; 6 posti per personale di varie qualifiche per Consiglio Orfanotrofi e Pio Albergo «Trivulzio» di Milano; un posto per dirigente sanitario farmacista I liv. fascia B per l'Ospedale Santa Corona di Pietra Ligure (Sv); posto per dirigente medico I liv fascia B Cardiologia a t. p. per la Usl 1 Imperiese, un posto per dirigente medico 2 liv primario Reumatologia, un posto per dirigente medico 2 liv. primario Psichiatria, un posto per dirigente medico 2 liv primario Ortopedia e Traumatologia ed un posto per dirigente medico 2 liv primario Cardiologia per la Usl 3 Genovese; un numero imprecisato di posti per abilitazione all'esercizio professionale di avvocato per il ministero di Grazia e Giustizia.

Un posto per geometra-istruttore area finanziaria VI q. per il Comune di Albisola Superiore (Sv); 10 posti per sottotenente in specruolo amministrazione - anno 1996-97 per il ministero della Difesa; 37 posti per personale laureato tempo determinato pos. erg. 1-22 per l'Enea; 5 posti per personale di varie qualifiche VI q. per la Provincia di Pavia; un posto per agente di polizia municipale V q. per il Comune di Pieve Ligure (Ge); 17 posti per personale di varie qualifiche VI/VII/VIII q. per il Comune di San Donato Milanese (Mi), posti per personale di varie qualifiche per il Comune di Vaprio d'Adda (Mi), posti per personale di varie qualifiche per Comune Conegliano (Tv) posti per personale di varie qualifiche per il Comune di Guastalla (Re).

Un posto per istruttore geometra VI q. per il Comune di Pornassio (Im), un posto per geometra comunale VI liv per Comune di Piana Crixia (Sv), 11 posti per personale di varie qualifiche per l'Ospedale di Sospiro (Cremona), 3 posti per infermiere professionale VI liv per Casa di Riposo in Campansi di Siena; posto per dirigente sanitario I liv fascia B geriatria per l'Ospedale Galliera di Genova; 7 posti per personale di varie qualifiche per l'Ospedale San Paolo di Milano, 4 posti per centralinisti telefonici non vedenti per la Banca d'Italia; un posto per personale laureato a contratto (5 anni) per il Cnr Consiglio Nazionale delle Ricerche; un numero imprecisato di posti per abilitazione all'esercizio professionale di avvocato per il ministero di Grazia e Giustizia.

Un posto per dirigente II liv. disciplina Medicina Generale ed un posto per dirigente II liv. lab. analisi chimiche e microbiologia per la Usl 1 Imperiese; 2 posti per esperto informatico IV liv per il Consorzio Interuniversitario Lombardo Segrate (Mi); un posto per personale laureato a contratto (5 anni) per il Cnr Consiglio Nazionale delle Ricerche; 2 posti per esperto informatico IV liv. per il Consorzio Interuniversitario Lombardo elab. autonom. di Segrate (Mi); un posto per personale laureato a contratto (5 anni) per il Cnr Consiglio Nazionale delle Ricerche; un numero imprecisato di posti per abilitazione esercizio professionale consulente del lavoro '96 per il ministero del Lavoro e della Previdenza sociale; posto per personale laureato a contratto (5 anni) per il Cnr Consiglio Nazionale delle Ricerche; un numero imprecisato posti per sessione esami di stato abilitazione esercizio professionale per il ministero dell' Università e della Ricerca scientifica e tecnologica.

SANREMO

Convegno al Casinò

«Si deve favorire la convivenza gli islamici»

SANREMO. Il convegno di martedì scorso al casinò ha visto la presentazione ufficiale della proposta intesa tra lo Stato italiano e la comunità islamica nata da uno studio condotto dall'Associazione italiana internazionale per l'informazione sull'Islam in collaborazione con noti giuristi italiani come Piero Bellini e Mario Tedeschi. Il progetto è stato discusso alla presenza delle autorità governative ed è stata la volontà di stimolare l'informazione per evitare pregiudizi e disinformazione.

«I lavori del convegno - spiegano i promotori - hanno evidenziato l'intesa tra lo Stato e la comunità islamica sia una realtà non solo possibile dal punto di vista giuridico, soprattutto auspicabile in vista della pacifica e proficua convivenza tra cittadini italiani che professano diverse confessioni religiose». **[g. ga.]**

Dopo mons. Milingo

A giugno arriva Il prete esorcista Dario Betancourt

IMPERIA. Dopo monsignor Milingo, il vescovo africano che periodicamente a Cervo e che a Diano Arentino sta per aprire un centro per missionari, un altro sacerdote esorcista atteso in Riviera. Il giugno ai Piani dirà Messa e riceverà i fedeli padre Dario Betancourt, invitato dal parroco don Brunengo. Betancourt, colombiano, è l'ispiratore del «Rinnovamento carismatico», un imento di catarsi religiosa che adotto come metodo quello della «terapia preghiera».

Padre Betancourt è già stato a Imperia due anni . Quella volta aveva radunato la gente - circa duemila persone - nel campo Riviera dei fiori. Per 18 i fedeli si sono dati appuno nella chiesa dei Piani. Curiosità: sia Cervo sia Imperia, dove c'è un'attenzione crescente per questo tipo di fenomeni, sono amministrate da giunte di sinistra. **[m. v.]**

Al piano rialzato via ai lavori per la sala che ospiterà le cene dei grandi convegni

Un maxi ristorante all'ex mercato

Iniziativa del Comune in collaborazione con casinò e Sanremo Congressi. Preoccupati i ristoratori Bissolotti: «Sarà un vantaggio per tutti». Un'estate a tutto gas con Zucchero, Vasco e Paolo Conte

SANREMO. Zucchero, Paolo Conte e (forse) Vasco Rossi, ma anche concerti di musica classica nelle piazzette, teatro di strada, spettacoli per i bambini, giochi e animazione sulle spiagge pubbliche. E' il piano «estate a tutto divertimento» messo a punto dall'assessorato al Turismo e presentato ieri. L'ambizione è quella di trasformare Sanremo in un «grande villaggio vacanze», dove non esista la noia. Ma c'è di più: su un piano dell'ex mercato dei fiori, verrà ricavato un salone in grado di ospitare gala per i grandi congressi e una serie di appuntamenti del calendario estivo.

Ex mercato. E' la novità più importante, che segna finalmente un risveglio d'interesse per uno dei simboli del degrado. «Stanno per partire i lavori di sistemazione parziale dell'ex plateatico dove si svolge il Moac», annuncia l'assessore al Turismo, Antonio Bissolotti. E spiega: «L'iniziativa nasce da un'intesa casinò, Consorzio Sanremo Congressi e ditta Samm, che cura l'organizzazione della mostra-mercato dell'artigianato. Presto avremo a disposizione una sala con almeno 1.500 posti dove sarà possibile servire cene col sistema del catering, ma anche ospitare spettacoli. Insomma, stiamo per creare uno spazio di cui la città avverte da sempre la mancanza».

La notizia ha però messo in allarme albergatori e ristoratori: temono che il Comune diventi un loro concorrente. «Paure infondate», taglia corto Bissolotti, che rassicura tutti: «Con la nuova sala, che potrebbe essere utilizzata anche dopo l'estate, eviteremo di continuare a perdere quei grandi congressi ora dirottati altrove per mancanza di spazi dove possano svolgere serate di gala con 1.500-2.000 invitati. L'equazione è semplice: più gente arriva a Sanremo e più lavoro viene assicurato ad albergatori e ristoratori».

L'intervento è previsto su metà del piano rialzato (rispetto a corso Garibaldi). L'altra metà continuerà ad essere adibita a parcheggio e ad agosto ospiterà gli stand del Moac. La spesa per l'allestimento della struttura è di circa 250 milioni da ripartire fra tutti gli interessati al progetto. L'inaugurazione avverrà nella seconda metà di giugno, con il maxi convegno promosso dalla Piaggio per i 50 anni della mitica «Vespa».

Manifestazioni. Tre i grandi appuntamenti musicali dell'estate sanremese (se si escludono le tradizionali rassegne dedicate a blues e jazz): Zucchero il 18 luglio, Vasco Rossi il 6 agosto (ma la data non è ancora ufficiale, e potrebbe pure saltare), Paolo Conte l'11. I primi due concerti sono previsti allo stadio, l'ultimo nella caratteristica piazza S. Siro, dopo che il cantautore astigiano ha fatto sapere di non gradire lo scenario del campo di calcio. «Per Zucchero e Conte l'organizzazione è curata direttamente dal Comune, come per tutti gli altri eventi del calendario estivo, mentre per Vasco Rossi attendiamo notizie dal promoter», evidenzia Bissolotti.

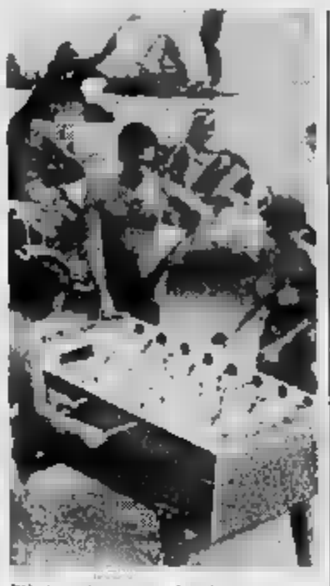

Più divertimenti per i turisti

Ed è questa la prima novità rispetto agli ultimi anni, quando l'amministrazione preferito appaltare l'animazione su spiagge e piazze. «Troppe difficoltà per arrivare a una corretta valutazione artistica delle offerte, col rischio poi di ottenere risultati inferiori alle attese», spiega l'assessore al Turismo, che, tuttavia, si avvarrà della collaborazione di una misteriosa (almeno per ora) associazione locale. «Perché il Comune non è in grado di seguire tutto», dice.

Il calendario, che dev'essere ancora definito nei dettagli, si basa su un budget di 400 milioni (comprese le spese per la pubblicità, che si preannuncia massiccia). Apertura il 24 giugno, chiusura l'8 settembre. «Lo presenteremo ufficialmente alla città il 15 giugno - afferma Bissolotti -. L'idea è comunque quella di trasformare Sanremo in un grande villaggio vacanze, dove s'inizi a coinvolgere turisti e residenti sulle spiagge per passare agli angoli della città dove ci sarà spazio per il divertimento dei più piccoli e finire con le serate dedicate alla musica, al teatro, alla danza».

Le zone maggiormente coinvolte saranno quelle di porto vecchio, piazza San Siro e della Pigna, dove, fra l'altro, si svolgeranno manifestazioni ad hoc.

Gianni Micaletto

VASCO ROSSI A PORTOSOLE

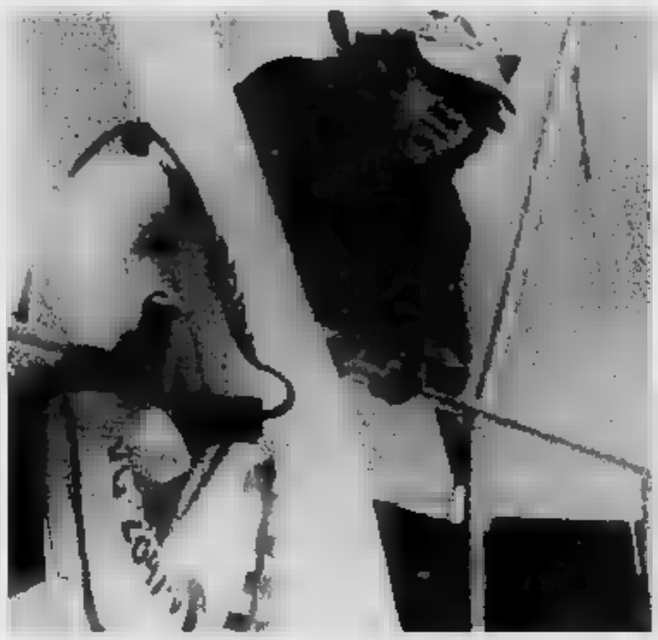

Prima tintarella sul maxi-yacht

Tintarella a Portosole per Vasco Rossi arrivato a Sanremo per trascorrere una breve vacanza. L'obiettivo indiscreto di Manrico Gatti ha sorpreso il primo «ospite vip» dell'estate matuziana a bordo del maxi-yacht ormeggiato nell'approdo turistico che è stato la base di partenza per le cene nei ristoranti della Marina e una puntata in discoteca. Ieri, dopo un ultimo bagno di mare, Vasco e i suoi amici sono ripartiti. **[g. ga.]**

DALLA CITTA'

INCENDIO

Fiamme sulle colline di S.Pietro interviene anche l'elicottero

Allarme incendio ieri pomeriggio sulle collina alle spalle di San Pietro. Il rogo, divampato per cause ancora da accertare, si è esteso su un'area di cinque ettari ma non ha interessato campi coltivati e abitazioni. Le operazioni di spegnimento hanno visto l'intervento di pompieri, forestale e dell'elicottero dell'«Eliliguria». **[g. ga.]**

AURELIA-BIS

Barillà davanti al giudice per false dichiarazioni

Rito abbreviato, questa mattina, per Carlo Barillà, ex consigliere provinciale accusato di aver reso dichiarazioni al pubblico ministero nell'ambito dell'indagine sull'Aurelia-bis. Barillà, difeso dall'avvocato Marco Amoretti, è atteso davanti al gup Eduardo Bracco. **[g. ga.]**

CIRCOSCRIZIONI

Domani seduta a poggio con l'assessore Cu

L'assessore ai Lavori Pubblici Cugge presenzierà, domani, alla seduta della circoscrizione di Poggio. La convocazione è fissata per le 21. All'ordine del giorno interventi urgenti per il miglioramento della qualità della vita. **[g. ga.]**

GIUDIZIARIA

Nuovi patteggiamenti per il

Ancora riti abbreviati davanti al gup, questa mattina, per il legato alla truffa alle assicurazioni legata all'attività dell'agenzia della «Bavaria» di Taggia. Le posizioni degli imputati saranno valutate dal giudice Eduardo Bracco. **[g.ga.]**

LEGHISTI

Leghisti Sanremo domenica a Pontida

La sezione di Sanremo della Lega Nord sta organizzando la trasferta di domenica 2 giugno a Pontida per il «Giuramento». Per informazioni rivolgersi alla sede di piazza Mameli o allo 0184/500.146. **[g. ga.]**

INCIDENTI

Accertamenti sulla vipera trovata alla stazione

Sarebbe legata agli aghi di pino utilizzati in floricoltura, e non ad una impossibile «schiusa» di uova, la presenza della vipera che l'altro giorno ha fatto scattare l'allarme alla stazione ferroviaria. Sul fatto, senza precedenti, continuano gli accertamenti. **[g. ga.]**

INCONTRI

Una giornata con lo yoga incontro con Lombardi

Nuovo incontro per la scuola «Yoga Shanti» via Matteotti 178 a Sanremo. L'intera giornata di martedì 4 giugno sarà dedicata a «Yoga, suono e respiro». Le lezioni, di un'ora, sono aperte a tutti e si tengono alle 8, 9, 13, 16,30 e 17,30. Alle 20,45 è in programma la conferenza di Giorgio Lombardi su «Il canto degli Armonici per il benessere psicofisico». Per informazioni e iscrizioni contattare lo 0184/504.604. **[g. ga.]**

Episodio sul treno

Atti di libidine un barman è condannato

SAVONA. Un barman del Grand Hotel Royal di Sanremo, M. R., 49 anni, è stato condannato dal tribunale di Savona a un anno e 3 mesi di reclusione, pena sospesa e non menzione.

Era accusato di atti di libidine e di atti osceni in luogo pubblico che avrebbe compiuto tra Spotorno e Loano, su un treno, ai danni di un venticinquenne pugliese, mentre questi dormiva. Il giovane, svegliato dalla mano molto diretta, ha reagito, immobilizzando il suo molestatore. L'ha chiuso nello scompartimento e quindi ha atteso la fermata di Albenga. Arrivato il convoglio in stazione, il giovane ha avvertito gli agenti della polizia ferroviaria, ai quali ha consegnato il barman.

Ieri mattina in tribunale sono stati chiamati a deporre sia il molestatore che il molestato. L'udienza si è svolta a porte chiuse. Il pubblico ministero Alberto Landolfi, al termine della requisitoria, ha chiesto per il barman una condanna a anno e mezzo di reclusione. **[f. p.]**

Mostra a Sanremo

Con i calabresi un incontro sul bergamotto

SANREMO. «Spizzicherie mediterranee» e prodotti artigianali della Calabria sono protagonisti da domani a domenica della grande mostra «Incontro con il Bergamotto» promossa dall'associazione culturale «Calabresi in Liguria» in programma a Villa Ormond, in corso Cavallotti a Sanremo. «L'appuntamento - spiega Pino Sette, dell'organizzazione - è legato alla necessità di far conoscere la cultura alimentare e agricola della regione meridionale che ha contribuito in modo incredibile all'immigrazione in Riviera con oltre 15 mila persone, tremila rispettivamente a Sanremo e Ventimiglia».

La manifestazione, patrocinata dal Comune, prevede anche un incontro sul bergamotto in programma sabato primo giugno a cura di Francesco Crispo. La mostra a Villa Ormond rimarrà aperta al pubblico ogni giorno dalle 9,30 alle 12,30 e dalle 15,30 alle 19,30 con ingresso libero. **[g. ga.]**

L'avvocato De Francisi ha tentato di demolire le accuse contro Antonio Alberino

«Invenzioni le accuse dei pentiti»

Secondo il difensore non esistono precisi riscontri

SANREMO. Le «sasinate» dei pentiti, una per una, elencate davanti al tribunale. E' successo ieri mattina al processo «banda dei napoletani» che dopo la requisitoria del pubblico ministero Francesca Nanni, ha visto l'inizio delle le arringhe degli avvocati difensori. E si è iniziato con Natale De Francisi per la posizione di Antonio Alberino per il quale l'accusa ha chiesto una condanna a 22 anni. De Francisi ha parlato per oltre tre ore, prima questioni di diritto legate alle ultime novità in fatto di giurisprudenza sulla credibilità dei pentiti e poi elencando e soffermandosi su tutti i capi d'imputazione contestati ad Antonio Alberino che secondo il legale «ha pagato una fama sbagliata».

«Nella maggior parte delle accuse dei pentiti mancano i riscontri - spiega De Francisi - e l'interpretazione data dal pubblico ministero e quella mirata a concretizzare interessi malavitosi che di fatto non sono mai stati provati». Il riferimento specifico è alla «protezione» dei prestosoldi rapinati in un bar del centro e alla riscossione delle percentuali del per cento mensile. «Alberino si faceva i fatti suoi - continua De Francisi in merito all'associazione a delinquere - questioni e affari personali». La dimostrazione, secondo la difesa, arriva proprio dalle dichiarazioni dei collaboratori che hanno raccontato le preoccupazioni di Alberino perché il fratellastro Tagliamento aveva utilizzato per alcuni affari un «corriere» che si occupava del trasporto di borse con marchio contraffatto per conto suo. Ma le «sasinate» dei pentiti, come le ha chiamate De Francisi, non finiscono qui: in un caso, ad esempio, viene riferito il colloquio di Alberino con un imputato, per questioni legate al traffico di sostanze stupefacenti, in un periodo in cui quest'ultimo era detenuto. E poi c'è la questione legata ai 10/12 chili di cocaina che Alberino avrebbe trattato con Angelo Olivo che fissa la consegna della polvere bianca tra l'89 e il '90 ma afferma di aver conosciuto Alberino tra il '90 e il '91. Insomma, una gran confusione.

L'avvocato Natale De Francisi in aula

Il castello difensivo si è basato sostanzialmente sulle serie di riscontri incrociati che erano stati indicati ieri dall'accusa come prova dibattimentale. Una rete intricata di chiamate in correità che vanno dall'esperienza dirette ai «si dice» ai «mi avevano detto che». E l'immagine che emerge è quella di collaboratori di giustizia che, nella maggior parte dei casi, riescono ad sufficientemente convincenti. E Alberino, che al momento delle dichiarazioni spontanee aveva ammesso di aver avuto a che fare con la soltanto per uso personale ieri mattina ha preso la parola.

Il calendario delle udienze, intanto, si sta facendo sempre più fitto e il presidente del tribunale, Aldo Bochicchio, ha confermato che il giorno della sentenza sarà, salvo imprevisti dell'ultima ora, il 7 giugno. E oggi si prosegue con le arringhe difensive degli avvocati Luigi Patrone per Salvatore Dambra (l'accusa ha chiesto una condanna a 13 anni), di Alessandro Mager per Ciro Esposito (14 anni), Carmine Esposito (13 anni) e Giovanni Ruocco (2 anni e 4 mesi) e di Gianni Berrino per Franco Perciante (5 anni e 4 mesi). **[g. ga.]**

SINGOLARE INTERVENTO DEI VIGILI DEL FUOCO

Soccorsa una rondine impigliata nella grondaia

Intervento dei Vigili del fuoco, ieri mattina, per soccorrere una rondine rimasta impigliata in una grondaia. A chiamare i pompieri sono stati gli abitanti di un palazzo di via Galilei che avevano notato l'incidente occorso al volatile che dall'alba continuava a cinguettare in modo stridulo. Nella foto di Gatti la rondine viene delicatamente liberata da un milite salito sull'autoscala. L'uccello, dopo aver accertato l'assenza di ferite gravi, è stato subito liberato. **[g. ga.]**

E' un pensionato di Ospedaletti: denunciato

«Sfregiava» le carrozzerie smascherato da un film

OSPEDALETTI. L'utilizzo di una telecamera ha permesso di individuare e denunciare lo «sfregiatore» delle carrozzerie delle auto che, per un certo periodo, aveva terrorizzato la zona residenziale di Ospedaletti. E secondo quanto accertato dai carabinieri, che hanno già trasmesso gli atti all'autorità giudiziaria, A. P., 55 anni, entrava in azione la notte e con un paio di chiavi o un cacciavite praticava incisioni sulla provocando danni per milioni. Il caso approderà davanti al pretore all'inizio di luglio. All'individuazione dell'uomo, senz'altro per danneggiamenti, si è arrivati in seguito agli appostamenti i fatti da uno degli inquilini nel condominio preso di mira dalla «sfregiatore» di carrozzerie.

E' stato sufficiente sistemare la telecamera sul terrazzo, ben nascosta, e schiacciare il pulsante del «play». E l'improvvisato investigatore non ha nascosto ai carabinieri che gli appostamenti, per cogliere in flagranza il responsabile delle scalfiture, sono durati diverse notti fino a quando il magnetico non ha registrato in modo inequivocabile i danneggiamenti procurati da A. P. alle automobile parcheggiate nella zona residenziale.

Ora, spetterà al pretore di Sanremo pronunciarsi. Ed è probabile che il giudice si pronuncerà per la visione della videocassetta in questione, che è attualmente l'unica prova in mano alla pubblica accusa. Sta di fatto, comunque, che dopo la denuncia dei carabinieri l'attività dello «sfregiatore» è cessata all'improvviso e che l'automobilista/investigatore ha potuto smantellare la postazione telecamera portatile utilizzata nel corso dell'indagine notturna sul parcheggio sotto casa. **[g. ga.]**

Una raccolta di firme contro l'inceneritore

Caso-rifiuti: la protesta coinvolge anche Poggio

SANREMO. Si allarga la protesta contro il piano-rifiuti, che il Comune vorrebbe attuare nell'alta Valle Armea (con il non ben precisato impianto di smaltimento «ad alta tecnologia»). Dopo Bussana, anche Poggio ha deciso di scendere in campo per far cambiare idea all'amministrazione centrodestra. Ieri, un gruppo di abitanti della frazione collinare ha iniziato una raccolta di firme per contestare l'ipotesi dell'inceneritore.

«In Comune si ricordano di questa zona solo quando si tratta di pianificare interventi che altrove non trovano posto e non graditi. Ma è arrivato il momento di dire basta», dicono in coro i promotori della protesta, che promettono di far sentire più forte la loro voce domani sera, quando si riunirà il Consiglio circoscrizionale.

Sarà la prima occasione di confronto con l'amministrazione, visto che alla seduta parteciperà anche l'assessore ai Lavori pubblici Giuseppe Cugge. Ufficialmente, il rappresentante della giunta è stato invitato dalla Circoscrizione per affrontare i molti problemi in sospeso a Poggio nel campo delle opere pubbliche, ma inevitabilmente il dibattito finirà per essere concentrato sul «caso-rifiuti». Cugge rifiuta la definizione di inceneritore per l'impianto previsto in alta Valle Armea, lascia intendere di essere più propenso alla soluzione del compostaggio, ma non chiarisce le reali intenzioni della giunta, rimandando il tutto a un Consiglio comunale ad hoc.

Nella questione si è inserita anche l'amministrazione di Ceriana, che si è rivolta a un esperto per uno studio di fattibilità di un sito in località Lunaire, non più in territorio sanremese ma sempre nella vallata che domina Poggio e Bussana. **[g. mi.]**

Ventimiglia: Rifondazione insiste

«Questa giunta va modificata»

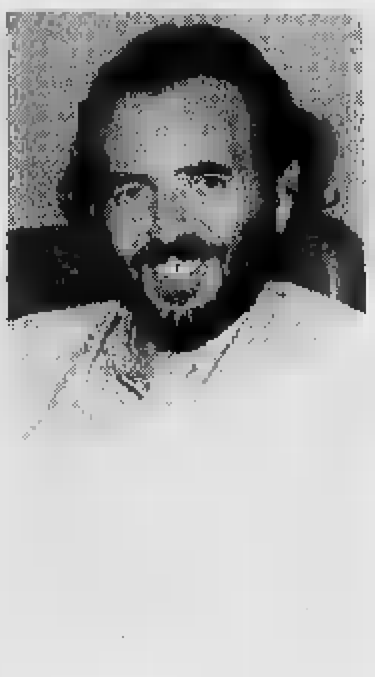
Il sindaco Claudio Berlengiero

VENTIMIGLIA. Azzeramento totale della giunta Berlengiero e ridiscussione di tutti gli assessorati, dando spazio ai partiti che hanno appoggiato il sindaco nelle elezioni. E' la proposta provocatoria che Rifondazione comunista ha fatto ai colleghi di maggioranza nel cor[redacted] dell'incontro dell'altra sera nella sede del «Si». In questo confronto [redacted] i consiglieri si è confermato il malcontento generale nei confronti della giunta di tecnici voluta dal sindaco, ma l'unica proposta [redacted] arrivata dal gruppo dei comunisti, che sono «talmente stanchi del modesto ruolo rivestito dai partiti nel governo della città» che sarebbero pronti «a passare all'opposizione» nel c[redacted] non si arrivi ad un accordo con Berlengiero. [redacted] primo cittadino, dal canto suo, sembra un po' meno irremovibile del suo solito e, forse per [redacted] destabilizzare ulteriormente l'equilibrio politico, si dice pronto ad accettare il confronto.

Sotto accusa, oltre all'operato di assessori scelti arbitrariamente dal sindaco al di fuori degli schieramenti politici, c'è la nuova legge che ha tolto al Consiglio comunale i poteri di una volta. I consiglieri [redacted] sentono quindi privati del loro spazio: «La giunta decide autonomamente, e dal momento che [redacted] sono assessori politici, c'è un appiattimento dei partiti. Ma trovare una soluzione non è semplice: l'unica [redacted] cui tutti siamo d'accordo che questa situazione non va bene».

L'incontro è stato rinnovato a mercoledì sera, quando i consiglieri porteranno in discussione le decisioni di ogni partito. Rifondazione voleva addirittura dare un ultimatum per sabato, ma poi ha prevalso una linea più morbida.

Daniela Borghi

Un successo la grande fiera sul piazzale dell'ex dogana di via Tenda

Expo superstar a quota 19 mila

Tra i vari incontri e manifestazioni previsti dal ricco calendario questa sera l'appuntamento più atteso: quello con il concerto di Cristiano De Andrè. Gli stand e il convegno della Cna

Quota 19 mila E' questo il grande numero di visitatori dell'«Expo '96» di Ventimiglia Questa [redacted] grande [redacted] per lo spettacolo del cantautore Cristiano De Andrè

VENTIMIGLIA. A quota diciannove mila i visitatori dell'«Expo '96», la rassegna promossa dal Comune che fino a domenica accoglierà il pubblico. Ha successo, insomma, questa grande iniziativa allestita sul piazzale ex dogana [redacted] via Tenda.

Tra i vari incontri e manifestazioni previsti dal ricco calendario questa sera l'appuntamento più atteso: quello con il concerto di Cristiano De Andrè. Lo spettacolo, che avrà inizio intorno alle 22, sarà preceduto e seguito dalla musica dell'orchestra «Doc» e si svolgerà nell'apposita area manifestazioni della tensostruttura.

Figlio d'arte, Cristiano si è affermato nel Festival di Sanremo di tre anni fa con la sua seconda posizione con la canzone «Dietro la Porta». Domani, alle 18, in occasione dell'ultima serata a cura della Cna si parlerà [redacted] lavoro e cooperazione tranfrontaliera, [redacted] la presentazione del servizio «Eurazur», garantito dalla [redacted] Eures. «Eurazur» [redacted] una rete che facilita gli scambi [redacted] personale tra la provincia di Imperia e [redacted]lle d[redacted] Alpi Marittime, in Francia, offrendo informazioni su offerte di impiego e condizioni di vita.

«Oltre alle attività degli euroconsiglieri all'interno delle rispettive strutture di appartenenza, l'Eurazur possiede uno sportello aperto al pubblico [redacted] piazza Cesare Battisti [redacted], a Ventimiglia», dicono i responsabili.

I centocinquanta espositori continuano intanto ad [redacted] trare un pubblico particolar[redacted] attento [redacted] interessato. Tra gli stand che vanno per la maggiore, e che forse fanno i maggiori affari all'«Expo '96», sono quelli dei mobilieri e delle aziende che fabbricano porte su misura e per ogni esigenza.

I visitatori dimostrano particolare attenzione allo stand con un artigi[redacted] che soffia il vetro per creare oggetti originali e suggestivi: è tra le attrazioni più riuscite dell'«Expo '96» di Ventimiglia.

Anche il bar-gelateria [redacted] apprezzato dal pubblico, anche a ca[redacted] del clima estivo che fa gradire la consumazione di una bevanda fresca.

L'«Expo '96» oggi segue l'orario 17,30-23,30, mentre domani e fino a domenica aprirà dalle 10 alle 23,30.

[d. bo.]

NOTIZIE FLASH

VENTIMIGLIA

Rissa fra extracomunitari in via Hanbury

Una violenta rissa tra extracomunitari si è verificata l'altra sera [redacted] Ventimiglia, in via Hanbury. Il diverbio è sorto tra alcuni marocchini per motivi ancora da chiarire. Uno di loro ha estratto un coltello minacciando alcuni connazionali, ma fortunatamente non ci sono stati feriti. Sul luogo sono intervenute le forze dell'ordine ma al loro arrivo i clandestini sono fuggiti lasciando perdere ogni traccia. I residenti protestano.

VENTIMIGLIA

Tre «passeur» nordafricani espulsi dalla polizia

Tre cittadini nordafricani sono stati espulsi ieri dagli agenti del commissariato internazionale poichè trovati in possesso di falsa documentazione a Ventimiglia. I clandestini, noti per aver favorito in passato l'espatrio abusivo di numerosi loro connazionali, [redacted]no stati fermati mentre [redacted] aggiravano con atteggiamento sospetto vicino ad alcuni passi non custoditi. Due pluripregiudicati originari del Casertano sono stati denunciati dagli agenti del valico di Ponte San Luigi per aver tentato di oltrepassare il confine a bordo di una Mercedes rubata. I due erano già stati fermati alcuni mesi fa per lo stesso reato. Indagini sono in corso per risalire al proprietario.

VENTIMIGLIA

Oggi s'inaugura la mostra «Arte e fiori»

Il Comitato di quartiere di Ventimiglia alta propone la terza edizione della mostra «Arte e fiori» dedicata al tema dei fiori mediterranei e all'arte sacra. L'artista Annarita Manera, creatrice di composizioni floreali, darà nuovamente prova della sua abilità nel creare opere originali. L'appuntamento, patrocinato dal Comune, prenderà il via con l'inaugurazione [redacted] oggi, alle 21, nell'oratorio dei Neri, a Ventimiglia alta. L'apertura al pubblico è prevista venerdì, sabato e domenica, dalle 10,30 alle 22,30. [d. bo.]

L'iniziativa dell'assessorato ai Servizi sociali di Ventimiglia

Torna «Ragazzi in vacanza»

Anche quest'estate i giovani dai 4 [redacted] 16 anni potranno fare i campi estivi finanziati per il 70 per cento dal Comune. I corsi di vela e le altre attività

VENTIMIGLIA. Torna «Ragaz[redacted] in vacanza». Anche quest'estate i bambini e i ragazzi dai 4 ai 16 anni potranno avvantag[redacted]iarsi di una iniziativa dell'assessorato ai Servizi sociali di Ventimiglia, che l'anno scorso aveva preso il via a titolo sperimentale. «Si tratta di 'Campi estivi' che [redacted] articoleranno in diverse attività in buona parte finanziate dal Comune», spiega l'assessore Anna Maccario.

Il progetto «Ragazzi in vacanza 1996» è stato elaborato con la collaborazione di associazioni, comitati e circoli sportivi della città. Le attività che potranno svolgere i ragazzi sono: corso [redacted] vela, attività sportive-giochi e gite, sport-studio-giochi, campo solare estivo e corso di scultura. Le attività sono finanziate dal Comune per il 70%, il dieci per cento in meno rispetto all'anno scorso, con l'esclusione del pasto, [redacted] previsto. Restano a carico dei partecipanti il 30% della spesa. Per la vela, cinque corsi di durata bisettimanale con numero massimo di 5 allievi per corso. Età: da 10 [redacted] 16 anni. Periodo: dal 17 giugno al [redacted] agosto. Il corso è gratuito. La Palestra Green Point organizza per ragazzi dai 7 ai 14 anni aerobica, ginnastica, percorsi sportivi, giochi di squadra, atletica leggera e escursi[redacted] dal 22 giugno al 2[redacted] agosto.

La Polisportiva Linea Salute, invece, operarà dal 1° luglio al 31 agosto. Il corso di scultura tenuto da David Maria Marani si terrà 3 volte alla settimana a partire dal 2 settembre. Sarà, inoltre, tenuto un campo solare estivo a cura dell'Abau, un corso gratuito della rotellistica ventimigliese e della scuola di ballo Pop Music. [d. bo.]

CALANDRE

Il sentiero è rinato

E' rinato il sentiero per le Calandre. La via difficilmente praticabile che porta ad una delle spiagge più belle di Ventimiglia ha ora cambiato aspetto grazie a un intervento che l'ha resa più comoda [redacted]. «In corrispondenza della zona del Funtanin continuava a franare, ma questa opera ha risolto la situazione - spiega il capogruppo dei Progressisti Franco Molinari - Sono state rimesse le tavole sui pontili che permettono di superare la zona franosa, ed è stato allargato tutto il percorso, sul quale è stato messo ghiaino, mentre verso il mare è stato costruito un mancorrente lato mare con dei pilastrini di legno, e sotto sono stati messi due fili di acciaio». La ditta Carminati ha consolidato la scaletta per la spiaggia, mentre adesso sta per essere fatta la discesa che parte dalla caserma Umberto I. Conclude Molinari: «Il sentiero è ora accessibile anche dalle persone anziane». [d. bo.]

Lite sugli onorari

[redacted] perde un ricorso paga 22 milioni

VENTIMIGLIA. Novità sul contenzioso tra il Comune e l'associazione Hop Altrove di Genova che aveva organizzato la stagione teatrale '95 «Al Confine». Pomo della discordia la convenzione sulle competenze per gli organizzatori. Al termine della rassegna, infatti, l'Amministrazione aveva contestato la parcella, con particolare riferimento all'Iva sul totale del compenso, di 37 milioni, che riteneva non fosse dovuta. In seguito a questa contestazione, il Comune non aveva pagato l'ultima fattura della società. L'avvocato Marco Bosio di Ventimiglia, difensore della Hop Altrove, ha fatto e vinto [redacted] ricorso per decreto ingiuntivo a cui l'Amministrazione s'è opposta. Nonostante l'opposizione del Comune è stata però dichiarata la provvisoria esecutorietà del decreto. A questo punto, l'Amministrazione dovrà pagare il capitale, l'Iva, gli interessi e le spese. La causa di opposizione, comunque, continua. Intanto, però, il Comune deve versare oltre [redacted] milioni. [d. bo.]

RIVIERAPELLE
SANREMO - C.SO MATUZIA 231
Sta per farlire
APPROFITTANE
SVUOTIAMO IL NEGOZIO
PRIMA DELLA CHIUSURA ESTIVA
GIUBBOTTI GONNE
SPOLVERINI E CAMICIE IN CAMOSCIO
GIACCHE PELLE E CAMOSCIO
Comunicazione Sindaco 24.04.96

COSTA [redacted]

L'iniziativa è stata messa a punto per migliorare i collegamenti con il resto dell'Europa

Dal 21 giugno Monaco si chiama con lo 0337

Cambia il prefisso telefonico del Principato, le nuove tariffe

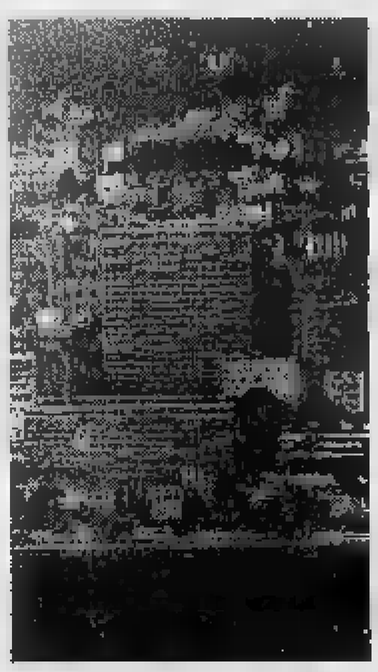
Cambia il prefisso [redacted] Montecarlo

MONACO [redacted]

«Rassicurare gli utenti sulle tariffe telefoniche». Queste le prime [redacted] parole pronunciate da [redacted]chel Sosso, consigliere del governo monegasco in occasione della messa in funzione del nuovo prefisso telefonico internazionale 377 che [redacted] Principato adotterà dal prossimo 21 giugno alle 21. La conferenza stampa svoltasi ieri al Centro dei Congressi ha portato le ultime novità sull'uso [redacted] sui costi del nuovo sistema di comunicazione da Monaco verso l'estero e viceversa. Per chiamare dall'Italia bisognerà comporre 00-377 seguito dal [redacted] ad [redacted] cifre dall'abbonato. Per quanto riguarda le tariffe, ad eccezione della zona frontaliera fino a Sanremo (0,742 franchi tasse incluse ogni 21 secondi, circa 220 lire) ci sarà una riduzione dell'8 per cento, ovvero 0,742 franchi ogni 13 secondi. Un'ulteriore riduzione [redacted] prevista secondo le fasce [redacted] Da lunedì [redacted] venerdì dalle 8 alle 12,30 [redacted] dalle 14 alle 19, fascia [redacted] a tariffa piena. Da lunedì a venerdì dalle 12,30 alle 14 [redacted] dalle 19 alle 21,30 e sabato dalle [redacted] alle 13,30 fascia bianca e riduzione del 30 per cento. Infine da lunedì [redacted] venerdì dalle 21,30 alle 8, sabato dalle 13,30 alle 8 e tutti i giorni festivi, fascia blu o riduzione del 50 per cento.

Invariata la numerazione da Monaco verso l'Italia [redacted] l'estero in generale. Solo [redacted] Francia [redacted] 18 ottobre 1996 adotterà lo 00 al posto del 19 per le chiamate verso altri Paesi. Altro importante interrogativo accompagnato da molti timori per gli abbonati di Monaco e dalle cittadine limitrofe consisteva nella tariffe di prossimità. Infatti parlando di prefisso internazionale in molti si aspettivano aumenti dei prezzi delle comunicazioni locali. Ebbene, per Nizza [redacted] Mentone [redacted] cambiamento, vale a dire 220 lire circa ogni 72 secondi.

Per le zone di Cannes, Grasse, Puget-Theniers riduzione del 32 per cento rispetto alla tariffa attuale. Per [redacted] resto della Francia tutto resta uguale. Cambia invece [redacted] numerazione per chiamare il Principato dalla Francia: 19-377 seguito dal numero dell'abbonato. Da Monaco si comporrà 00-33 seguito dal numero abituale. Altra novità per i cellulari gsm allacciati alla rete monegasca Monacell. Oltre al prefisso del Paese e il 377 si comporrà anche la cifra 6 seguita dal numero dell'abbonato. Tecnicamente molto complessa, tutta l'operazione «377» non sarebbe stata possibile per l'Office Monegasque de Telephones senza la collaborazione e la disponibilità del colosso France Telecom. Un ringraziamento che il governo di Monaco ha voluto ribadire pubblicamente.

Andrea Muneri

PARADISE 2 [illegible]rivè
Ambiente raffinato, elegante, è Riservatissimo solo per Soci. Aperto dal [illegible] ore 22
[illegible] 360
Per informazioni tel. 0184/503211

LA STAMPA & PUBLIKOMPASS
PUBBLICITA' CHE VALE

LUNEDÌ tuttosoldi
MERCOLEDÌ tuttoscienze
GIOVEDÌ tuttolibri
I supplementi de LA STAMPA
Una settimana ricca di tutto.

79° Giro d'Italia

La sosta in Liguria della «corsa in rosa» suggerisce speranze e ricordi carichi di nostalgia

Qui la storia del ciclismo diventa futuro

L'Aurelia, un grande palcoscenico per i corridori

Ci sono tappe maschio e ci sono tappe femmina. Ovviamente ci sono anche tappe ermafrodita, e poi ci sono anche tappe transessuali: le prime si presentano, nella realtà, con caratteri sessuali ambigui e anzi duplici, le seconde si evolvono, passano da un all'altro nelle poche ore del loro svolgimento.

La Aulla-Loano è tappa femmina, almeno sulla carta. Dove la parola «carta» sta a dire anche della carta geografica. Un passo all'inizio, il Bracco che fece leggenda nel dopoguerra per i suoi vari passatori per niente cortesi, banditi insomma, banditi rapinatori, e che nei primi Giri venne domato da molti ciclisti con l'ausilio di un treno locale, per gallerie amiche, con epifania al di là del passo, e reimmissione clandestina in corsa. Dopo il Bracco, anzi sotto il Bracco niente. La via Aurelia e testa avanti e pedalare lungo il Mar Ligure, sino appunto a Loano che sinora del Giro aveva vissuto tanti passaggi, un traguardo finale.

La Aulla-Loano è femmina, cioè dolce, tenera, con rischi di vispateresita. Almeno a priori. Infatti noi speriamo che non sia femmina, sennò si si diverte troppo. Certo che le caratteristiche della femminilità ci sono: percorso facile, e il giorno dopo una Loano-Pratonevoso che è già Appennino alpizzato, e poi Alpe appenninizzata, arriva a quota 1615, e prima si sono scalati il San Bernardo e il Casotto, rispettivamente 957 e 1381 metri, e si è andati ai 1091 metri di San Giacomo di Roburent. Il giorno dopo, addirittura la Santuario Vicoforte-Briancon, con Maddalena, Vars e Izoard, graticola feroce per fachiri. Se nella Aulla-Loano non succede niente di grosso, in nome dei due giorni duri che aspettano la corsa, nessuno può dire di non essere stato avvertito.

Però speriamo che non sia femmina. Dietro alla tappa sta la passione, che è anche attesa messianica, dei ciclofili liguri, di una regione cioè che fu quella elettiva di Coppi e che adesso si aggrappa ai passaggi e ai traguardi del Giro d'Italia, oltre che al rito consueto della Milano-Sanremo, per rimanere legata fisicamente, oltre che sentimentalmente, al grande ciclismo. Dietro anzi dentro la tappa di Loano sta la passione ciclistica del sindaco della cittadina, Francesco Genere, giurato internazionale, in questi giorni al seguito Giro proprio con questa mansione. Intorno alla tappa sta l'ectoplasma del ciclismo professionistico ligure, che avrebbe Podenzana e Celestino, i due non sono al Giro, che collega le memorie più fresche a Zanoni, Vittiglio, indietro sono a Perletto.

Addosso alla tappa sta l'incubo un sottopassaggio, dove si lascia l'Aurelia per entrare in Loano vecchia, con strettoia stradale, niente pubblico ammesso, e corridori superavvisati, perché non ci sia, in caso di arrivo in gruppone, un pericoloso insaccamento: siamo a metri dal traguardo. Intorno alla tappa sta una bella attesa; Loano è una piccola capitale del turismo della terza età, è piena di gente cresciuta a pane e Coppi. Il Kursaal ospita in questi giorni tre mostre dedicate al ciclismo: quello della Milano-Sanremo, quello delle liguri, quello del Giro d'Italia.

La frazione ligure costituisce un prologo alle grandi scalate da affrontare nei prossimi giorni

Peccato che sia finita l'epopea sportgastronomica del Cabirie, l'albergone lungo l'Aurelia che per - diciamo del 1950, del 1960 e dintorni - fu sede di squadre importanti, di corridori celebri. Le notti del Cabiria sono state, per , notti di discussioni, di tattiche, di strategie, di promesse, di di vendette. La Liguria fu per anni crocevia di ciclismo anche di congiure: basti pensare al doping di Merckx nel 1969 a Savona, ad una tragedia gastrica in quel di Diano Marina di Anquetil nel 1965 (o fu il 1966? il quiz è aperto). Loano si candida anche ad una successione a questo ciclismo alla Borgia?

Speriamo che sia femmina. Sono poche le tappe che si offrano a priori ai velocisti, o ai passisti di giornata. Non vorremmo che Loano fosse un'occasione perduta per molti, per troppi del Giro 1996. Per questo speriamo che la tappa non sia femmina. Fra l'altro è strategicamente adatta per attacco a sorpresa, è meglio anticipone, di quelli che rendono.

Ci sono quasi cento corridori i quali perfettamente non vinceranno il Giro, e giorno dopo giorno vedono venir le tappe aperte alle loro caratteristiche. Questi ciclisti sono necessariamente velocisti. Sono ciclisti appunto da tappa Aulla-Loano, con il riscaldamento dei muscoli sul Bracco, l'Aurelia che può diventare un impegno di concentrazione, di reazioni e controreazioni, non di scivolamento. Sono quelli della fuga brevissima, molto di moda, oppure lunghissima, un po' fuori moda. Sono quelli non da classifica alta, neppure da costante basso gregariato. Hanno pochi giorni di supervita possibile, debbono approfittare di occasioni quella di oggi.

Poi Loano lancerà il Giro verso le montagne. Chi avrà speso sul traguardo ligure si troverà dentro, per i miracoli canonici dello sport e specie del ciclismo, forza nuova. Chi si economizzato, si sentirà vuoto. Nel ciclismo deprime più la noia che la fatica.

Paolo Ormezzano

La zona dell'arrivo, in piazzale Mazzini a Loano, e Jacques Anquetil, storico protagonista sulle strade liguri

DIECI VOLTE IN PROVINCIA

Amore, ma con un giallo

Tappe a Savona e caso-Merckx

ARRIVA il Giro d'Italia numero 79 e nella lunga storia è la decima volta che si ferma fra di noi. Sino all'immediato dopoguerra, Savona e le genti si accontentavano di vederlo transitare o da Levante o da Ponente, ma non mai riusciti a vedere «da fermi» i girini. Questa «carestia» che continuava dal 1909, anno di nascita, si interruppe nel 1951 ed Alassio raccolse le vorticose pedalate di Toni Bevilacqua che nella discesa del Colle di Nava (si arrivava da Torino, sede della prima tappa) lasciò tutti per giungere in riva al mare un buon vantaggio su Brasola, De Santis, Pasotti e Martini. Fiorenzo Magni indossò la maglia e poi, pur perdendola più volte, la riconquistò definitivamente per condurla al Vigorelli.

L'incantesimo si era interrotto: d'altra parte i savonesi non bastava l'annuale Milano-Sanremo per cogliere il sapore ed il gusto delle epiche battaglie fra Bartali e Coppi. Ma grazie a un sindaco sportivo come Zanelli e ad un presidente del Coni come Stefano Delbuono, Savona viene finalmente inserita nel carosello rosa. E' il 1969, un anno storico perché proprio a Savona si assume un «giallo» sportivo che ancora oggi divide l'opinione pubblica: Eddy Merckx, innocente o colpevole di doping?

Eddy Merckx piangente dopo aver appreso della squalifica per doping (a destra) dopo l'arrivo della a Savona

Ancor oggi si discute dell'accusa di doping che nel 1969 provocò la squalifica del belga

Si correva la Parma-Savona, sedicesima frazione di Giro ormai avviato a consegnarsi al belga. Era il di giugno, con un colpo di mano partendo dalle Funivie il toscano Roberto Ballini, che sul traguardo di corso Tardy e Benech contenne il gruppo guidato da Basso, Roybroek, Altig, Morellini, Zandegù e Taccone.

Ma nella notte, al termine di intensi esami nel camion-laboratorio parcheggiato nel distretto militare, sortì il terribile responso: «Merckx è drogato». La conseguente espulsione venne notificata da Bruno Raschi, allora vice di Torriani, alla maglia rosa direttamente nella pensione di Albisola: «Merckx era in canottiera - disse Raschi - la maglia piegata su una sedia: mi guardò incredulo e pianse. tolse il saluto per un anno».

Ma davvero colpevole? Gli esami furono ripetuti e il verdetto divenne definitivo. Gimondi si rifiutò di indossare la maglia rosa, il Giro partì per Pavia un'ora dopo, i corridori chiedevano garanzie. Si ipotizzò che un Giuda avesse «avvelenato» la borraccia di Merckx prima della partenza da Parma, si mormorarono anche le iniziali di un belga infiltrato nel gruppo del campione, disse che alla Faema faceva più pubblicità un Merckx squalificato che vincente. Non il giorno dopo si inaugurava un nuovo stabilimento Faema. Ma furono soltanto voci.

Dopo il 1969 il Giro fu a Savona nel 1972, con arrivo solitario di Wilmo Francioni, e ci la pace Eddy. La provincia si riprese l'iniziativa nel 1974 Pietra Ligure «offrì» il viale delle Palme ad un plotone completo per sprint regale dove Enrico Paolini e Pierino Gavazzi misero nel sacco il «mostro» De Vlaeminck. Due anni ancora, è il 1976, Varazze (candidata a tappa il prossimo anno) vede sfrecciare sul traguardo il tricolore di Francesco Moser. Ancora Savona nel 1983 (Saronni è rosa) per l'ennesima fuga nel finale: Gregor Braun che anticipa Frauler. Ci sarà il 1986 (da Savona a Salice d'Ulzio) e il 1991, con vittoria sprint di Sciandri davanti all'ex iridato Greg Lamond. Poi, lo scorso anno, una partenza da Varazze.

Una storia fatta dunque di nove arrivi nel Savonese. Oggi la palma numero tocca a Loano. Auguri per un'altra bella pagina di storia sportiva.

Nanni De

Ciechi in gara

In piazza il ciclo-raid

SAVONA. Giungeranno stamani, intorno a mezzogiorno, in piazza Sisto IV per ripartire domani, alla volta di Alassio: sono i partecipanti al raid ciclistico su tandem per non vedenti che, in sei tappe, dal Golfo dei Poeti di La Spezia a Portosole Sanremo, salutano il Giro che abbraccia la Liguria.

Motivo della originale iniziativa è quello di dimostrare che, grazie all'aiuto del vedente, il può compiere delle passeggiate in bicicletta e praticare altri sport, allo scopo di migliorarne l'integrazione sociale.

Coloro che in futuro volessero aderire alle iniziative in favore dei non vedenti, possono rivolgersi alla Sezione provinciale di Savona, che si trova in via Ratti. Questo perché, dopo che sarà stata archiviata l'esperienza abbinata al Giro d'Italia, in programma, fin dai prossimi mesi, altre importanti iniziative di tipo analogo. **[g. o.]**

TUTTI I CORRIDORI CHE SONO RIMASTI IN GARA

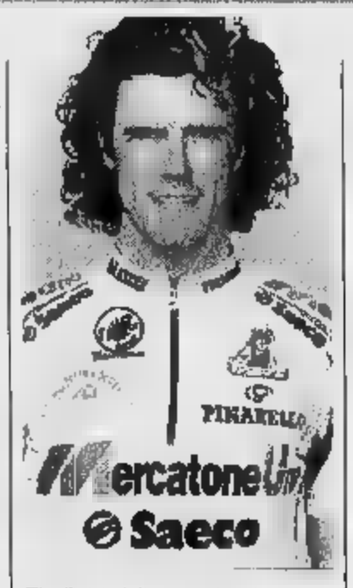

Cipollini, di nuovo vittorioso

MAPEI-GB - Ita

1	Olano Abraham	Spa
	Baffi Adriano	Ita
	Beltran Martinez M.	Spa
4	Bortolami Gianluca	rit. Ita
5	Di Grande Giuseppe	Ita
	Gines Fernandez M.	Spa
7	Nardello Daniele	Ita
8	Noè Andrea	Ita
9	Lanfranchi Paolo	Ita

- Mos

11	Konyshev Dimitri	Rus
12	Citterio G.	rit. Ita
13	Cauz Michelangelo	Ita
14	Faustini Stefano	Ita
15	Gorini Gianluca	Ita
16	Mentheour E.	rit. Fra
17	Teteriouk Andrej	Kaz
18	Vona Franco	Ita
19	Zanette Denis	Ita

- Ita

21	Jaskula Zenon	Pol
22	Piccoli Mariano	Ita
23	Bontempi Fabrizio	Ita
24	Milesi Marco	Ita
25	Strazzer Massimo	rit. Ita
	Velo Marco	Ita
27	Della Vedova Marco	Ita
28	Contrini Daniele	Ita
	Dotti Fausto	Ita

BLUE JEANS - Ita

31	Chiappucci Claudio	Ita
32	Zaina Enrico	Ita
33	Zberg Beat	Svi
34	Pelliccioli Oscar	Ita
35	Barbero Sergio	Ita
	Artunghi Marco	Ita
37	Checchin Stefano	Ita
38	Simeoni Filippo	Ita
39	Traversoni Mario	Ita

PANARIA-VINAVIL - Ita

41	Tonkov Pavel	Rus
42	Belli Vladimir	Ita
43	Bramati Davide	Ita
44	Conti Roberto	Ita
45	Faresin Gianni	Ita
46	Galletti Alessio	Ita
47	Serpellini Marco	Ita
48	Missaglia Gabriele	Ita
49	Spruch Zbigniew	Pol

- Aud

51	Boscardin Bruno	Ita
52	Garcia Casas Felix	Spa
53	Herve Pascal	Fra
54	Hodge Stephen	Aus
55	Robin Jean-Cyril	Fra
56	Arenas Juan	Spa
57	Lebreton Lylian	rit. Fra
	Laukka Joona	Fin
59	Plaza David	Spa

GEWISS-PLAYBUS - Ita

61	Berzin Eugenj	Rus
62	Colombo Gabriele	Ita
63	Zanini Stefano	rit. Ita
	Brignoli Ermanno	Ita
65	Canghialta Bruno	Ita
	Gotti Ivan	Ita
67	Volpi Alberto	Ita
68	Brognara Andrea	Ita
69	Perona Davide	Ita

- Col

71	Rodriguez Nelson	Col
72	Cardenas H.	rit. Col
73	Camargo Angel Yesid	Col
74	Roncacio Celio	Col
75	Sierra Pena Alvaro	Col
76	Caruso Roberto	Ita
77	Miceli Nicola	rit. Ita
78	Giraldi Stefano	rit. Ita
79	Jolidon Jacques	rit. Svi

- Spa

81	Cubino G.L.	rit. Spa
82	Buenahora Herman	Col
83	Dominguez J. Carlos	Spa
84	Edo Alsina Angel	Spa
	Vidal Martinez J. A.	Spa
86	Rodrigues Quintino	Por
87	Sanchez De La	Spa
88	Garcia Comacho I.	Spa
89	Giner Leon Blas	Spa

MG-TECNOGYM - Ita

	Bugno Gianni	Ita
92	Casagrande Stefano	Ita
	Coppolillo Michele	Ita
	Finco Carlo	Ita
95	Fontanelli Fabiano	Ita
	Lecchi A.	rit. Ita
97	Loda Nicola	
98	Richard Pascal	Svi
99	Saligari Marco	Ita

- Spa

101	Wuest M.	rit. Ger
102	Cordes Tom	rit. Ola
103	Moller Claus Michael	Dan
104	Diaz Antonio M.	rit. Spa
105	Nieto German	rit. Spa
106	Santamaria J. L.	rit. Spa
107	Irusta Semp. A.	rit. Spa
108	Cerezo Francisco	Spa
109	Uria Gonzalez J. M.	Spa

- Uzb

111	Abdujaparov Djam	Uzb
112	Puttini Felice	Ita
113	Massi Rodolfo	Ita
114	Salvato Cristian	Ita
115	Piepoli Leonardo	Ita
116	Imboden Heinz	Svi
117	Bettin Mauro	Ita
118	Ousiamine Serguei	Rus
119	Saitov Asiat	Rus

- Rus

121	Ugrumov Piotre	Let
122	Gontchenkov A.	Ucr
123	Sgnaolin D.	rit. Ita
124	Zen Marco	Ita
125	Manzoni Mario	Ita
126	Cattai Stefano	Ita
127	Davidenko Vassili	Geo
128	Djavonian Vjatcheslav	Rus
129	Sivakov Alexei	Rus

TEAM SAECO - Ecu

131	Cipollini Mario	Ita
132	Casagrande Francesco	Ita
133	Furlan Giorgio	Ita
134	Martinello Silvio	Ita
135	Scirea Mario	Ita
136	Donati Massimo	Ita
137	Frigo Dario	Ita
	Petito Roberto	Ita
139	Calcaterra Giuseppe	Ita

- -

141	Forconi Riccardo	Ita
142	Patuelli Andrea	Ita
143	Magnusson Glenn	Sve
144	Andriotto Dario	Ita
145	De Pasquale Maurizio	Ita
146	Pelliconi Roberto	Ita
147	Vergnani Marco	Ita
148	Bo Larsen Nicolay	Dan
149	Laddomada Michele	Ita

BLUE STORM - Ita

151	Rossato Mirko	Ita
152	Guidi Fabrizio	Ita
153	Casagrande Filippo	Ita
154	Secchiari F.	rit. Ita
155	Vatteroni Andrea	Ita
156	Casarotto Davide	Ita
157	Chefer Aleksander	Kaz
158	Gasperoni Cristian	Ita
159	Tronca Amilcare	Ita

TEAM POLTI - Ita

161	Baldinger Dirk	Ger
162	Crepaldi Mirco	Ita
163	Gianetti Mauro	Svi
164	Guerini Giuseppe	Ita
165	Lombardi Giovanni	Ita
166	Outschakov Sergei	Rus
167	Pianegonda Gianluca	Ita
	Rebellin Davide	Ita
	Totsching Georg	Aut

TVM - Usa

171	Johnsen Lars Kristian	Nor
172	Kiaergaard Steffen	Nor
173	Petilleau Stephane	Fra
174	Poulnikov Vladimir	Ucr
175	Roux Laurent	Fra
176	Redant Hendrik	Bel
177	Skibby Jasper	rit. Dan
178	Van Der Steen Niel	rit. Ola
179	Van Steen Martin	Ola

79° Giro d'Italia

Prime emozioni a Varazze, a Noli il Gran premio del Centenario e la bagarre partirà da Varigotti

Cento consigli per il Giro in Riviera

Meglio in treno (lo sciopero è stato revocato) per gli sportivi che vogliono assistere all'arrivo di piazza Mazzini a Loano

LOANO. Vademecum per seguire l'Aulla-Loano, tredicesima tappa della corsa rosa. Gli appassionati delle due ruote si sono mobilitati per seguire la frazione che porta il Giro in Liguria. Un evento da [illegible] minuto per minuto, in versione «live», sulle strade attraversate dall'evento e poi tutti davanti alla tivù, una volta ricordato di aver programmato il video-registratore, con il commento degli ultimi chilometri affidato all'affiatato tandem Dezan-Saronni.

[illegible] Come per ogni tappa il comitato organizzatore del Giro ha stilato tre tabelle di marcia, a seconda della media che verrà mantenuta dai corridori. Tenendo presente quella più veloce (dei 43 all'ora) e quella più lenta (dei 39) il Giro entrerà in Liguria, alle 12,25 in località Ceparana di Bolano. Successivamente i corridori si dirigeranno a Borghetto di Vara (12,52-12,55) prima di affrontare il Bracco, dove è situato il Gran Premio della montagna (in vetta il passaggio è previsto tra le 13,17 e le 13,23). La discese immetterà nella provincia di Genova dove la prima località interessata sarà Sestri Levante (13,37-13,46).

Altro passaggio da seguire è quello di Lavagna, dove dopo 65 chilometri, è situato il Gran Premio Lotteria. A Chiavari (13,49-13,58) e Zoagli (13,58-14,09) i corridori dovranno fare attenzione ad alcune gallerie che potrebbero creare più di un problema. Rapallo e Recco saranno invece interessate dalla [illegible] tra le 14,17 e le 14,30.

RIFORNIMENTO AL [illegible] E' a Bogliasco che numerosi appassionati si sono dati appuntamento: qui infatti (14,32-14,46) è previsto il rifornimento che costituisce sempre un [illegible] di grande spettacolo di una corsa. Quindi l'ingresso a Nervi (14,36-14,51) dove, in teoria, dovrebbe aprirsi il collegamento televisivo di Italia 1. Superata Genova (14,53-15,09) i corridori ritroveranno l'amichevole tracciato della Milano-Sanremo che abbandoneranno soltanto a Loano, quando lasceranno l'Aurelia. Ad Arenzano occhio alla galleria del Pizzo (15,27-15,46). Cogoleto avrà il compito di salutare il Giro (15,33-15,54) per la provincia di Genova.

L'INTERGIRO E' A VARAZZE Il tuffo in quello di Savona invece è costituito dall'Intergiro [illegible] Varazze (15,39-16), simbolo che ormai la corsa è entrata nelle fasi cruciali. Per tutti gli appassionati della città l'augurio che questo striscione, il prossimo anno, venga sostituito da quello indicante l'arrivo. Celle Ligure (15,49-16,11) e Albisola Marina (15,53-16,16) [illegible] il compito di introdurre il giro a Savona. Senza particolari sussulti dovrebbero [illegible] i passaggi di Vado (16,09-16,33) e Spotorno (16,19-16,44). A Noli invece altro importante punto d'osservazione sarà costituito dal Gran Premio del Centenario, un traguardo che la «Gazzetta dello Sport» ha voluto dedicare, [illegible] tutte le strade del Giro, in occasione del secolo di vita delle Olimpiadi e della «rosa» che accompagna gli sportivi di tutta Italia.

LA BAGARRE DA[illegible] La fase conclusiva di questa tappa si scatenerà a Varigotti (16,28-16,54), Finale Ligure (16,35-17,02), Borgio Verezzi (16,39-17,06) e Pietra Ligure (16,43-17,11). Quindi l'addio all'Aurelia, una volta giunti a Loano, con il passaggio in via Minniti, via Sauro e Corso Roma prima della conclusione prevista in piazza Mazzini [illegible] le 16,47 e le 17,15 dopo 195 chilometri.

[illegible] LOANO Revocato lo sciopero, chi vorrà andare a seguire l'arrivo farà bene ad usare il treno (considerato che il traguardo è davvero a pochi metri dalla stazione ferroviaria). Chi invece si apposterà lungo i chilometri di questa tappa deve calcolare che il traffico, per il passaggio della carovana, verrà bloccato un'ora prima del passaggio della corsa. Necessario quindi muoversi con il giusto anticipo. Per chi vorrà avere un posto in prima fila sul traguardo, è consigliabile non arrivare dopo le 14.

Guglielmo Olivero

[illegible] GENOVA E SAVONA

Il percorso nelle città

Due momenti «caldi», ma anche spettacolari, della tappa di oggi, Aulla-Loano, saranno i passaggi dalle città di Genova e Savona. Nel capoluogo di regione (dove la [illegible] transiterà tra le 14,50 e le 15,10) i corridori eviteranno il centro della città per immettersi, dopo il passaggio in via Cavallotti e corso Italia, sulla sopraelevata. A Sampierdarena l'organizzazione ha optato per il passaggio in Lungomare Canepa e via Pacinotti. Curiosità: è stata evitata via Cantore, passaggio obbligato del Giro dell'Appennino. A Savona (passaggi tra le 16 e le 16,30 circa) i corridori «saluteranno» la città transitando sotto la galleria di Valloria. La carovana rosa attraverserà poi piazza Leon Pancaldo, via Gramsci, corso Mazzini, via Montenotte, corso Colombo, corso Vittorio Veneto e via Nizza, in pratica lo stesso tracciato, ormai collaudato, che a marzo interessa la «Milano-Sanremo». [g. o.]

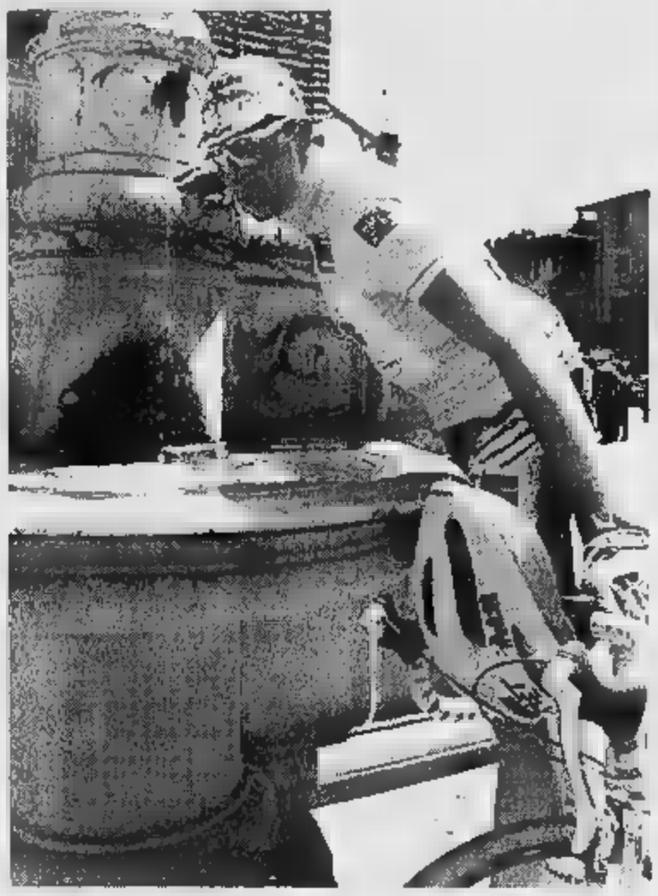

Oggi per il quinto giorno Davide Rebellin difende la maglia rosa

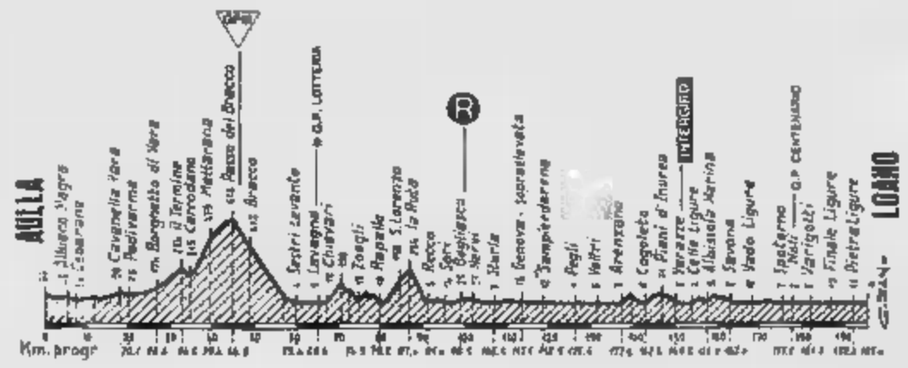

C'è anche un pericolo

Si rischia nel sottopassaggio

LOANO. Il sottopassaggio della linea ferroviaria nei pressi [illegible] «Cabirias», che collega la via Aurelia al lungomare, è motivo di preoccupazione fra gli addetti ai lavori. I ciclisti, infatti, attraverso via Minniti, per accedere [illegible] lungomare dovranno superare lo stretto e basso sottopasso.

Spiega l'assessore allo sport Angelo Vaccarezza: «Se questo sottopassaggio fosse stato a meno di un chilometro dalla linea del traguardo, certamente avremmo dovuto cercare un altro percorso, o addirittura rinunciare alla tappa. Ma, per fortuna, all'arrivo [illegible] un chilometro e [illegible] metri. Per prevenire incidenti e per evitare che l'eventuale gruppo dei ciclisti arrivi molto "aperto" all'incrocio fra l'Aurelia e via Minniti, attueremo un restringimento temporaneo della statale usando balle di paglia ed una accurata segnaletica. Faremo in modo che il gruppo si metta [illegible] fila indiana per sbucare sul lungomare per la volata finale».

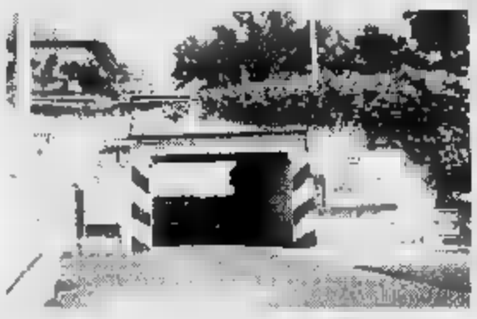

Loano, il sottopassaggio della via Aurelia porta al lungomare secondo molti è troppo pericoloso

Restano comunque le perplessità di molti per la pericolosità di questo passaggio proprio vicino all'arrivo, anche se sembra una scelta obbligata: non sarebbe infatti stato possibile entrare in Loano dal passaggio a livello, per la pericolosità dei binari ma soprattutto per non bloccare troppo a lungo il traffico ferroviario.

La tappa del Giro è stata preceduta da alcune polemiche. L'assessore Vaccarezza ha accusato la Provincia di [illegible] aver dato un contributo, anche per motivi politici, alla manifestazione. Il presidente della Pro[illegible], Alessandro Garassini, ha respinto duramente le [illegible]. Alcuni mesi fa a protestare per i costi per le casse comunali del Giro era stato il consigliere leghista di Loano.

Augusto Rembado

AULLA - LOANO / KM 195

LOCALITA'	DISTANZE parziali	DISTANZE per corsa	DISTANZE da percorrere	ORA DI PASSAGGIO media km/ora 39	41	43
[illegible] DI [illegible]						
Bracco di Monegtia	4,3	48,8	146,2	13,30	13,26	13,23
Sestri Levante	10,6	59,4	135,6	13,46	13,41	13,37
nº 2 gallerie - m 172 - m 58	2,0	61,4	133,6	13,49	13,44	13,40
Lavagna - (G.P. LOTTERIA)	4,0	65,4	129,6	13,55	13,50	13,46
Chiavari	2,0	67,4	127,6	13,58	13,53	13,49
galleria Madonna delle Grazie - m 334	3,1	70,5	[illegible]	14,03	13,58	13,53
Zoagli - nº 2 gallerie - m 30+30 - m 344	4,0	74,5	120,5	14,09	14,04	13,58
Rapallo	5,0	79,5	115,5	14,17	14,11	14,06
S. Lorenzo della Costa di S. Margherita L.	5,5	85,0	110,0	14,25	14,19	14,13
La Rota di Camogli - galleria m 73	[illegible]	87,0	108,0	14,28	14,22	14,16
Recco	[illegible]	91,0	[illegible]	14,35	14,28	14,21
Sori - SS 1 «Aurelia»	4,0	95,0	100,0	14,41	14,34	14,27
Bogliasco - galleria - m 112 - (inf.)	3,5	98,5	96,5	14,46	14,39	14,32
Nervi-Via Somma Donato-Via Quinto-Via V Maggio	3,0	101,5	93,5	14,51	14,43	14,36
Via dei Mille-Strada-Via Capezzo- Via F. Cavalletti	5,0	106,5	88,5	14,58	14,50	14,43
C.so Italia-C.so G. Marconi						
Genova - Sopraelevata	7,0	113,5	81,5	15,09	15,01	14,53
Sampierdarena-Lungomare Canepa	5,0	118,5	76,5	15,17	15,08	15,00
Via Pacinotti-Via Pieragostini						
Cornigliano-Via G. Antolito	3,0	121,5	73,5	15,21	15,12	15,04
Genova - Pegli	4,0	125,5	69,5	15,28	15,18	15,10
Voltri	5,6	131,1	63,9	15,36	15,26	15,17
Arenzano - galleria del Pizzo - m 113	6,5	137,6	57,4	15,48	15,36	15,27
[illegible] Cogoleto	2,0	139,6	55,4	15,49	15,39	15,29
Cogoleto	3,0	142,6	52,4	15,54	15,43	15,33
PROVINCIA DI SAVONA						
Piani d'Invrea	4,0	146,6	48,4	16,00	15,49	15,39
Varazze INTERGIRO	3,0	[illegible]	45,4	16,05	15,55	15,43
Celle Ligure	4,0	153,6	41,4	16,11	15,59	15,49
galleria di Capo Torre - m 300	2,0	155,6	39,4	16,14	16,02	15,52
Albissola Marina	1,3	156,9	38,1	16,16	16,04	15,53
galleria di Valloria - m 115	1,5	158,4	36,6	16,18	16,06	15,56
Savona	4,0	162,4	32,6	16,26	16,12	16,01
Vado Ligure	5,8	168,2	26,8	16,33	16,23	16,09
Spotorno - galleria - [illegible]	7,0	175,2	19,8	16,44	16,31	16,19
Noli - (G.P. CENTENARIO)	2,5	177,7	17,3	16,48	16,35	16,22
n. 3 gallerie - m 174 - m 80 - m 115						
Varigotti	4,0	181,7	13,3	16,54	16,40	16,28
Finale Ligure	5,0	186,7	8,3	17,02	16,48	16,35
Borgio Verezzi	3,0	189,7	5,3	17,06	16,52	16,39
Pietra Ligure	2,7	192,4	2,6	17,11	16,56	16,43
Via T. Minniti-L. mare N. Sauro-Corso Roma						
LOANO - Piazza Mazzini	2,6	195,0	0,0	17,15	17,00	16,47

ECCO [illegible] SONO

GLI [illegible] CAMPIONI Tutte le squadre del Giro alloggiano in Riviera. Le formazioni hanno accettato le decisioni [illegible] comitato di tappa, salvo la «Gewiss» di Berzin, Colombo e Zanini che ha preteso il Grand Hotel Spiaggia di Alassio, sede del lungo ritiro invernale. A Loano ovviamente alloggeranno numerose squadre come la «Carrera» di Chiappucci, ospite dell'Iris: «El Diablo» è molto amato in Riviera e c'è da scommetterci che sarà proprio lui a vincere la gara degli autografi. L'Aki-Gipiemme di Konyshev sarà invece al San Carlo mentre la «Mg» dello sconsolato Bugno trascorrerà la notte all'Excelsior. Questo albergo è stato scelto anche dalla «Refin», altra compagine che promette di far molto nella settimana conclusiva. Il «Team Polti», che certo grazie alla presenza di Rebellin non ha bisogno di presentazioni, è alloggiato al «Concordia».

Berzin e Alassio

[illegible] E' A [illegible] Cinque le squadre nella cittadina: la «Selle Italia» (con i colombiani Sierra e Rodriguez) e la «Mapei» (con la maglia iridata Olano) sono al Ligure mentre l'«Amore e Vita» è all'Hotel Rio in compagnia della «Mx Honda», team composto da spagnoli. Infine il Royal troverà tutti i confort la «Brescialat» di Jaskula e Bontempi.

Olano a Spotorno

A EL CITO Noli comunque non [illegible] da meno considerato che la «Panaria» di Tonkov è [illegible] Miramare mentre la «Saeco», con Cipollini, ha trovato sistemazione al El Cito.

[illegible] OSPITE [illegible] VARIGOTTI La «Kelme» di Cubino e la «Roslotto» di Ugrumov saranno invece a Varigotti. Al residence Loano [illegible] infine hanno trovato posto i numerosi giornalisti al seguito, ma non tutti considerato che alcuni esponenti della carta stampata saranno ospiti di Varazze. Il quartiere generale della tappa (sede della sala stampa) è stato sistemato al Palazzetto, dov'è anche fissato il controllo medico. La giuria infine troverà sistemazione nell'Hotel Rio di Pietra Ligure.

Cipollini a Noli

Domani scalatori in scena

Verso Pratonevoso, salite a volontà

LOANO. Nei programmi stilati dagli organizzatori è segnata con quattro stelle, per evidenziarne la difficoltà. In effetti, la Loano-Pratonevoso, in programma domani, è una delle tappe più [illegible] dagli appassionati oltre a quelle, che naturalmente accenderanno la [illegible] rosa nell'ultima settimana. Nei primi venticinque chilometri la corsa effettuerà una specie di congedo dalla Liguria transitando - dopo la partenza da Loano (zona porto) programmata per le 13,45 - da Borghetto Santo Spirito, Ceriale, Albenga, Leca, Cisano Sul Neva, Martinotto, Zuccarello ed Erli.

Numerosi gli appassionati che hanno deciso di seguire la tappa (che verrà integralmente trasmessa da Italia 1) piazzandosi [illegible] punti strategici [illegible] Garessio, dove è stato sistemato l'Intergiro.

Il Gran Premio della Montagna, dove potrebbero registrarsi importanti tentativi di fuga, è invece piazzato in Colla di Casotto mentre il Gran Premio Lotteria è stato issato a Serre.

A Prabosa Sottana, ad una decina di chilometri dalla conclusione, si trova il Gran Premio del Centenario. Quindi l'arrivo in alto quota a Pratonevoso (tra le 16,51 e le 17,14) per una conclusione che potrebbe provocare qualche scossone alla classifica di un Giro che ha veramente bisogno di decollare.

Tornando alla partenza della tappa da non perdere, per gli autografi di rito, la passerella delle squadre: occasione unica per vedere con calma tutti i protagonisti della [illegible] rosa. [g. o.]

LOANO - PRATONEVOSO / [illegible] 115

LOCALITA'	DISTANZE parziali	DISTANZE per corsa	DISTANZE da percorrere	ORA DI PASSAGGIO media km/ora [illegible]	35	37
PROVINCIA DI [illegible]						
LOANO	0,0	0,0	115,0	13,45	13,45	13,45
Borghetto S. Spirito	2,0	2,0	113,0	13,48	13,48	13,48
Ceriale	2,0	4,0	111,0	13,52	13,51	13,51
Albenga	5,1	9,1	105,9	14,01	14,00	13,59
Leca - SS 582	3,1	12,2	102,8	14,07	14,05	[illegible]
Cisano sul Neva - statale	3,4	15,6	99,4	[illegible],13	14,11	14,10
Martinetto	2,0	17,6	97,4	14,17	14,15	14,13
Zuccarello - SS 582	2,7	20,3	94,7	14,21	14,19	14,17
Erli	[illegible]	25,3	89,7	14,31	[illegible]	14,26
PROVINCIA DI CUNEO						
Colle S. Bernardo (S.P.M.)	13,2	38,5	76,5	14,55	14,51	14,47
[illegible]	7,5	[illegible],0	[illegible],0	15,48	15,43	[illegible]

Chiappucci, riscatto in Liguria?

Musica e festa per le strade

E La Stampa premierà le foto migliori

LOANO. La corsa in rosa porterà a Loano anche festa, spettacolo e musica in strada, iniziative che vanno ad aggiungersi alla serie di mostre sulla storia del Giro d'Italia e sul ciclismo in genere che da un paio [illegible] mesi sono state allestite nelle sale del Kursaal a cura [illegible] comitato di tappa, presieduto dall'assessore al Turismo, Angelo Vaccarezza.

Oggi dalle 13,30 alle 15,30 in piazza Italia e sul lungomare (rettilineo d'arrivo) si esibiranno Mimmos, il gruppo corale del «Ctg Folk» di Loano, la Fanfara dei bersaglieri, la banda «Sm Immacolata» e la Banda «Blaskapelle». Agli spettatori che si assieperanno lungo le strade per assistere alla conclusione della tappa Aulla-Loano, a cura dell'Associazione Panificatori verranno distribuite porzioni di focaccia.

Dalle 15,30 alle 17,30 esibizione di surf nel tratto di mare antistante il centro. Alle 21, in via delle Caselle, atteso spettacolo «Giro-Fiat» con molti artisti di fama. Tra gli altri, saliranno sul palco Giorgio Faletti, Andrea Mingardi, Lorenza Mario e il balletto di «Rose Rosse».

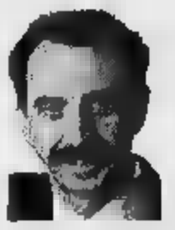

Francesco Cenere sindaco di Loano e giurato [illegible] ciclismo

La giornata [illegible] domani riserva, dalle 11 alle 13, concerti della fanfara militare [illegible] porto e della banda «Blaskapel[illegible]» in piazza Mazzini. Alle 11,30, in località Fey, vicino al palazzetto dello sport avverrà invece [illegible] cerimonia con cui la via verrà intitolata agli «Azzurri d'Italia» alla quale seguirà la sfilata delle società sportive. Alle 13,35, comincerà infine la grande parata (dal porto all'Aurelia) dei corridori.

Ma le due giornate offriranno anche ottime occasioni ai fotoamatori [illegible] che potranno divertirsi [illegible] scattare fotografie e quindi partecipare al 21° concorso fotografico che ha come tema «Il Giro d'Italia a Loano». La gara [illegible] aperta a tutti gli amatori del bianconero e del colore. Raggio d'azione, la provincia di Savona con limite estremo i tornanti piemontesi in direzione [illegible] Pratonevoso: circa 300 chilometri entro i quali sarà agevole scegliere l'angolo migliore per [illegible] scatto vincente.

I concorrenti potranno consegnare le loro foto alla redazione di Savona de La Stampa, in piazza Marconi, sino ad un massimo di 10 con formato 13×18 e 30×40. [a. r.]

La guida agli appuntamenti della serata nei locali notturni della Riviera

Parte l'estate [redacted] «Tamurè»

Oggi s'inaugura la discoteca all'aperto del Prino. Al Palatenda di Diano Marina uno spettacolo delle scuole. Il Valerie club propone anche [redacted] «Tattoo party». Al Bananarama un concerto rock

IMPERIA. Un nuovo locale all'aperto apre i battenti nel capoluogo: è il Tamurè, al Prino, che oggi dà [redacted] via alla lunga stagione estiva. Tra gli altri appuntamenti della serata, una festa dedicata ai tatuaggi al Valerie club e una recita delle scuole al Palavela di Diano. A Ventimiglia, appuntamento con la musica «live».

Da stasera, il Tamurè di strada Lamboglia si affianca al Nova sul lungomare Vespucci, inaugurato la scorsa settimana. La discoteca immersa nel verde, in grado di accogliere oltre 300 persone, propone un appuntamento animato dall'agenzia «Sol the Night» e dal dee jay Roby, già protagonista al Nova.

Dice Franco Benini, uno dei proprietari: «Approdiamo al terzo anno di attività, riconfermando la formula del '95, proponendo musica commerciale. Per ora resteremo aperto il giovedì, con serate a tema o sfilate di moda, e il sabato. Dal 21 giugno, partiranno quindi i venerdì-discobar, a ingresso libero e riservati a generi "alternativi", come acid jazz e funky. L'anno scorso avevamo invece puntato su salsa e merengue».

Ogni sabato sarà assicurato l'animazione. Giovedì prossimo, [redacted] in programma un incontro di catch femminile nella panna.

Dalle 21.30 di oggi, anche il Valerie club di via Generale Ardoino, a Diano Marina, presenterà un'iniziativa per rendere più interessante la serata. Si tratta del «Tattoo party», proposto da Mayo, titolare di un negozio a Diano Castello. Verranno anche eseguiti piercing, con l'inserimento di anellini in varie parti del corpo, oltre ad aerografie con coloratissimi disegni sui caschi e sulle moto. Saranno serviti cocktail esotici.

Dalle 15 alle 17, il Palavela sul Molo delle Tartarughe di Diano accoglie «Tuttinscena '96», lo spettacolo di fine anno che coinvolgerà gli alunni delle medie Umberto Novaro. A trasformarsi in attori, anche i ragazzi delle classi seconda, terza, quarta e quinta (modulo) e quinta (tempo pieno) delle Elementari. Durante la recita, so[redacted] previste le premiazioni dei corsi di educazione stradale [redacted] delle manifestazione «Tribici».

Per chi preferisce il piano bar, il Living Garden ai Giardini Vittorio Emanuele di Sanremo punta sull'animazione del tastierista Piercarlo Borgo. Alle 21,30, i «Divietos» suonano infine al Bananarama di Ventimiglia. Il gruppo, composto da Stefano (canto), Daniele (chitarra), Sandro (basso), Walter (tastiere) e Ivo (batteria), ha [redacted] scaletta pezzi blues, soul, rock e funky.

Enrico Ferrari

Alba Parietto

[redacted]

Sfilata di Vip a Varazze

Un'edizione in grande stile, quella organizzata quest'anno da albergatori, commercianti, concessionari di bagni marini e Comune per accogliere le mille donne ospiti che da venerdì affolleranno Varazze, [redacted] «Città delle donne». Alba Parietti, Gerry Scotti, Ornella Vanoni, Sandro Curzi, Gianmarco Tognazzi, Alessandro Cecchi Paone saranno infatti A Varazze sia venerdì che sabato, per dare un tocco in più alla manifestazione giunta al sesto anno. Il ricco calendario s'inizierà sin dalle prime ore del mattino con l'ingresso gratuito in spiaggia per proseguire con torneo [redacted] beach volley, dimostrazione di surf e mostre al femminile. Alle 21, da piazza Dalla Chiesa, sarà possibile seguire la diretta di Canale 5 «Tutti in piazza» [redacted] Gerry Scotti e Alba Parietti. Decine le manifestazioni allestite per quest'anno. Da segnalare, [redacted] bato sera, alle 21 una speciale puntata de «Il caffè delle donne», talk show ideato e condotto da Bruna Magi sul tema: «Uomini». Ne discuteranno: i giornalisti Sandro Curzi, Alessandro Cecchi Paone, Mario Sconcerti; l'attore Gianmarco Tognazzi; il «Gigolò» Adriano Galli e, regina della situazione, Ornella Vanoni. [a. z.]

Teatro Comico

In scena Patrucco e Pistarino

SANREMO. Penultimo appuntamento, stasera, con la rassegna di cabaret «Nuovo Teatro Comico». [redacted] palcoscenico del teatro «Ariston» di via Matteotti a Sanremo ospita due personaggi davvero unici, Carlo Pistarino [redacted] Alberto Patrucco, impegnati rispettivamente in due recital intitolati «Beffardamente vostro» e «Zoomate». Pistarino e Patrucco sono l'esempio di una comicità nata negli anni '90 dal confronto diretto con [redacted] quitidianità e che si [redacted] saputa rinnovare profondamente rimanendo attuale. L'umorismo trae spunto dall'osservazione della realtà e dei fatti, anche di cronaca, che travolgono l'individuo stritolato tra le problematiche personali [redacted] le campagne martellanti dei mass media.

L'ultimo appuntamento con «Nuovo Teatro Comico» è fissato per la prossima settimana. In scena il comico-cantautore Giorgio Faletti con [redacted] recital intitolato «Tourdeforce». Al suo fianco Cristina Orsi. [g. ga.]

GIORNO E [redacted]

[redacted]
Musica live al Quaver's
Al Quaver's pub di viale Kennedy, a Diano Marina, è di scena il chitarrista Franchino Tripodi. In programma, successi di cantautori e brani di noti gruppi rock. [e. f.]

DIANO MARINA
Acid jazz al «Fuori Orario»
Oggi, [redacted] «Fuori Orario» di via Agnese, a Diano, propone brani acid jazz, blues e soul. La programmazione è affidata a dee jay locali. [e. f.]

IMPERIA
Video [redacted] karaoke
Al Clagio di vico del Collegio, a Oneglia, è possibile divertirsi con [redacted] karaoke. Nel locale vengono anche proiettati video musicali. [e. f.]

OSPEDALETTI
Nuovo concerto della Sinfonica
Il Soggiorno Valletta ospita oggi il concerto della Sinfonica di Sanremo. Di scena l'ensemble di fiati, con sinfonie liriche. L'appuntamento è fissato per le ore 15,30. [g. ga.]

[redacted]
Torneo di belotta in ludoteca
Appuntamento alle 21 per il torneo di belotta in programma alla ludoteca «Giocopoli» di via Martiri. [g. ga.]

SANREMO
Rassegna cinematografica
Al Sanremese, rassegna internazionale «Tutti i colori del cinema». Oggi è di scena «Tokio Gang», film del '92 diretto da Kinyi Sukasaku. [g. ga.]

[redacted]
Un gruppo reggae
Al Forum Music, alle 21, suona[redacted] i Gong Jah Mind, gruppo reggae di Marsiglia. [d. bo.]

ANTIBES
Appuntamento a teatro
Al Theatre des heures bleues, alle 21, «Le petit Pascal dan ses pensées». [d. bo.]

BORDIGHERA
Canta il tenore Boccaccini
Oggi al Centro solidarietà anziani di via Noaro 14, a Bordighera, il tenore Boccaccini sarà il protagonista di un incontro intitolato «Canzoni in allegria». Lo spettacolo avrà inizio alle 16 [d. bo.]

Il solista Silvano Rodi accompagna il gruppo di Castelvecchio

Un concerto [redacted] l'Università Domani [redacted] Corale al [redacted]

IMPERIA. Sarà una Corale «giovane», nata da appena un anno, a salutare la chiusura dell'anno accademico per [redacted] polo universitario imperiese. Il concerto della Corale Castelvecchio Santa Maria Maggiore, promosso dal polo in collaborazione con la Provincia e il foglio universitario «La Clessidra», si terrà domani, alle 21, alla Basilica di San Maurizio.

La formazione, diretta da Paola Rovella, sarà accompagnata da un concertista ventimigliese, Silvano Rodi. Diplomato al Conservatorio di Genova, è organista titolare della Chiesa di Santa Devota, a Monaco. Il programma si aprirà con il Preludio al Corale «Nun Komm der Heiden heiland» di Bach, seguito da «Their sound is gone out», «Since by man came death» e «Hallelujah» dal Messia di Haendel. Verranno quindi presentati il «Gloria» dalla «Missa in tempore belli» di Haydn e l'«Agnus dei» dalla «Messe in Mi bemolle» di Schubert. Saranno pure eseguiti brani strumentali. [e. f.]

GALLERIE E MOSTRE

IMPERIA
Mostra antologica di Lepre
Fi[redacted] a sabato, prosegue alla Galleria Rondò di Oneglia la mostra personale antologica di Mario Italo Lepre. Orario 16-19,30. [e. f.]

IMPERIA
Casa Savoia nei quadri
Il Centro polivalente di piazza Duomo ospita la mostra di quadri, decorazioni e documenti su Casa Savoia. Il pubblico sarà accolto fino a domani, dalle 16 alle 19. [e. f.]

[redacted]
Esposizione sulla Resistenza
Oggi s'inaugura la mostra sulla Resistenza organizzata dall'Anpi di Sanremo. Fotografie e disegni degli alunni delle scuole sono esposti nelle sale della biblioteca civica. [g. ga.]

NIZZA
Personale di Serenella Sossi
La pittrice ponentina Serenella Sossi espone a «Le Baron Ivre» di Nizza. La sala è aperta dalle 12 alle 23. [g. ga.]

[redacted]
Le opere di Alessandro Ceni
All'Accademia Riviera dei Fiori, al Palaparco, «Alessandro Ceni: opere 1992-1995», poeta e pittore. [d. bo.]

NIZZA
Arte povera al Museo
L'arte povera di Giovanni Anselmo al museo di [redacted] moderna [redacted] contemporanea. [d. bo.]

STASERA AL [redacted]

IMPERIA — Teatro C[redacted] — Tel. 61.978 Or.: 21 — OGGI RIPOSO

Centrale — Tel. 63.871 (segr. tel.) Or.: 21. Lire 8000 Rass. «Cattive compagnie» — **Clockers** *di S. Lee, con H. Keitel, M. Phifer, J. Turturro (Usa '95)* — Due fratelli, di cui uno è uno spacciatore di crack, e il sospetto di un omicidio. Su di loro, a Brooklyn, indaga un vecchio «segugio» della narcotici. V. M.14 2h 05' **Dramm.**

[redacted] — Or.: 20,15/22,30 Lire 7000 — OGGI RIPOSO

Imperia — Or.: in. 15,30/ult. 22,30 L. 10.000/7000 — OGGI RIPOSO

A. D[redacted] Capitol — Tel. (0184) 43.440 Or.: 21 L. 7000 — **Io ballo [redacted]** *di [redacted] Bertolucci, con L. Tyler, J. Irons, S. Cusack (Ita./Ingh./Fra. '96)* — Una giovane americana in [redacted] primo amore irrompe in una villa toscana per [redacted] vacanze: tutti [redacted] ospiti ne rimangono affascinati e turbati. N. V. 2h' **Comm.**

BORDIGHERA Olimpia — Or.: 20/22,30 Lire 7000/rid. [redacted] — **Strange days** *di K. Bigelow, con R. Fiennes, A. Bassett, J. Lewis (Usa '95)* — Los Angeles, vigilia del 2000: follia e morte ruotano intorno allo spaccio di Squid, una «d[redacted]» che permette di vivere pezzi di vita altrui. V. M. 14 2h [redacted] **Fantathriller**

DOLCEACQUA [redacted] — Or.: 15/21,15 Lire 6000/rid. 5000 — [redacted] RIPOSO

[redacted] Dianese — Or.: 20,15/22,30 [redacted] — OGGI RIPOSO

SANREMO Ariston — Or.: 21.15 Lire 35.000/30.000/20.000 — Nuovo teatro comico: **Carlo Pistarino e Alberto Patrucco**

Ariston [redacted] — Tel. 507.070 Or.: in. 15,30/22,30 Lire [redacted] — **Vampiro a Brooklyn** *di W. Craven, con E. Murphy, A. Bassett, A. Payne (Usa [redacted])* — Il vampiro Max è l'antenato di [redacted] detective del dipart[redacted]o di polizia di New York e vuole a tutti costi ristabilire il loro «legame di sangue». V. M. 14 1h 42' **Comico**

[redacted] Sala [redacted] — Tel. (0184) [redacted] Or.: in. 15,30/ult. 22,30 Lire 10.000 [redacted]. 7000 — **Schegge [redacted] paura** *di G. Hoblit, R. Gere, E. Norton, L. Linney (Usa '96)* — Un av[redacted] di [redacted] difende gratuitamente un ragazzo dalla personalità schizofrenica accusato dell'omicidio [redacted] un [redacted] prelato. Non viet. 2h 10' **Giudiziario**

Ariston Roof [redacted] due — Tel. (0184) 506.060 Or.: in. 15,30/ult. 22,[redacted] Lire 10.000 rid. 7000 — **Compagna di viaggio** *di P. Del Monte, con M. Piccoli, A. Argento (Ita '96)* — Un vecchio stipendia [redacted] ragazza perché lo sorvegli, lo aiuti, lo riporti a casa. E la fanciulla sembra trovare un senso anche alla propria vita sconnessa. N. V. 1h [redacted]' **Psicologico**

Ariston Roof Sala tre — [redacted] (0184) 506.060 Or.: in. 15,30/ult. 22,30 Lire 10.000 rid. 7000 — **L'esercito delle 12 scimmie** *di T. Gilliam, con B. Willis, B. Pitt, M. Stowe (Usa '95)* — Anno 2035: un galeotto viene inviato indietro nel tempo per cercare di cambiare il destino del pianeta, sterminato da una misteriosa epidemia. N. V. 2h 10' **Fantascienza**

Centrale (S[redacted] A) — Tel. (0184) 506.060 Or.: in. 15,30/ult. 22,30 Lire 10.000 [redacted]. 7000 — **Tre vite e [redacted] sola [redacted]** *di R. Ruiz, con M. Mastroianni, A. Galiena, C. Mastroianni (Fra. '96)* — Un uomo, quattro personaggi, quattro identità: da [redacted] viaggiatore a [redacted], da professore alla Sorbona a maggiordomo. N. V. 2h 05' [redacted]

[redacted] (Sala B) — Tel. 507.070 Or.: in. 15,30/ult. 22,30 Lire 10.000 rid. 7000 — **Diabolique** *di J. Chechik, con S. Stone, I. Adjani, C. Palminteri (Usa '96)* — La moglie e l'amante: insieme decidono di uccidere l'[redacted]mo a cui sono fatalmente legate. Il piano è perfetto, ma i guai sono appena cominciati. N. V. 1h 50' **Thriller**

Sanremese — Or.: in. 15,30/ult. 22,30 Lire 7000 Tutti i colori del cinema — **Tokyo [redacted]**

Orfeo — Tel. 62.333 Or.: in. 16,30/ult. 22,30 [redacted] 10.000 rid. 7000 — **Film vietato ai minori [redacted] anni [redacted]**

[redacted] Bosco — Or.: 15/17 Lire 5000/rid. 4000 — [redacted] RIPOSO

SAVONA

ALASSIO Colombo — T. 640.293. Or.: 20,30/22,30 pref./fest. anche 16,30/18,30 L. [redacted] — **That's [redacted]** *di H. Deutch, con J. Lemmon, W. Matthau, S. Loren (Usa '95)* — John e Max, i due burberi e simpatici vicini [redacted] casa, si alleano contro la bella Maria, decisa a sconvolgere la quiete del loro lago prediletto. N. V. 1h 40' **Commedia**

Ritz — Tel. 640.427. Or.: 20,15/22,30 pref. e fest. 16 ult. 22,30 L. 10.000/6000/5000 anziani — **L'esercito delle 12 scimmie** *di T. Gilliam, con B. Willis, [redacted] Pitt, [redacted] Stowe (Usa '95)* — Anno 2035: [redacted] galeotto [redacted] inviato [redacted] nel tempo per cercare di cambiare il destino [redacted] pianeta, sterminato da una misteriosa epidemia. N. V. [redacted] 10' **Fantascienza**

ALBENGA Ambra — T. 51418. Or.: 21 Fest./pref. anche 16,30 e 18,30. L. 4500 — **[redacted]** *di M. Kassowitz, con V. Cassel, H. Koundé, S. Taghmaoui (Fra. '95)* — Picchiato dalla polizia, un sedicenne lotta contro la morte. Nel suo quartiere, il Muguola di Parigi, scoppia la rivolta per far giustizia. N. V. 1h 37' **Drammatico**

Astor — Tel. 50.997 Or.: 20,30/22,30. Fest. anche 16,30 e 18,30. [redacted] — **Le [redacted]** *dei fratelli Taviani, con I. Huppert, J.-H. Anglade, F. Bentivoglio (Ita. [redacted])* — L'Ottocento [redacted] reinventato nella campagna toscana: qui si scatenano le «danze» sentimentali di quattro personaggi. N. V. 1h 38' **Commedia**

GENOVA

TEATRI
Teatro Carlo Felice: 4° Conc. della stag. sinf. dell'orchestra fil. giovanile
Teatro Stabile - Teatro della Corte: chiusura estiva
[redacted] Stabile - [redacted] chiusura estiva
[redacted] Genovese: oggi riposo
Teatro della Tosse - [redacted] Trionfo: oggi riposo
Teatro della Tosse - [redacted] Campana: oggi riposo
Teatro della Tosse - Agorà: William Shakespeare. Parte prima
Teatro Garage - Sala Diana: oggi riposo

CINEMA
Ariston 1: Fargo
Ariston 2: Decisione critica
Augustus: Piume di struzzo
Corallo 1: Un ragazzo tre ragazze
Corallo 2: Jack Frusciante
Grattacielo: Diabolique
Lux: Amiche per sempre
Odeon: L'esercito delle 12 scimmie
Olimpia: Schegge di paura
Orfeo: Bullet
Palazzo: Tre vite e una sola morte
Ritz: I miserabili
Universale 1: Un vampiro a Brooklyn
Universale 2: L'esercito delle 12 scimmie
Universale 3: Le affinità el[redacted]
Verdi: Io ballo da sola
Luci rosse: Abc, Alcione, Centrale 1 e 2, Chiabrera, Cristallo, Dioniso, Eldorado, Smeraldo

CINECLUB
[redacted] del Cinema: Johnny Guitar
Carignano: oggi riposo
Fritz Lang: oggi riposo
Lumiere: Il magnifico irlandese Gideon of Scotland Yard
Chaplin: Oggi riposo
Nickelodeon: I soliti sospetti
Cineforum: oggi riposo

PEGLI
Eden - Paglicinema: Io ballo da sola

[redacted]
Cinema parrocchiale: oggi riposo

[redacted]
S. Siro: oggi riposo

VOLTRI
Ambrosiano: Via da Las Vegas

STASERA ALLE TELEVISIONI [redacted]

Telenord
17,30 **I miei quartieri**, informazione locale
18 **Musica e spettacolo**, rubrica musicale
18,30 **Telefilm**
19 — **Tn4**, telegiornale
19,25 **I miei quartieri**, informazione [redacted]cale
19,40 **[redacted] in Italy**, programma musicale
20,15 **Judopromoter**, arti marziali
20,30 **Programma sportivo**
22,30 **Appuntamento con i gioielli**, [redacted]retta commerciale
1 — **Tn4**, telegiornale
1,30 **Film**
3 — **Telefilm**

Primocanale
7 **Circuito Junior Tv**, cartoni animati, telefilm, documentari, giochi e rubriche per ragazzi
11 **Marianna**
11,30 **Match music**
12 — **Evening shade**, telefilm
[redacted] **Match music underground**, panorama musicale internazionale
13,30 **Dragon Ball** cartone animato
14 — **Portobello Road**
16,30 **Marianna**
17 **Circuito Junior Tv**, rubriche per ragazzi
18 — **Primomercato**
20 — **Arcobaleno**, rotocalco
20,15 **Spazio aperto**, telegiornale
20,30 **Primogiornale**
20,45 **Controsalotto**, rotocalco di sport, attualità e spettacolo
22,30 **Programmi non stop**

Canale 7
9,50 **Beymond 2000**, magazine
10,45 **Tg Liguria**
[redacted] - **Fai un affare con...**
11,45 **Tg Liguria**
12 - **Fai un affare con...**
12,45 **F.B.I.**, telefilm
13,45 **I miei quartieri**, informazione locale
14 **Appuntamento con i tappeti**, rubrica commerciale
17,50 **Musica e spettacolo**
18,15 **Fai un affare con...**
19 **I miei quartieri**, rubrica
19,15 **Tg Liguria**, notiziario
19,35 **Radici**, miniserie
20,30 **Telesport**, rubrica
23 **Appuntamento con l'antiquariato**
0,30 **Tg Liguria**
1 — **Film**

Telegenova
7 **Tg notizie regione**
7,30 **Telefilm**
8,15 **Buongiorno con Cinquestelle**
8,30 **Tuttopellicola**
11,50 **Anticipazioni cinematografiche**
12 — **La salute è importante**, rubrica
12,45 **Telegiornale flash**
13 — **Incontro con Marta Vincenzi**, Presidente della Provincia
14 — **Due ore di relax**
16,30 **Le migliori occasioni**
16,30 **Le spie**, telefilm
18,30 **Telegiornale regionale**
20 **Solo musica italiana**
20,30 **Tutto Tris e Totip**
20,35 **Gli occhi del Drago**, film
23 — **Un'ora di relax**, rubrica
1 **Anticipazioni cinematografiche**
1,40 **Telegenova non stop**

Telestar
12 — **Musica insieme**, rubrica
14,15 **Tg 8**, telegiornale
14,50 **Amichevolmente con noi**
18,20 **Andiamo al cinema**
20 **Tg 8**, telegiornale
20,30 **I misteri di [redacted]ng Kong**, film
22,15 **Tg 8**, telegiornale
22,45 **Angie**, telefilm
23,15 **Programmi non stop**

Rete A
8 — **Programmi redazionali**
15 — **I vostri diritti in tv**, rubrica
17 — **Tg - Solo cronaca**
19 **60 minuti d'informazione**
19,30 **Tga**, telegiornale
23 — **Riflessione di fine ora**
23,15 **Programmi re[redacted]**

Teleregione
13,30 **Cartoni animati**
14 — **Telegiornale**
15 — **Televendite**
16,15 **Dalle 9 alle 5**, telefilm
17,15 **Tutta la verità**, rubrica
17,45 **Quincy**, telefilm
18,30 **Vacanze... istruzioni per l'uso**
19,30 **Telegiornale**
20,30 **Diagnosi**
22,30 **Programmazione notturna**

Primantenna
14,30 **Videoone**
15,30 **Andrea Celeste**, novela
16,30 **Telefilm**
17,30 **Cartoni animati**
19,05 **Giovanidea**, rubrica
19,30 **Tg sera**, telegiornale
20,30 **Le auto della settimana**
21 — **Rubrica**
22,45 **Telefilm**
23,45 **Programmi non stop**

Euro [redacted] Tv
11,30 **Illusione d'amore**
12,30 **I miei quartieri**, rubrica
12,45 **Gli uomini della Raf**
14 — **Fai un affare con...**
16 — **Heart of the city**, telefilm
18,45 **Arabesque**, telefilm
20,15 **I miei quartieri**
20,30 **Sulle ali dell'arcobaleno**, film
22,45 **Rubrica di antiquariato**
0,45 **Motor shop**, rubrica
1,45 **Film**

Retemia
7 — **Tutti in forma**, rubrica
[redacted] **mia**, [redacted]
16 — **Un mondo di gioielli**
20,10 **Primo piano** informazione
20,40 **Orologi e nor[redacted]**
22,30 **Momenti brillanti**

Telecupole
8,30 **Santa Italia**, musicale
9 — **Crazy dance**, musicale
12 — **Romagna mia**, musicale
17,30 **Wilma e... contorni**, rubrica di cucina
18,30 **Colorina**, telenovela
20 — **Solo musica italiana**
20,40 **Film**
24 — **Programmi non stop**

Tv Arcobaleno
13,35 **Match music** [redacted]
14,15 **Tga**, notiziario
14,30 **Junior tv** programma per r[redacted]
19,15 **Lo sport**, rubrica
19,22 **Borsa fiori**, rubrica
19,30 **Tga**, notiziario
19,55 **L'opinione**, rubrica
20 — **Match music**, rubrica
20,30 [redacted]
22,40 **Tga**, notiziario
23,15 **Lo sport**, replica

● **Eventuali errori e variazioni [redacted] programmi sono causati dalla non tempestiva comunicazione da parte delle emittenti.**

Domenica ritorno con l'Olginatese, ma i nerazzurri possono pensare ai match decisivi

Questa Imperia «vede» già il Casale

Una grande sfida del passato deciderà la stagione?

IMPERIA. L'Imperia ha ripreso gli allenamenti, in vista della partita di ritorno con l'Olginatese, e il clima che si respira nel clan nerazzurro è pervaso [illegible] ottimismo. Il successo esterno ottenuto domenica ha infatti spalancato alla squadra di Pisano [illegible] porte [illegible] passaggio del turno, ma sia il tecnico che i dirigenti predicano umiltà, [illegible] qualche colpo di coda della compagine lombarda.

L'allenatore, che avrà ancora una volta a disposizione l'intera rosa, non vuol sentire parlare [illegible] qualificazione acquisita: «L'Olginatese, ridotta in otto, ha ancora avuto la forza [illegible] lottare e di metterci in difficoltà, quindi dobbiamo fare molta attenzione e prepararci nel modo migliore alla partita di domenica, [illegible] abbassare [illegible] guardia».

Pisano può contare su una squadra tonica che a Olginate, nonostante il caldo, ha corso molto mantenendo lucidità di manovra anche nei momenti più impegnativi della gara, risolta dalle «incornate» dei due goleador Celella e Alfano, che potrebbero rivelarsi determinanti anche tra le mura amiche. La splendida prova di Avanzi in mezzo alla difesa, poi, offre notevoli garanzie sulle capacità dell'Imperia di bloccare ancora una volta Bommarito, attaccante di indubbio valore che ha trovato nello stopper nerazzurro un ostacolo insormontabile, capace di sovrastarlo fisicamente e tecnicamente.

AMICHEVOLE

C'è S. Bartolomeo-Genoa

Giornata memorabile, quella odierna, per [illegible]. Bartolomeo Cervo. I gialloblù del presidente Duberti, approdati alla Promozione dopo [illegible] «Prima» trionfale, festeggiano una stagione straordinaria sfidando al «Riva» di Albenga il Genoa, [illegible] un'amichevole voluta [illegible] mister Masuero per premiare i giocatori. Alle 16, sul manto erboso dello stadio [illegible] uno, il cui utilizzo si è reso indispensabile per le precarie condizioni [illegible] l'impianto di S. Bartolomeo, non in grado di ospitare una formazione professionistica, i gialloblù si troveranno di fronte i titolari del Genoa, attestati, dopo un lungo periodo buio, [illegible] centroclassifica in B. Sulle panchine, due tecnici con [illegible] valigia pronta: Salvemini è destinato a lasciare la panchina rossoblù per far posto al «cavallo di ritorno» Attilio Perotti, mentre Masuero, reduce da due salti [illegible] categoria consecutivi, ha ricevuto alcune offerte in Promozione [illegible] potrebbe esser sostituito al S. Bartolomeo da Alfredo Bencardino. Tra [illegible] squadre interessate [illegible] Masuero, spicca l'Albenga, decisa [illegible] disputare [illegible] stagione di vertice dopo [illegible] retrocessione traumatica appena subita, ma anche per il S. Bartolomeo si annunciano grandi novità, tra le quali tiene banco l'ipotesi di una fusione [illegible] la Dianese, per presentare in Promozione una compagine che rappresenti [illegible] alto livello l'intera zona. [l. a.]

I tifosi dell'Imperia sono pronti a sostenere la squadra negli scontri-chiave

Sull'altro fronte l'Olginatese sarà in piena emergenza. Alla sicura assenza dei tre squalificati si aggiunge infatti il dubbio sulla disponibilità [illegible] centrocampista Candeloro, uscito per infortunio nella gara casalinga. Candeloro è il «cervello» della squadra bianconera, che nella zona nevralgica del campo dovrà fare [illegible] meno anche di Farina, fermato dal Giudice sportivo così come il libero Picco e l'attaccante Malinverno, autore del gol del vantaggio lombardo domenica scorsa. Le non perfette condizioni fisiche [illegible] Galbiati [illegible] Caprotti e l'assenza del tecnico Giuliano Dell'Orto, costretto a seguire la partita dalla tribuna, non dovrebbero poi giovare all'Olginatese, chiamata a vincere [illegible] tutti i costi per inseguire ancora il gran salto.

Il presidente nerazzurro Mario Leone, pur evitando di parlare apertamente di passaggio del turno, confessa di aver già fatto visionare Casale [illegible] Oleggio: «Domenica abbiamo inviato Marcello Pallini, allenatore in seconda, ad Oleggio. La [illegible] relazione potrebbe rivelarsi utilissima per [illegible] i prossimi avversari dell'Imperia, sempre che domenica si riesca ad ottenere la qualificazione. In quel caso, sarebbe certamente stupendo poter sfidare [illegible] Casale e rinverdire gli antichi fasti delle sfide tra le due società».

Il Casale ha ipotecato il successo, battendo in trasferta nel match di andata l'Oleggio, squadra dove gioca l'ex portiere dell'Imperia, Redaelli. La formazione nerostellata si presenta come un avversario di tutto rispetto, forte in ogni reparto e trascinato da un pubblico caloroso, che spera di tornare a vedere [illegible] Casale protagonista dei tornei a livello nazionale.

Il calendario degli spareggi prevede [illegible] gare [illegible] ritorno del primo turno il [illegible] giugno, con Imperia-Olginatese e Casale-Oleggio. Le vincenti si sfideran[illegible] il 9 e il 23 giugno, con gara di andata, in caso di qualificazione di Imperia e Casale, in trasferta per i nerazzurri.

Luca Amoretti

Riviera Nuoto

Due vittorie sanremesi a Mondovì

SANREMO. Due vittorie per la Riviera Nuoto alla seconda edizione del «Meeting Città di Mondovì». A vincere [illegible] Francesca Cicala nella categoria Ragazze 1982, che si è imposta [illegible] 100 stile libero in 1'02'60 e [illegible] solito Valerio Vailetti che, sempre tra i Ragazzi '82, ha battuto tutti nei [illegible] stile libero con il tempo di 2'02'20.

A nobilitare [illegible] più il bottino del sodalizio matuziano, salito a Mondovì con 15 atleti, anche tre secondi posti: li hanno ottenuti Ambra Arcangeli nei 100 delfino in 1'12'70 fra le Ragazze 1982, Andrea Lanteri [illegible] 100 dorso in 1'04'80 fra i Ragazzi 1981 [illegible] Valerio Vailetti che dopo il successo nei 100 ha ottenuto il posto d'onore nei 100 stile libero, per la categoria Ragazzi '82, in 55'80. Completavano la spedizione in Piemonte (effettuata con un pullman [illegible] [illegible] disposizione dal Casinò municipale, sponsor del club) Alessandro Moraglia, Alessio Barillari, Federica Zedda, Daniele Moraglia, Cristina Fabris, Alessandro Moraglia, Massimo Massimiani, Michelle Sanguineti, Matteo Verde, Jessica Aloi e Danilo Sappia.

Nella classifica per società la Riviera Nuoto [illegible] è piazzata settima [illegible] 31 punti. Nel complesso, un risultato incoraggiante sul piano agonistico e tecnico da cui l'allenatrice, l'ex olimpionica croata Mirjana Segrt, ha tratto utili indicazioni per il futuro. [b. m.]

Minigolf «doc»

A S. Romolo Morello tra gli assi

SANREMO. E' stato Stefano Morello del Minigolf club S. Romolo il migliore dei rivieraschi nell'ultimo prestigioso weekend minigolfistico, sul percorso di S. Romolo: Morello ha centrato un bellissimo quarto po[illegible] al 28° Torneo Internazionale Città di Sanremo, disputato tra venerdì [illegible] sabato, e un dodi[illegible] nel 3° «Master Europa» disputato domenica. Il migliore, in assoluto, fra i liguri.

I risultati di Morello sono particolarmente significativi se si tiene conto della qualità dei partecipanti: in tutto 150 concorrenti, appartenenti [illegible] 33 club di 5 Nazioni. In pratica [illegible] più importante happening europeo su pista. A vincere sono stati l'azzurro Nicola Pagnin (Minigolf club Abano) nel «Città di Sanremo» e [illegible] lombardo Massimiliano Ciceri (Gsp Vergiate) nel «Master». Gli altri successi, al «Città [illegible] Sanremo», sono andati allo svizzero Roni Aeschlimann negli Juniores (dove ha preceduto d'un soffio Alessio Ferrigno e Paolo Porta del Mc S. Romolo), l'austriaca Hermine Eibel nella Senior femminile, il tedesco Karl Brem fra i Seniores (secondo Franco Minutolo del Quadrifoglio), i tedeschi del Minigolf club Baden Baden sia nella [illegible] squadre di 6 giocatori (davanti al Quadrifoglio di Arma), e i tedeschi del Minigolf Grenchen nella classifica per team di [illegible] giocatori. Nel «Master» femminile prima la tedesca Rita Waldburger. [b. m.]

Bowling nazionale

Elena Grazia ha vinto lo «scudetto»

DIANO MARINA. Il Bc Diano si fregia di un nuovo titolo italiano. Elena Grazia ha infatti ottenuto [illegible] titolo nazionale di singolo nella massima categoria, al termine di [illegible] «due giorni» in Veneto che ha visto la partecipazione di 430 giocatori di tutta Italia. Cinque i centri bowling coinvolti: Castelfranco Veneto, Carità di Villorba, Quarto d'Altino, Padova e Campodarsego, dove [illegible] sono battute le [illegible] categorie in [illegible] divisi gli atleti.

Elena Grazia, sesta nelle eliminatorie, ha sfoderato in finale tutte le [illegible] qualità, piazzandosi prima nonostante l'agguerrita concorrenza delle altre 11 finaliste, tra le quali le [illegible] azzurre Cristina Sgrosso, Maria Grazia Claiari, Fausta Regali e Alessandra Morra.
Le partite sono risultate avvincenti: per le prime tre era previsto un «roll off», serie [illegible] sfide dirette. [illegible] primo match la pisana Austeri ha battuto la napoletana Sgrosso, [illegible] si è quindi trovata di fronte Elena Grazia, che ha subito dilagato vincendo il titolo in due incontri. [l. a.]

Attività ormai nel pieno: il punto su manifestazioni e tornei

Sabato al Tennis club Cervo le finali regionali «Over 45»

Intensa l'attività tennistica, con numerose manifestazioni in programma in vari circoli.

Coppa Italia. Dopo i recuperi di domenica sono state definite [illegible] squadre, della provincia di Savona, che parteciperanno alla fase regionale. Sedici i sodalizi che hanno ottenuto il pass e precisamente: girone A Loano e Tie Break Varazze; B: Calice Ligure e Italsider A Savona (o Loano B), a seconda di [illegible] ultimo incontro in programma domenica prossima; C: Cairo A e Hanbury Alassio; D: Ceriale A [illegible] Vado A; E: Finale A e Alba Docilia; F: Carcare A [illegible] Faro Andora A; G: Cantau Albisola [illegible] Finale B; H: Albisola A [illegible] Carcare B.

Over 45. Sono in programma sabato al Tc Cervo le semifinali [illegible] finali del torneo riservato ai [illegible] classificati, con la vincente che approderà alla fase nazionale. Le partite in programma sono Tc Diano-Tc Bordighera e Tc Sanremo-Baiardo Genova.

Over 55. Semifinali e finali della fase regionale di questo torneo [illegible] invece in programma [illegible] Finale sabato e domenica.

ATLETICA LEGGERA

Maurina, 5 ori a Sarzana

Dieci atleti della Maurina Olio Carli hanno partecipato nei giorni scorsi al 2° meeting dell'Atletico Sarzana. Ben 200 i partecipanti, che si sono sfidati [illegible] una splendida cornice [illegible] pubblico. I risultati degli imperiesi sono decisamente positivi: [illegible] vittorie, due secondi e un terzo posto. Tra i vincitori Cristina Cha, sugli 80 piani Cadette in 10'3, ha confermato il [illegible] ottimo momento, eguagliando [illegible] primato personale [illegible] alcuni giorni prima [illegible] Genova. Primo anche Carl[illegible] Megna [illegible] lungo Allievi, [illegible] un 6,52 che lo rilancia dopo [illegible] periodo non brillante, Simona Martina, eccellente nell'alto Cadette con 1,48, Daniela Di Dia nei 1200 Cadette (4'12'7) e Michele Graglia nei 1000 Ragazzi (3'11'5). A un passo dal trionfo Andrea Arru [illegible] 200 Allievi [illegible] Cristina Cha nei 300. Terzo infine Andrea Moretti, che negli [illegible] Cadetti ha fatto fermare [illegible] cronometro sul tempo di 9'8. [l. a.]

Finale-Rapallo e Pegli 2-Levanto promettono scintille.

Over 35. Qui l'appuntamento per l'ultimo atto è sui campi del Cus Genova, sempre nel prossimo week-end. La squadra del Tc Faro Andora affronterà in semifinale proprio i padroni di casa, mentre l'altra sfida in programma [illegible] Bogliasco-Spezia.

Torneo al Lido Azzurro. Sui campi del circolo savonese di via Nizza inizia sabato il quattordicesimo torneo «Anna Pastorino», riservato [illegible] doppio giallo maschile [illegible] femminile per non classificati. Oggi scadono i termini delle iscrizioni. Numerosi giocatori hanno già aderito alla manifestazione. [g. o.]

Specchio
DELLA STAMPA
Il sabato Specchio costa solo 1000 lire.
Il sabato, infatti, troverete La Stampa più Specchio a sole 2500 lire*.
Non perdete l'occasione.
NEL NUMERO DI SABATO:
I voti scolastici.
Perchè chi va male [illegible] scuola spesso è promosso nella vita?.
La Cina dietro l'angolo.
Era piena [illegible] biciclette, si sta riempendo di Limousine.
Marcello Mastroianni.
Film, amori, pensieri e paure [illegible] un attore inimitabile.
I misteri del sole.
Storia di una stella da sempre al centro della vita dell'uomo.
I Suricati: le sentinelle del deserto.
L'incredibile vita di topi sempre all'erta.
La storia della fotografia.
Un'evoluzione ricca di "scatti" straordinari.
LA STAMPA & PUBLIKOMPASS
PUBBLICITÀ CHE VALE

SPORTFLASH

[illegible]

Goso confermato presidente

SANREMO. [illegible] sanremese Franco Goso è confermato presidente provinciale dell'Associazione Italiana Allenatori per il 1996-'99. Il nuovo direttivo sarà composto da Cristiano Masuero e Carlo Chiu[illegible] (vicepresidenti), Danio Rossi, Edoardo Negri, Romeo Pieragostino, Marco Corradi, Sauro Marinelli, Ivano Napolitano [illegible] Luigi Cichero. Revisori dei conti Paolo Attus e Piero Mellano. [b. m.]

PALLAVOLO

Il Matuzia sale in serie D

SANREMO. Con una giornata [illegible] anticipo sulla fine [illegible] campionato il Matuzia, squadra allenata da Corrado Ruggeri, è stato promosso in serie D. A dare la certezza matematica della promozione è stato il [illegible] (3-2) nel derby cittadino con la Mater. [b. m.]

[illegible]

Finale Agrikreta-Fiat Latte

VENTIMIGLIA. Due squadre, quella dell'Agrikreta capeggiata da Guido Felici [illegible] quella della Fiat Latte capitanata da Domenico Bulzomì, si disputeranno domenica sui campi del Tc Ventimiglia la vittoria nel [illegible]° «Torneo cittadino [illegible] squadre». Alla manifestazione, la cui fase eliminatoria è stata disputata in aprile [illegible] [illegible] hanno preso parte dieci squadre [illegible] 80 giocatori. [b. m.]

CALCIO GIOVANILE

Vincono [illegible] Lazio [illegible] l'Imperia

SANREMO. Il Lazio, superando in finale la Liguria ai supplementari (1-0), ha vinto il «Città di Sanremo» per Giovanissimi al Comunale. Nel 9° Torneo Pitto per Esordienti, disputato in parallelo, ha vinto invece l'Imperia A: 3-0 all'Argentina B in finale. [b. m.]

In luce Pissarello, Chiusano, Leita e Ilaria Violi

Per la «Arcieri Imperiesi» soddisfazioni coi giovani

IMPERIA. I giovani Arcieri Imperiesi [illegible] superando ogni più rosea previsione e collezio[illegible] risultati positivi, in un momento per loro tradizionalmente difficile, in quanto coincide con la fine [illegible] una stagione invernale molto faticosa [illegible] con l'appesantirsi degli impegni scolastici. I ragazzi del team [illegible] Franco Gorlero si sono messi in evidenza anche nella [illegible] «Arco Giovani '96», organizzata dall'Arcieri Sarzana e valida per le selezioni del Campionato mondiale Under 18 in programma [illegible] S. Diego, [illegible] California.

Gli Arcieri Imperiesi hanno dato fondo alle loro energie, e i risultati li hanno ancora [illegible] volta premiati. Il solito, eccellente, Valerio Gismondi [illegible] infatti trionfato nella sua categorie, ottenendo [illegible] l'altro il terzo posto nella classifica assoluta, ma spicca anche [illegible] [illegible] migliora[illegible] fatto registrare da Massimo Pissarello, atleta in costante crescita, che con 915 punti ha sensibilmente migliorato il suo record personale.

Ha [illegible] [illegible] volta battuto il proprio limite personale Gabriele Chiusano, altro arciere in rapida scesa nel team imperiese. Chiusano ha totalizzato 1211 punti classificandosi terzo nella categoria «Ragazzi», e precedendo [illegible] compagno Corrado Leita, che ottenendo 1172 punti [illegible] [illegible] sua volta migliorato il proprio limite personale.

Prestazioni positive anche per Ilaria Violi, su cui il presidente Gorlero è pronto a scommettere, la quale ha ottenuto 671 punti, Flavio Benvenuti e Simone Carli. Piccola delusione in[illegible] [illegible] le Allieve. Laura Bajada, Marta Manassero e Daria Ricci non hanno infatti raccolto gli allori cui avevano ormai abituato i dirigenti imperiesi. Nell'arco nudo, infine, l'ottimo Alberto Zinghini con 830 punti ha centrato il 1° posto. [l. a.]

IL NOSTRO POSTO IN EUROPA È DIVENTATO PIÙ LARGO.

Galleria degli Specchi, Palazzo Reale (Genova)

Nuovi voli per nuove mete.

Milano Venezia Bologna Firenze Roma

TOLOSA VARSAVIA SIVIGLIA via Barcellona — MONACO DUSSELDORF — MONACO — LONDRA PARIGI DUSSELDORF — BERLINO STOCCARDA SIVIGLIA via Barcellona

Alitalia vi permette di raggiungere nuove città con nuovi voli diretti, per avere tutta l'Europa più vicina ai vostri interessi. E anche i collegamenti per le consuete destinazioni sono ancora più comodi grazie a nuovi orari: informatevi nelle Agenzie di Viaggi e negli Uffici Alitalia. Inoltre in Eurobusiness vi attende uno spazio davvero confortevole, con poltrone più larghe e braccioli più ampi. Il nostro servizio è ricco di particolari attenzioni, con una buona scelta di menù anche caldi, un'accurata selezione di vini italiani, l'offerta di un drink di benvenuto, più giornali a bordo e un rinnovato assortimento bar. Sorridete e godetevi il viaggio.

Eurobusiness

Alitalia

Anche domani
La Stampa
vi offre
la Magica emozione
di un grande Debutto

Non perdetevi il 2° CD
della prima Bohème di Pavarotti

La Stampa rende omaggio al grande tenore italiano con una registrazione inedita e originale della prima Bohème. Un celebre e applauditissimo debutto, restaurato in versione digitale, per restituirvi intatta la magia di una grande emozione. Un appuntamento da non perdere, in esclusiva per i lettori de La Stampa. Oggi, insieme al quotidiano c'è il primo CD, con il primo e il secondo atto, e il libretto completo dell'opera a sole 5.900 lire. Domani, sempre allo stesso prezzo, non perdete il secondo CD, con il terzo e quarto atto. Oppure potrete acquistare solo La Stampa al consueto prezzo di 1.500 lire. Le note della Bohème vi aspettano in edicola. Grandi applausi per La Stampa.

LA STAMPA

OGNI USCITA 1 CD + LA STAMPA
A SOLE 5.900 LIRE

Gli abbonati possono richiedere i due CD scrivendo a La Stampa - ufficio abbonamenti - Via Marenco, 32 - 10126 - Torino.
Riceveranno direttamente a casa i due CD e li potranno pagare in contrassegno al prezzo di 10.000 lire, comprensivo di spese postali.

dal 3 giugno

NON CREDERETE AI VOSTRI OCCHI.

Volete vedere Savona, Imperia e le località della riviera di ponente come non le avete mai viste? In esclusiva con "La Stampa" c'è Magico 3D, la collezione che vi farà stravedere. Il 3 giugno c'è in regalo la prima delle quindici schede con le più belle immagini in tre dimensioni e l'apposito visore 3D. Non lasciateveli scappare, perché la collezione continua fino al 21 giugno. Ogni giorno, per 3 settimane, dal lunedì al venerdì, una nuova scheda con 5 foto. Per un totale di 75 foto 3D. Siete pronti a stravedere?

Magico 3D

LA STAMPA
STRAVEDERE IN 3D

Confartigianato LIGURIA

[redacted]
VIA ASSAROTTI, 7 - Tel. 010/81.60.51 - Fax 010/88.89.46
BUSALLA - Via P. Pratto 220/1 - Tel. 010/96.41.511 - orario 8,30/12/15-18
CHIAVARI - Via Rivarola 54 - Tel. 0185/30.70.77 - orario 8/12.30-14.30/18
CICAGNA - Via G. Costa 5 - orario lunedì,mercoledì,venerdì ore 18-19
GATTORNA DI MOCONESI - Via del Commercio, 26 - orario giovedì 18-19
LAVAGNA - Piazza Ravenna, 5/7 - Tel. 0185/30.31.16 - orario 8/12,30-15/18,30
RAPALLO - Via Vittoria 17/10 - Tel. 0185/61.025 - orario 8/12,30-15/18,30
RECCO - Via Cavour 23 - Tel. 0185/74.206 - orario 10-12
SANTA MARGHERITA LIGURE C.so Rainusso 2 - Tel. 0185/28.41.21 - orario 15-18
SESTRI LEVANTE - Via di Canepa, 30 - Tel. 0185/43.481 - orario 8/12.30-15/18
SESTRI PONENTE - Via C. Fasce 14/1 - Tel. 010/65.34.220 - orario merc. 14,30-17,30

IMPERIA
[redacted] - VIA ROMA, 33 - Tel. 0184/53.16.46 - Fax 0184/53.16.48
ARMA DI TAGGIA - Via Travers. II della Gorrice, 10 - Tel. 0184/42.207
BORDIGHERA - Via Vitt. Emanuele, 207 - Tel. 0184/26.28.95
VENTIMIGLIA - Via Cavour, 17 - Tel. 0184/35.76.36
DIANO MARINA - Via Doria, 10 - Tel. 0183/49.59.48
IMPERIA - Via Matteotti 112 - Tel. 0183/71.06.16 - Fax 0183/71.06.17

LA SPEZIA
Galleria ADAMELLO, 4 - Tel. 0187/51.53.65 - Fax 0187/50.72.88
SARZANA - Via N.P. Muzzio,52 - Tel. 0187/62.14.27 - Fax 0187/62.66.89
LEVANTO - Via Jacopo, 35 - Tel. 0187/80.85.16 - Fax 0187/80.91.57
BRUGNATO - Pal. Vescovile - Tel. 0187/89.47.34
BOLANO - Via Porcevanera 3 - Tel. 0187/93.31.63 - Fax 0187/94.03.31
SESTA GODANO - Via Roma 14 - Tel. 0187/89.11.33
VARESE LIGURE - Via Garibaldi, 57 - Tel. 0187/84.23.75
DEIVA MARINA - Via Alessandria, 53 - Tel. 0187/81.51.66

SAVONA
PIAZZA MAMELI 4/2-4 - Tel. 019/81.26.25 - Fax 019/82.24.52
FINALE LIGURE - Via Pertica, 45/2 - Tel. 019/69.23.45 - Fax 019/69.54.30
LOANO - Via Martiri Libertà,1 - Tel. 019/66.88.77 - Fax 019/66.70.59
ALBENGA - Via G. Mameli, 14-16 - Tel. 0182/51.271-2 - Fax 0182/55.43.31
VARAZZE - Via Cavour, 42/6 - Tel. 019/93.16.08
ALASSIO - Via L. Da Vinci, 109/9 - Tel. 0182/47.16.84 - Fax 0182/47.16.84
ANDORA - Via S. Lazzaro, 37 - Tel. 0182/85.855 - Fax 0182/85.855
CAIRO MONTENOTTE - Via 8 Dogne, 22/4 - Tel. 019/50.34.64 - Fax 019/50.34.64

INTERVENTI A SOSTEGNO DELL'ARTIGIANATO

Il Comitato di Gestione dell'Ente Bilaterale Ligure ha stanziato oltre un miliardo [redacted] favore delle imprese artigiane e dei loro dipendenti, per interventi sul sostegno al reddito nel [redacted] di crisi congiunturale, per il mantenimento [redacted] l'incremento dell'occupazione, per la formazione professionale dei giovani assunti, per eventi eccezionali [redacted] per sostenere in parte i costi dell'applicazione del D.Lgs. 626/94 inerente all'ambiente [redacted] alla sicurezza.

In estrema sintesi gli interventi per il 1966 sono:

CONTRATTI DI SOLIDARIETÀ

(ex legge 236/93 art. 5 comma [redacted] 8)
Sostegno al reddito ai lavoratori nel caso [redacted] riduzione di orario motivata per mancanza [redacted] lavoro determinato [redacted] crisi momentanea e per [redacted] di attività, con l'obiettivo di salvaguardare il patrimonio professionale dell'impresa artigiana. L'intervento avrà la durata di 320 ore per singolo lavoratore nel corso dell'anno solare. L'intervento dell'E.B.Lig. [redacted] del 25% dell'ultima retribuzione percepita, oltre [redacted] 50% [redacted] intervento concesso dalla legge 236/93 a carico del Ministero del Lavoro. La domanda deve essere presentata non oltre il 15° giorno dalla stipula del Contratto di Solidarietà.

SOSPENSIONE DEL LAVORO

Intervento a favore [redacted] lavoratori la cui impresa per mancanza totale [redacted] lavoro [redacted] costretta [redacted] sospendere totalmente l'attività per [redacted] periodo definito.
L'E.B.Lig. interviene per [redacted] periodo massimo [redacted] sospensione [redacted] lavoro [redacted] 320 [redacted] nell'arco dell'anno solare e [redacted] contributo pari al 25% dell'ultima retribuzione percepita. Il lavoratore sospeso, iscrivendosi [redacted] collocamento, percepirà il 30% [redacted] Disoccupazione Ordinaria dell'INPS.

INCREMENTO E MANTENIMENTO DELL'OCCUPAZIONE

Contributo di 2 milioni [redacted] imprese che assumono disoccupati iscritti al collocamento [redacted] 4 milioni [redacted] chi assume soggetti svantaggiati previsti dall'art. 25 della legge 223/91. Lo stesso contributo [redacted] erogato alle imprese che assumono giovani inseriti tramite «stage aziendale» concertato fra [redacted] parti. Nel caso di trasformazione o di qualificazione di giovani inseriti tramite CFL o apprendistato viene erogato [redacted] contributo [redacted] lit. 1.000.000 e per incentivare la formazione professionale [redacted] contributo [redacted] raddoppiato se il giovane abbia frequentato [redacted] corso formativo presso un Ente formativo Provinciale

INTERVENTI STRAORDINARI PER LA FORMAZIONE

Intervento finalizzato al sostegno della formazione professionale dei giovani assunti [redacted] Contratto di Formazione e Lavoro o in Apprendistato. Il contributo è di lit. 1.000.000 per le imprese che non possono usufruire della legge Regionale 41/95, i cui dipendenti abbiano frequentato [redacted] di formazione iniziato [redacted] 1-1-96 e il 30-6-96 di almeno 80 [redacted] e rispondente ai requisiti dell'accordo 3-7-95.

INTERVENTI PER LA CALAMITÀ NATURALI ED EVENTI ECCEZIONALI

Contributi alla imprese fino ad un massimo del 20% del danno subito sull'importo del 100% dei danni sulle strutture [redacted] attrezzature nonché per la redazione della perizia e l'80% del danni alle scorte.

INTERVENTI STRAORDINARI PER L'AMBIENTE [redacted] LA SICUREZZA

Intervento a sostegno delle imprese che devono sostenere costi previsti per l'applicazione [redacted] D.Lgs. 626/94 in particolare:
a) Corsi di formazione
b) Valutazione dei rischi
Per la frequenza [redacted] corsi verrà erogato un contributo [redacted] Lit. 200.000 [redacted] lavore [redacted] titolare o socio e di Lit. 300.000 per ogni dipendente.
Per la valutazione verrà erogato un contributo pari [redacted] 50% del costo sostenuto, con un massimo di Lit. 500.000.

IL CREDITO / [redacted] ARTIGIANCASSA

L'Artigiancassa ha attivato nuovi prestiti alle banche per la concessione di finanziamenti a favore delle imprese artigiane da destinare a:
- **allargamento della base produttiva [redacted] adeguamento tecnologico e ambientale**
- **miglioramento della struttura finanziaria aziendale:**
- **sviluppo [redacted] credito all'esportazione.**

In particolare risultano finanziabili:
a) investimenti relativi:
- allo sviluppo dell'imprenditoria giovanile e femminile
- all'innovazione tecnologica
- all'aumento [redacted] grado [redacted] competitività delle imprese
- ai servizi alle imprese
- agli insediamenti artigiani
- alla tutela ambientale
- alla sicurezza dei lavoratori.

b) **trasformazione di debiti a breve termine** contratti dalle imprese per finalità aziendali, in **debiti a medio termine**.
c) **credito all'esportazione**.
A tali operazioni sono applicabili **condizioni [redacted] tasso [redacted] favore** (P.R. indicizzato, attualmente pari all'11,50%) e **durate massime diversificate in relazione alla tipologia di spesa**:
— 6 anni per gli investimenti di cui al punto a)
— 4 anni per le trasformazioni di debiti di cui al punto b)
— 18 mesi per il credito export di cui al punto c).
Le modalità operative prevedono che le domande possano essere presentate alle banche senza prefissati termini [redacted] scadenza, nell'ambito di uno stanziamento globale; da parte dell'Artigiancassa, di [redacted] miliardi.

a cura della BANCA CARIGE SPA

Per informazioni [redacted] presentazione domande:
CONFARTIGIANATO
PIAZZA MAMELI, 4/4
SAVONA
TEL. 019/81.26.25 - 85.32.85

AUTOTRASPORTATORI [redacted] IN AUTOSTRADA

NUOVI VANTAGGI E SERVIZI [redacted] LE IMPRESE DI AUTOTRASPORTI CONTO TERZI: TESSERE VIACARD, TRAFORI,TRAGHETTI, AUTOSTRADE ALL'ESTERO, [redacted] IVA, LOCALIZZAZIONE E COMUNICAZIONE VIA SATELLITE

Con [redacted] decreto legge del 20 febbraio 1996 n° 67, recante interventi urgenti per il settore autotrasporto di merci in conto terzi, sono state [redacted] dettate, fra l'altro,disposizioni in materia di pedaggi autostradali. I pedaggi autostradali per i veicoli appartenenti alle classi B3, B4 e B5, che svolgono servizi di autotra-sporto di cose per conto di terzi, sono soggetti ad una **riduzione compensata commisurata** al volume [redacted] fatturato annuale.
Le predette riduzioni compensate sono apportate esclusivamente per i **pedaggi a riscossione differita** (con tessera **VIACARD**) [redacted] sono applicate direttamente dalla Società [redacted] della gestione dell'autostrada sulle fatture intestate ad imprese iscritte all'Albo degli autotrasportatori [redacted] cose per conto di terzi [redacted] loro cooperative e consorzi. Poichè le **imprese artigiane** [redacted] le piccole e medie imprese del settore dell'autotrasporto ben difficilmente potrebbero, **singolarmente considerate**, conseguire i volumi di fatturato in pedaggi autostradali richiesti e precisamente:
- da 100 a 200 milioni sconto [redacted] 10%
- da 200 [redacted] 400 milioni sconto del 15%
- da 400 a 800 milioni sconto del 20%
- da 800 a 1500 milioni sconto del 25%
- oltre i 1500 milioni sconto del 30%

[redacted] rende necessario operare attraverso for[redacted] aggregate (**consorzi o cooperative**) al fine appunto di poter rientrare nelle agevolazioni [redacted] cui trattasi.
Le associazioni di categoria della Provincia di Savona hanno ritenuto che la formula più idonea a raggiungere tale risultato, [redacted] tempi brevi, consiste nello stipulare apposita convenzione tramite [redacted] **«C.A.I.S.»** *Consorzio Autotrasportatori Interportuali Service*, costituito con il patrocinio delle associazioni (**Confartigianato, Anita, Fai, Fita**) formato da aziende di autotrasporto con [redacted] partecipazione della **Camera di Commercio**, [redacted] ammesso al contributo regionale.
Il Consorzio, **operante sul territorio**, può aggregare da subito - *in questo primo periodo di comprensibile urgenza* - singole imprese di autotrasporto, così da consentirgli di usufruire [redacted] **percentuali massime di riduzione previste [redacted] decreto**, sommando l'ammontare delle fatture ricevute dalla società di gestione autostrade [redacted] competenza di ciascuna impresa.
Il Consorzio, operando sul territorio tramite gli uffici [redacted] [redacted] la propria segreteria, offre maggiori garanzie di assistenza [redacted] soluzione [redacted] ogni problema (ad [redacted] pio in caso [redacted] sostituzione di tessere rotte o smagnetizzate, ecc.).

La Confartigianato Trasporti invita i propri iscritti interessati ad ottenere gli sconti sui pedaggi autostradali sopra ricordati ad aderire subito ricordando che tramite [redacted] Consorzio sarà inoltre possibile usufruire anche delle altre facilitazioni offerte:

- Viacard (Italia)
- Caplis (Francia)
- AUMAR [redacted] AUTOPISTAS (Spagna)
- Traforo del Frejus
- Traforo del Monte Bianco
- Traghetti per l'Inghilterra
- Eurotunnel della Manica
- Traghetti per:
  Svezia - Finlandia
  Norvegia - Danimarca
- Rimborsi IVA all'estero
- Locazione [redacted] comunicazione [redacted] satellite.

FAREIMPRESA
[redacted] PER LE NUOVE [redacted]
FAREIMPRESA
Confartigianato

Confartigianato mette [redacted] disposizione degli interessati ad [redacted] nuova attività artigianale il **numero verde 167 - 334488**, telefonando al quale vengono fornite gratuitamente tutte le informazioni necessarie per diventare imprenditori: pratiche [redacted] per l'iscrizione, indicazio[redacted] costi fissi, accesso ad agevolazioni [redacted] contributi.

MONITOR COMMERCIO
SISTEMA DI GARANZIE PER IL COMMERCIO.
TORO ASSICURAZIONI

Agenzie Generali di:
ALBENGA - Marco Lengueglia - Costantino Lengueglia
Via degli Orti, 14 - Tel. 0182 - 50352 / 541977
FINALE LIGURE - Lino Pisano
Via Garibaldi, 13 - Tel. 019 - 692231
SAVONA LETIMBRO - Giorgio Levo
Via Montenotte, 18/1 - Tel. 019 - 856575 / 856574

ESPERIENZA, CONSULENZA [redacted] PROFESSIONALITÁ AL VOSTRO SERVIZIO

MONITOR IMPRESA
SISTEMA DI GARANZIE PER LA PICCOLA IMPRESA.
TORO ASSICURAZIONI

Per la pubblicità
LA STAMPA
PK
publikompass
10121 SAVONA
Piazza G. Marconi 3/5-3/6
Tel. (019) 814.887-811.182
16121 GENOVA
Via C. R. Ceccardi 1/14
Tel. (010) 540.184-592.560

LA STAMPA
SAVONA
E PROVINCIA
Giovedì 30 Maggio 1996 sv 35
Redazione: Savona, p. Marconi 3/6, tel. 80.20.81 - Stampa In, tel. 26.39.10

Per la pubblicità su
LA STAMPA
PK
publikompass
17100 SAVONA
Piazza G. Marconi 3/5-3/6
Tel. (019) 814.887-811.182
16121 GENOVA
Via C. R. Ceccardi 1/14
Tel. (010) 540.184-592.560

Un equivoco tra Intendenza e Comune all'origine dell'ennesima «stangata»

Iciap, multati 400 commercianti

Dovranno pagare sanzioni che variano da 200 mila lire a tre milioni: raffica di ricorsi in arrivo
Aperture domenicali, protesta la Lif. Lunedì negozianti in assemblea. Spettacoli solo al sabato

SAVONA. Oltre 400 commercianti e liberi professionisti dovranno pagare multe salate per un disguido burocratico. Si tratta di contribuenti che nel 1990 avevano contestato la legittimità dei bollettini Iciap e adesso oltre all'imposta dovranno pagare gli interessi. Intanto scoppia un caso politico nella maggioranza sull'apertura dei negozi alla domenica.

Multati 400 commercianti. Mauro Carulli ha dichiarato guerra all'Intendenza di finanza per i bollettini Iciap del 1989. L'avvocato savonese sta curando gli interessi di decine di contribuenti rimasti vittime degli ingranaggi burocratici. In seguito alla sentenza della Corte costituzionale che aveva sancito l'illegittimità dell'Iciap, numerosi contribuenti savonesi su consiglio dei commercialisti avevano pagato solo parte dell'imposto. Per poter beneficiare della sentenza della Corte costituzionale, tuttavia, era necessario presentare domanda al Comune. Alcuni si sono accorti di questo stratagemma, ma la maggior parte credeva che la sentenza fosse applicata automaticamente. L'Intendenza di Finanza ha deciso di far pagare l'Iciap per intero a tutti coloro che non avevano presentato domanda di riduzione. Il Comune ha applicato la decisione, chiedendo a 400 commercianti, liberi professionisti e artigiani il versamento di arretrati, interessi di mora. Le sanzioni variano fra le 200 mila lire e i 3 milioni.

Il consigliere comunale Lif Rosa Nunez Oreyon è in prima linea nella battaglia contro l'apertura festiva dei negozi

Un caso politico sull'apertura domenicale. Una delegazione della Lif guidata da Rosa Nunez Oreyon ieri mattina ha incontrato il sindaco per contestare l'apertura domenicale dei negozi.

Manifestazioni al sabato. Per non irritare i commercianti la giunta ha promesso che le manifestazioni estive verranno effettuate al sabato, anzichè alla domenica, quando sarà aperto l'Ipercoop. Il paradosso è che l'Iper finanzia parte del programma.

Assemblea dei commercianti. I commercianti si riuniranno lunedì alle 21 nella sede dell'Ascom per discutere le iniziative di protesta da intraprendere contro la giunta che ha concesso l'apertura domenicale alla Coop. [c. b.]

CASE-PARCHEGGIO

Indagine sugli inquilini

La Prefettura dovrà effettuare un'indagine sugli inquilini delle case parcheggio del Comune. L'accertamento è stato richiesto dall'assessore ai Servizi sociali Luciano Maiolo per evitare che gli appartamenti vengano occupati in modo illegittimo. «Il Comune dispone in tutto di 100 alloggi che sono completamente occupati - spiega l'assessore Maiolo -. Da ora in avanti non riusciremo più a far fronte agli sfratti e nemmeno ai casi di emergenza. E' necessario quindi verificare che le case parcheggio siano occupate da famiglie che hanno i requisiti previsti dalla legge». Il Comune sospetta che gli alloggi siano stati affidati anche a inquilini che superano il reddito massimo consentito di 21 milioni o 400 mila lire l'anno. Gli affittuari di questi appartamenti, del resto, non restii a rispondere ai quesiti del Comune. «Abbiamo invitato tutti gli inquilini a presentare domanda per l'assegnazione delle case popolari - spiega Maiolo -. Coloro che verranno inseriti nelle graduatorie potranno infatti acquisire una casa dello Iacp o per lo meno conservare la sistemazione nelle case parcheggio. Su 110 inquilini solo 10 hanno risposto all'appello. Qualcosa non funziona a dovere». Il Comune ha quindi chiesto alla Prefettura di svolgere un'indagine sul reddito degli inquilini delle case parcheggio. [e. b.]

UN'OFFERTA ECCEZIONALE PER I LETTORI

La Bohème interpretata da Pavarotti
Oggi e domani i cd con La Stampa

Oggi e domani in offerta con La Stampa ci sono i due cd della Bohème di Pavarotti. Stamane i lettori, col giornale, avranno la possibilità di acquistare il primo dei cd, assieme al raccoglitore, al prezzo complessivo di 5900 lire. Domani, allo stesso prezzo, troveranno in edicola il secondo cd. E' sempre possibile acquistare La Stampa al consueto prezzo di 1500 lire.

UNA GUIDA ALLA CORSA

Giro d'Italia oggi a Loano

Oggi il Giro arriva a Loano, domani riparte per Prato Nevoso. Oltre ai servizi in nazionale, due pagine le notizie utili per seguire la corsa. ALLE PAG. 36 e 37

LA CITTA' DELLE DONNE

A Varazze sfilata di vip

Comincerà domani sera il lungo weekend di manifestazioni. Ci saranno anche Alba Parietti, Gerry Scotti, Ornella Vanoni, Alessandro Cecchi Paone. SERVIZI A PAG. 42

E ad Albenga una spogliarellista è rapinata con una siringa

Ceriale, albergatore nei guai avrebbe «aiutato» un viado

CERIALE. Un albergatore di Ceriale, Rodolfo Oberti, titolare dell'omonimo residences, è stato denunciato dai carabinieri per favoreggiamento della prostituzione. Secondo l'accusa avrebbe affittato delle camere ad un viado che le avrebbe utilizzate per accogliere i clienti. Oberti, stimato nell'ambiente turistico (ha ricoperto anche cariche dirigenziali nell'associazione di categoria), avrebbe però sospettato quello che succedeva nella camera affittata.

Ad Albenga, invece, una donna di quarant'anni, Virna V., residente a Milano, ha denunciato di essere stata rapinata da una coppia di tossicodipendenti. Secondo il suo racconto sarebbe uscita dal locale dove lavora spogliarellista e sarebbe stata avvicinata dalla coppia, conosciuta all'interno del locale, e convinta a salire a bordo loro Fiat Ritmo. «L'intenzione era quella di fuuno spinello», ha raccontato nella denuncia Virna V. ai carabinieri.

La sarebbero però andate diversamente. Il ragazzo avrebbe tirato fuori una siringa minacciando la spogliarellista e facendosi consegnare l'orologio d'oro che aveva al polso del valore di 19 milioni e i contanti che aveva in borsetta, quasi un milione. Subito dopo la donna è stata fatta scendere e i due si allontanati facendo perdere le loro tracce. L'indagine dei carabinieri punta sul mondo della droga. [s. p.]

MERCATO DEL FIORE

Vado Ligure, cinque arresti

L'altro giorno il sindaco di Vado Ligure, Roberto Peluffo, si era rivolto alle forze dell'ordine, Questura in particolare, chiedendo più controlli anti-prostituzione. Il primo cittadino aveva mosso anche alcune critiche sull'operato della polizia, lamentando scarsa presenza di pattuglie nelle aree del «mercato del sesso», lungo l'Aurelia e nel piazzale dei camionisti. La sera della polemica c'è stata la risposta della Questura: gli equipaggi delle «volanti» hanno arrestato cinque persone proprio a Vado. Cinque «lucciole», tre «viados» e due donne, per la precisione, che domani saranno giudicate con rito direttissimo in pretura. Le critiche del sindaco hanno amareggiato gli uomini della Questura, i quali hanno respinto l'accusa di «aver abbassato la guardia» mossa loro da Peluffo. «Non l'abbiamo mai abbassata», la replica. E cinque arresti, in risposta. [f. p.]

IL TEMPO IN LIGURIA

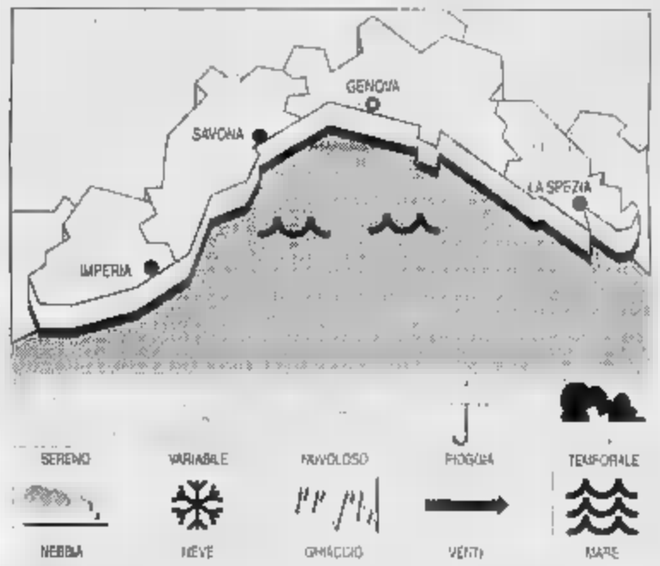

TEMPO PREVISTO PER OGGI. Cielo sereno-poco nuvoloso con addensamenti sui rilievi, vento debole-moderato, mare poco mosso, temperatura senza rilevanti variazioni. **Tendenza per domani.** Cielo sereno, vento moderato, mare poco mosso, temperatura in lieve aumento.

RILEVAZIONI DI IERI. Temp. del mare 21 °C, umid. rel. 60%, vento tra Est-Est 20-30 km/h, mare poco mosso, cielo sereno - poco nuvoloso, press. barom 1019 mb (in aumento).

TEMPERATURE DI IERI

Genova	max **23**	min **15**
Savona	max **23**	min **17**
Imperia	max **23**	min **17**

UN ANNO FA A

Max: **20**; min: **17**; temp. mare **19**

Il **Sole** sorge alle 5,49 e tramonta alle 21,01. La **Luna** cala alle 4,14 e si leva alle 18,19 (fase crescente).

Dati gentilmente forniti dall'Osservatorio meteorologico del Comune di Imperia e dal Centro Motori Marini di

79° Giro d'Italia

La sosta in Liguria della «corsa in rosa» suggerisce speranze e ricordi carichi di nostalgia

Qui la storia del ciclismo diventa futuro

L'Aurelia, un grande palcoscenico per i corridori

CI sono tappe maschio e si sono tappe femmina. Ovviamente si sono anche tappe ermafrodita, e poi ci sono anche tappe transessuali: le prime si presentano, nella realtà, con caratteri sessuali ambigui e anzi duplici, le seconde si evolvono, passano da un sesso all'altro nelle poche ore del loro svolgimento.

La Aulla-Loano è tappa femmina, almeno sulla carta. Dove la parola «carta» sta a dire anche della carta geografica. Un passo all'inizio, il Bracco che fece leggenda nel dopoguerra per i suoi vari passatori per niente cortesi, banditi insomma, banditi rapinatori, e che nei primi Giri venne domato da molti ciclisti con l'ausilio di un treno locale, per gallerie amiche, epifania al di là del passo, e reimmissione clandestina in corsa. Dopo il Bracco, anzi sotto il Bracco niente. La via Aurelia e avanti e pedalare lungo il Mar Ligure, appunto a Loano che del Giro vissuto tanti passaggi, mai un traguardo finale.

La Aulla-Loano è femmina, cioè dolce, tenera, con rischi di vispateresità. Almeno a priori. Infatti speriamo che non sia femmina, sennò non ci si diverte troppo. Certo che le caratteristiche della femminilità ci : percorso facile, e il giorno dopo una Loano-Pratonevoso che è già Appennino alpizzato, e poi Alpe appenninizzato. Si arriva a quota 1615, e prima si sono scalati il San Bernardo e il Casotto, rispettivamente 957 e 1381 metri, e si è andati ai 1091 metri di San Giacomo di Roburent. Il giorno dopo, addirittura la Santuario di Vicoforte-Briancon, Maddalena, Vars e Izoard, graticola feroce per fachiri. Se nella Aulla-Loano succede niente di grosso, in dei due giorni duri che aspettano corsa, nessuno può dire di non essere stato avvertito.

Però speriamo che sia femmina. Dietro alla tappa sta la passione, che è anche attesa messianica, dei ciclofili liguri, di una regione cioè che fu quella elettiva di Coppi e che adesso si aggrappa ai passaggi o ai traguardi del Giro d'Italia, oltre che rito consueto della Milano-Sanremo, per rimanere legata fisicamente, oltre che sentimentalmente, al grande ciclismo. Dietro anzi dentro la tappa Loano sta la passione ciclistica del sindaco della cittadina, Francesco Cenere, giurato internazionale, in questi giorni al seguito del Giro proprio questa mansione. Intorno alla tappa sta l'ectoplasma del ciclismo professionistico ligure, avrebbe Podenzana e Celestino, ma i due non sono al Giro, che collega le memorie più fresche a Zanoni, a Vittiglio, e indietro sono a Perletto.

Addosso alla tappa sta l'incubo di sottopassaggio, dove si lascia l'Aurelia per in Loano vecchia, con strettoia stradale, niente pubblico ammesso, corridori superavvisati, perché ci sia, in caso di arrivo in gruppone, un pericolo insaccamento: siamo a 250 metri dal traguardo. Intorno alla tappa sta una bella attesa: Loano è piccola capitale del turismo della terza età, piena di gente cresciuta a pane e Coppi. Il Kursaal ospita in questi giorni mostre dedicate ciclismo: quello della Milano-Sanremo, quello delle liguri, quello del Giro d'Italia.

> La frazione ligure costituisce un prologo alle grandi scalate da affrontare nei prossimi giorni

Peccato che sia finita l'epopea sportgastronomica Cabiria, l'albergone lungo l'Aurelia che per anni - diciamo del 1950, del 1960 e dintorni - fu sede di squadre importanti, di corridori celebri. Le notti del Cabiria sono state, per anni, notti di discussioni, di tattiche, di strategie, di promesse, di minacce, di vendette. La Liguria fu per anni crocevia ciclismo anche di congiure: basti pensare doping di Merckx nel 1969 Savona, ad tragedia gastrica quel Diano Marina di Anquetil nel (o il quiz aperto). Loano si candida anche ad una successione in questo ciclismo alla Borgia?

Speriamo che non sia femmina. poche ormai le tappe che si offrano a priori ai velocisti, o ai passisti di giornata. Non che Loano fosse un'occasione perduta per molti, per troppi del Giro . Per questo speriamo che la tappa non sia femmina. Fra l'altro strategicamente adatta per un attacco sorpresa, o meglio anticipone, di quelli che rendono.

Ci sono quasi cento corridori i quali sanno perfettamente che vinceranno Giro, e giorno dopo giorno vedono venir meno le tappe aperte alle loro caratteristiche. Questi ciclisti non sono necessariamente velocisti. Sono ciclisti appunto da tappa Aulla-Loano, il riscaldamento muscoli sul Bracco, con l'Aurelia che può diventare impegno trazione, di reazioni e controreazioni, non di scivolamento. Sono quelli della fuga brevissimo molto di moda, oppure lunghissima, un po' fuori moda. Sono quelli non da classifica alta, ma neppure da costante basso gregariato. Hanno ancora pochi giorni di supervita possibile, debbono approfittare di occasioni quella di oggi.

Poi Loano lancerà Giro verso le montagne. Chi avrà speso sul traguardo ligure si troverà dentro, per i miracoli canonici dello sport e specie del ciclismo, forza nuova. Chi sarà economizzato, si sentirà vuoto. ciclismo deprime più la noia che la fatica.

Paolo Ormezzano

La dell'arrivo, in piazzale Mazzini a Loano, a Jacques Anquetil, storico protagonista sulle strade liguri

PRIMA PAGINA

DIECI VOLTE IN PROVINCIA

Amore, ma con un giallo

Tappe a Savona e caso-Merckx

ARRIVA il Giro d'Italia numero 79 e nella lunga storia rosa è la decima volta che si ferma fra di noi. Sino all'immediato dopoguerra, Savona e le sue genti si accontentavano di vederlo transitare da Levante o da Ponente, ma non erano mai riusciti a vederlo «da fermi» i girini. Questa «carestia» che continuava dal 1909, anno di nascita, si interruppe nel 1961 ed Alessio raccolse le vorticose pedalate di Toni Bevilacqua che nella discesa del Colle di Nava (si arrivava da Torino, sede della prima tappa) lasciò tutti per giungere in riva al mare con un buon vantaggio su Brasola, De Santis, Pasotti e Martini. Fiorenzo Magni indossò maglia rosa e poi, pur perdendola più volte, la riconquistò definitivamente per condurla Vigorelli.

L'incantesimo si interrotto: d'altra parte ai savonesi non bastava l'annuale Milano-Sanremo per cogliere il sapore ed gusto delle epiche battaglie fra Bartali e Coppi. Ma grazie a sindaco sportivo come Zanelli e un presidente del Coni come Stefano Delbuono, Savona viene finalmente inserita nel carosello rosa. E' 1969, un storico perché proprio a Savona si consuma un «giallo» sportivo che ancora oggi divide l'opinione pubblica: Eddy Merckx, innocente o colpevole di doping?

Eddy Merckx piangente dopo aver appreso della squalifica per doping (a destra) dopo l'arrivo della tappa a Savona

Ancor oggi si discute dell'accusa di doping che nel 1969 provocò la squalifica del belga

la Parma-Savona, sedicesima frazione di un Giro avviato a consegnarsi al belga. Era il 2 di giugno, vinse un colpo di mano partendo dalle Funivie toscano Roberto Ballini, che sul traguardo corse Tardy e Benoch contenne il gruppo guidato da Basso, Roybrock, Altig, Morellini, Zandegù e Taccone.

nella notte, al termine di intensi esami nel camion-laboratorio parcheggiato nel distretto militare, sortì il terribile responso: «Merckx è drogato». La conseguente espulsione venne notificata da Bruno Raschi, allora vice Torriani, alla maglia rosa direttamente nella pensione di Albisola: «Merckx era in canottiera - disse Raschi - la maglia piegata su una sedia; mi guardò incredulo e pianse. Mi tolse il saluto per un anno».

era davvero colpevole? Gli esami furono ripetuti e il verdetto divenne definitivo. Gimondi si rifiutò di indossare la maglia rosa, il Giro partì per Pavia un'ora dopo, i corridori chiedevano gara. Si ipotizzò che un Giuda «avvelenato» la borraccia di Merckx prima della partenza da Parma, si mormorarono anche le iniziali un belga infilato nel gruppo del campione, disse che alla Faema faceva più pubblicità un Merckx squalificato che vincente. Non a caso giorno dopo si inaugurava nuovo stabilimento Faema. Ma furono soltanto

Dopo il 1969 Giro fu a Savona nel 1972, con arrivo solitario Wilmo Francioni, e fu la pace Eddy. La provincia si riprese l'iniziativa e nel 1974 Pietra Ligure «offrì» il viale delle Palme ad plotone completo per sprint regale dove Enrico Paolini e Pierino Gavazzi misero nel il «mostro» De Vlaeminck. Due anni ancora, il 1976, e Varazze (candidata una tappa il prossimo anno) vede sfrecciare sul traguardo il tricolore di Francesco Moser. Ancora Savona nel (Saronni è rosa) per l'ennesima fuga nel finale: Gregor Braun anticipa Frauler. Ci sarà il 1986 (da Savona a Salice d'Ulzio) e il 1991, con vittoria sprint di Sciandri davanti all'ex iridato Greg Lemond. Poi, anno, una partenza Varazze.

Una storia fatta dunque di no arrivi nel Savonese. Oggi palma numero 10 tocca Loano. Auguri per un'altra pagina di storia sportiva.

Nanni De Marco

Giochi in gara

In piazza il ciclo-raid

SAVONA. Giungeranno stamani, intorno a mezzogiorno, in piazza Sisto IV per ripartire domani, alla volta di Alassio: sono i partecipanti al raid ciclistico tandem per non vedenti che, in sei tappe, dal Golfo dei Poeti di La Spezia a Portosole Sanremo, salutano il Giro che abbraccia la Liguria.

Motivo della originale iniziativa quello di dimostrare che, grazie all'aiuto del vedente, il cieco può compiere delle passeggiate in bicicletta e praticare altri sport, allo scopo di migliorarne l'integrazione so.

Coloro che in futuro volessero aderire alle iniziative in favore dei non vedenti, possono rivolgersi alla Sezione provinciale di Savona, che si trova in via Ratti. Questo perché, dopo che sarà archiviata l'esperienza abbinata al Giro d'Italia, sono in programma, fin dai prossimi mesi, altre importanti iniziative di tipo analogo. [g. o.]

TUTTI I CORRIDORI CHE SONO RIMASTI IN GARA

MAPEI-GB - Ita

1	Olano Abraham	Spa
2	Baffi Adriano	Ita
3	Beltran Martinez M.	Spa
4	Bortolami Gianluca	rit. Ita
5	Di Grande Giuseppe	Ita
6	Gines Fernandez M.	Spa
7	Nardello Daniele	Ita
8	Noè Andrea	Ita
9	Lanfranchi Paolo	Ita

- Mos

11	Konyshev Dimitri	Rus
12	Citterio G.	rit. Ita
13	Cruz Michelangelo	Ita
14	Faustini Stefano	Ita
15	Gorini Gianluca	Ita
16	Menthéour E.	rit. Fra
17	Teteriouk Andrej	Kaz
18	Vona Franco	Ita
19	Zanette Denis	Ita

BRESCIALAT - Ita

21	Jaskula Zenon	Pol
	Piccoli Mariano	Ita
23	Bontempi Fabrizio	Ita
24	Milesi Marco	Ita
	Strazzer Massimo	rit. Ita
26	Velo Marco	Ita
27	Della Vedova Marco	Ita
28	Contrini Daniele	Ita
29	Dotti Fausto	Ita

BLUE JEANS - Ita

31	Chiappucci Claudio	Ita
32	Zaina Enrico	Ita
33	Zberg Beat	Svi
34	Pelliccioli Oscar	Ita
35	Barbero Sergio	Ita
36	Artunghi Marco	Ita
37	Checchin Stefano	Ita
38	Simeoni Filippo	Ita
39	Traversoni Mario	Ita

- Ita

41	Tonkov Pavel	Rus
42	Belli Vladimir	Ita
43	Bramati Davide	Ita
	Conti Roberto	Ita
45	Faresin Gianni	Ita
46	Galletti Alessio	
47	Serpellini Marco	Ita
48	Missaglia Gabriele	Ita
49	Spruch Zbigniew	Pol

FESTINA-LOTUS - Aud

51	Boscardin Bruno	Ita
	Garcia Casas Felix	Spa
53	Herve Pascal	Fra
54	Hodge Stephen	Aus
55	Robin Jean-Cyril	Fra
56	Arenas Juan	Spa
57	Lebreton Lylian	rit. Fra
	Laukka Joona	Fin
59	Plaza David	Spa

- Ita

61	Berzin Eugenj	Rus
62	Colombo Gabriele	Ita
63	Zanini Stefano	rit. Ita
64	Brignoli Ermanno	Ita
65	Cenghialta Bruno	Ita
66	Gotti Ivan	Ita
67	Volpi Alberto	Ita
68	Brognara Andrea	Ita
	Perona Davide	Ita

SELLA - GLACMA - Col

71	Rodriguez Nelson	Col
72	Cardenas H.	rit. Col
73	Camargo Angel Yesid	Col
74	Roncacio Celio	Col
75	Sierra Pena Alvaro	Col
76	Caruso Roberto	Ita
77	Miceli Nicola	rit. Ita
	Giraldi Stefano	rit. Ita
79	Jolidon Jacques	rit. Svi

KELME - Spa

81	Cubino G.L.	rit. Spa
	Buenahora Herman	Col
83	Dominguez J. Carlos	Spa
84	Alaina Angel	Spa
85	Vidal Martinez J. A.	Spa
86	Rodrigues Quintino	Por
87	Sanchez De La Rocha	Spa
	Garcia Comacho I.	Spa
89	Giner Leon Blas	Spa

Cipollini, ieri di nuovo vittorioso

- Ita

91	Bugno Gianni	Ita
92	Casagrande Stefano	Ita
	Coppolillo Michele	Ita
	Finco Carlo	Ita
	Fontanelli Fabiano	Ita
	Lecchi A.	rit. Ita
97	Loda Nicola	Ita
	Richard Pascal	Svi
	Saligari Marco	Ita

MX-ONDA - Spa

101	Wuest M.	rit. Ger
102	Cordes Tom	rit. Ola
103	Moller Claus Michael	Dan
104	Diaz Antonio M.	rit. Spa
105	Nieto German	rit. Spa
106	Santamaria J. L.	rit. Spa
107	Irusta Semp. A.	rit. Spa
108	Cerezo Francisco	Spa
	Uria Gonzalez J. M.	Spa

- Ita

111	Abdujaparov Djam	Uzb
112	Puttini Felice	Ita
113	Rodolfo	Ita
114	Salvato Cristian	Ita
115	Piepoli Leonardo	
116	Imboden Heinz	Svi
117	Bettin Mauro	Ita
118	Ouslamine Serguei	Rus
119	Saitov Asiat	Rus

- Rus

121	Ugrumov Pietro	Let
122	Gontchenkov A.	Ucr
123	Sgnaolin D.	rit. Ita
124	Zen Marco	Ita
125	Manzoni Mario	Ita
126	Cattai Stefano	Ita
127	Davidenko Vassili	Geo
128	Djavanian Vjatcheslav	Rus
129	Sivakov Alexai	Rus

TEAM SAECO - Rom

131	Cipollini Mario	Ita
132	Casagrande Francesco	Ita
133	Furlan Giorgio	Ita
134	Martinello Silvio	Ita
135	Sciren Mario	Ita
136	Donati Massimo	Ita
137	Frigo Dario	Ita
	Petito Roberto	Ita
139	Calcaterra Giuseppe	

AMORE E VITA - Ita

141	Porconi Riccardo	Ita
142	Patuelli Andrea	Ita
143	Magnusson Glenn	Sve
144	Andriotto Dario	Ita
145	De Pasquale Maurizio	Ita
146	Pelliconi Roberto	Ita
147	Vergnani	Ita
148	Bo Larsen Nicolay	Dan
149	Laddomada Michele	

BLUE - Ita

151	Rossato Mirko	Ita
152	Fabrizio	Ita
153	Casagrande Filippo	Ita
154	Secchiari F.	rit. Ita
155	Vatteroni Andrea	Ita
156	Casarotto Davide	Ita
157	Chefer Aleksander	Kaz
	Gasperoni Cristian	Ita
	Tronca Amilcare	Ita

TEAM POLTI - Ita

161	Baldinger Dirk	Ger
162	Crepaldi Mirco	Ita
163	Gianetti Mauro	Svi
164	Guerini Giuseppe	Ita
165	Lombardi Giovanni	
166	Outschakov Sergei	Rus
167	Pianegonda Gianluca	
168	Rebellin Davide	Ita
169	Totsching Georg	Aut

TVM - Ola

171	Johnsen Lars Kristian	Nor
172	Kisergaard Steffen	Nor
173	Petilleau Stephane	Fra
174	Poulnikov Vladimir	Ucr
175	Roux Laurent	Fra
176	Redant Hendrik	Bel
177	Skibby Jasper	rit. Dan
178	Van Der Steen Niel	rit. Ola
179	Van Steen Martin	Ola

79° Giro d'Italia

Prime emozioni ■ Varazze, a Noli ■ Gran premio del Centenario e la bagarre partirà da Varigotti

Cento consigli per il Giro in Riviera

Meglio in treno (lo sciopero è stato revocato) per gli sportivi che vogliono assistere all'arrivo di piazza Mazzini a Loano

LOANO. Vademecum per [illegible] guire l'Aulla-Loano, tredicesi- [illegible] tappa della corsa rosa. [illegible] appassionati delle due ruote si sono mobilitati per seguire la frazione che porta ■ Giro in Liguria. Un evento da vivere minuto per minuto, in versione «live», sulle strade attraversate dall'evento e poi tutti davanti alla tivù, una volta ricordato di aver programmato il video-registratore, con il commento degli ultimi chilometri affidato all'affiatato tandem Dezan-Saronni.

TRE [illegible] DI MARCIA Come per ogni tappa ■ comitato organizzatore del Giro ha stilato tre tabelle di marcia, a seconda della media che verrà mantenuta dai corridori. Tenendo presente quella più veloce (dei 43 all'ora) e quella più lenta (dei 39) il Giro entrerà in Liguria, alle 12,25 ■ località Caparana di Boiano. Successivamente i corridori si dirigeranno a Borghetto di Vara (12,52-12,55) prima di affrontare il Bracco, dove è situato il Gran Premio della montagna (in vetta il passaggio ■ previsto tra le 13,17 ■ [illegible] 13,23). La discesa immetterà nella provincia di Genova dove la prima località interessata sarà Sestri Levante (13,37-13,46).

Altro passaggio da seguire ■ quello ■ Lavagna, dove dopo 65 chilometri, è situato il Gran Premio Lotteria. A Chiavari (13,49-13,58) e Zoagli (13,58-14,09) i corridori dovranno fare attenzione ad alcune gallerie che potrebbero creare più di un problema. Rapallo e Rec- [illegible] saranno invece interessate dalla corsa tra le 14,17 ■ le 14,30.

[illegible] ■ [illegible] E' a Bogliasco che numerosi appassionati si sono dati appuntamento: qui infatti (14,32-14,46) è previsto il rifornimento che costituisce sempre un momento ■ grande spettacolo di una corsa. Quindi l'ingresso a Nervi (14,36-14,51) dove, in teoria, dovrebbe aprirsi il collegamento televisivo di Italia 1. Superata Genova (14,53-15,09) i corridori ritroveranno l'amichevole tracciato della Milano-Sanremo che abbandoneranno soltanto a Loano, quando lasceranno l'Aurelia. Ad Arenzano occhio alla galleria del Pizz- (15,27-15,46). Cogoleto avrà ■ compito ■ salutare il Giro (15,33-15,54) per la provincia di Genova.

[illegible] E' A [illegible] Il tuffo in quella di Savona invece è costituito dall'Intergiro di Varazze (15,39-16), simbolo che ormai la [illegible] ■ entrata nelle fasi cruciali. Per tutti gli appassionati della città l'augurio che questo striscione, il prossimo anno, venga sostituito da quello indicante l'arrivo. Celle Ligure (15,49-16,11) ■ Albisola Marina (15,53-16,16) avranno il compito di introdurre il giro a Savona. Senza particolari sussulti dovrebbero [illegible] i passaggi di Vado (16,09-16,33) e Spotorno (16,19-16,44). A Noli invece altro importante punto d'osservazione sarà costituito dal Gran Premio del Centenario, un traguardo che la «Gazzetta dello Sport» ha voluto dedicare, [illegible] tutto le strade del Giro, [illegible] occasione del secolo di vita delle Olimpiadi e della «rosa» che accompagna gli sportivi di tutta Italia.

[illegible] DA V[illegible] La fase conclusiva di questa tappa si scatenerà ■ Varigotti (16,28-16,54), Finale Ligure (16,35-17,02), Borgio Verezzi (16,39-17,06) e Pietra Ligure (16,43-17,11). Quindi l'addio all'Aurelia, una volta giunti a Loano, con il passaggio in via Minniti, via Sauro e Corso Roma prima [illegible] conclusione prevista in piazza Mazzini tra le 16,47 e le 17,15 dopo 195 chilometri.

■ TRENO A [illegible]ANO Revocato lo sciopero, chi vorrà andare a seguire l'arrivo farà bene ad usare il treno (considerato che il traguardo è davvero ■ pochi metri dalla stazione ferroviaria). Chi invece si apposterà lungo i chilometri di questa tappa deve calcolare che il traffico, per il passaggio della carovana, verrà bloccato un'ora prima del passaggio della corsa. Necessario quindi muoversi con il giusto anticipo. Per chi vorrà avere un posto in prima fila sul traguardo, ■ consigliabile non arrivare dopo le 14.

Guglielmo Oliveto

[illegible] ■ [illegible]

Il percorso nelle città

Due momenti «caldi», [illegible] anche spettacolari, della tappa ■ oggi, Aulla-Loano, saranno I passaggi delle città di Genova ■ Savona. Nel capoluogo di regione (dove la corsa transiterà tra le 14,50 e le 15,10) i corridori eviteranno il [illegible] della città per immettersi, dopo il passaggio ■ via Cavallotti ■ corso Italia, sulla sopraelevata. A Sampierdarena l'organizzazione ha optato per il passaggio in Lungomare Canepa e via Pacinotti. Curiosità: è stata evitata via Cantore, passaggio obbligato del Giro dell'Appennino. A Savona (passaggi tra le 16 ■ le 16,30 circa) i corridori «saluteranno» la città transitando [illegible] la galleria di Valloria. La [illegible] rosa attraverserà poi piazza Leon Pancaldo, via Gramsci, corso Mazzini, via Montenotte, corso Colombo, corso Vittorio Veneto e via Nizza, in pratica lo stesso tracciato, ormai collaudato, che a marzo interessa la «Milano-Sanremo». (g. o.)

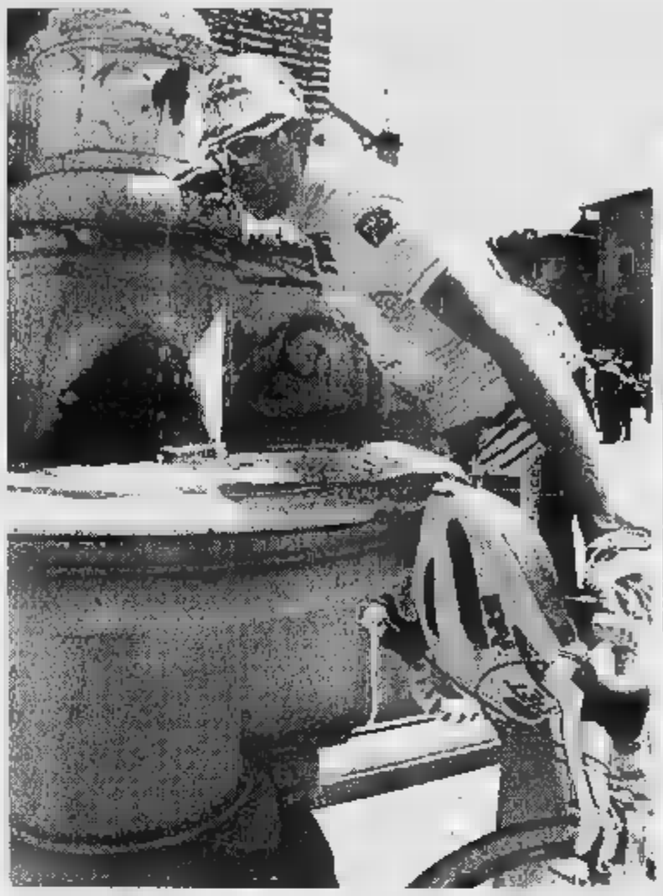

Oggi [illegible] il quinto giorno Davide Rebellin difende la maglia rosa

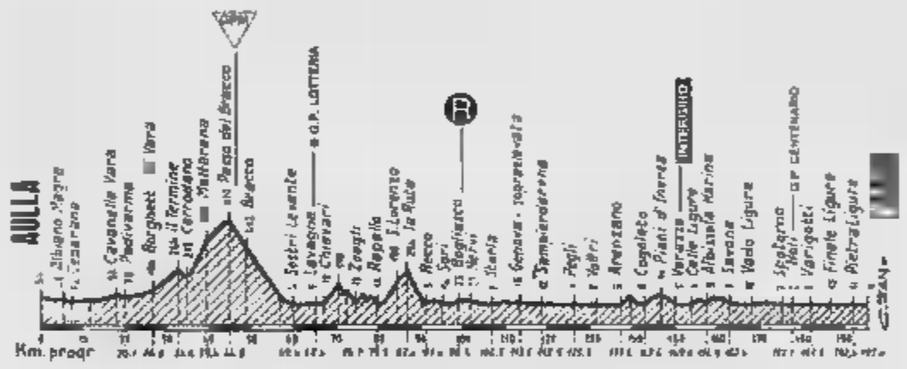

C'è anche un pericolo

Si rischia nel sottopassaggio

LOANO. Il sottopassaggio della linea ferroviaria nei pressi del «Cabirìa», che collega la via Aurelia [illegible] lungomare, è motivo di preoccupazione fra gli addetti [illegible] lavori. I ciclisti, infatti, attraverso via Minniti, per accedere al lungomare dovranno superare lo stretto e basso sottopasso.

Spiega l'assessore allo sport Angelo Vaccarezza: «Se questo sottopassaggio fosse stato ■ meno di un chilometro dalla li- [illegible] del traguardo, certamente avremmo dovuto cercare [illegible] altro percorso, ■ addirittura rinunciare alla tappa. Ma, per fortuna, all'arrivo mancano [illegible] chilometro ■ 800 metri. Per prevenire incidenti e per evita- [illegible] che l'eventuale gruppo dei ciclisti arrivi molto "aperto" all'incrocio fra l'Aurelia a via Minniti, attueremo un restringimento temporaneo della statale usando balle di paglia ed una accurata segnaletica. Faremo in modo che il gruppo si metta in fila indiana per sbucare sul lungomare per la volata finale».

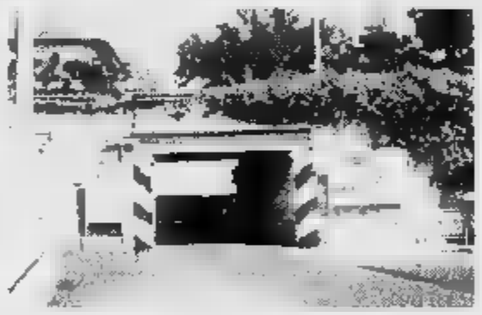

Loano, il sottopassaggio che dalla via Aurelia porta [illegible] lungomare secondo molti è troppo pericoloso

Restano comunque le perplessità di molti per la pericolosità di questo passaggio proprio vicino all'arrivo, anche [illegible] sembra una scelta obbligata: non sarebbe infatti stato possibile entrare in Loano dal passaggio a livello, per la pericolosità dei binari ma soprattutto per non bloccare troppo a lungo il traffico ferroviario.

La tappa del Giro è stata preceduta da alcune polemiche. L'assessore Vaccarezza ha accusato la Provincia di non aver dato un contributo, anche per [illegible] politici, alla manifestazione. Il presidente della Provincia, Alessandro Garassini, ha respinto duramente le accuse. Alcuni mesi fa a protestare per i costi per le casse comunali del Giro era stato il consigliere leghista di Loano.

Augusto Rembado

AULLA - LOANO / KM 195

LOCALITA'	DISTANZE parziali	DISTANZE parcorse	DISTANZE da percorrere	ORA DI PASSAGGIO media km/ora 39	41	43
PROVINCIA DI GENOVA						
Bracco di Mongiana	4,3	48,8	146,2	13,30	13,26	13,23
Sestri Levante	10,6	59,1	135,6	13,46	13,41	13,37
n° 2 gallerie - m 172 - m 58	2,0	61,4	133,6	13,49	13,44	13,40
Lavagna - (G.P. LOTTERIA)	4,0	65,4	129,6	13,55	[illegible]	13,46
Chiavari	2,0	67,4	127,6	13,58	13,53	13,49
[illegible] *Grazie - m 334*	3,1	70,5	124,5	14,03	13,58	13,53
Zoagli - n° 2 gallerie - m 30+30 - m 344	4,0	74,5	120,5	14,09	14,04	13,58
Rapallo	5,0	79,5	115,5	14,17	14,11	14,05
S. Lorenzo della Costa di S. Margherita L.	5,5	85,0	110,0	14,25	14,19	14,13
La Ruta di Camogli - galleria m 73	2,0	87,0	[illegible]	14,28	14,22	14,16
Recco	4,0	91,0	104,0	14,35	14,28	14,21
Sori - SS 1 - *Aurelia-*	4,0	95,0	100,0	14,41	14,34	14,27
Bogliasco - galleria - m 112 - (RIF.)	2,5	98,5	96,5	14,46	14,39	14,32
Nervi-Via Saverio Donato-Via Quinto-Via V Maggio	3,0	101,5	93,5	14,51	14,43	14,36
Via dei Mille-Sturla-Via Capurro- Via F. Cavallotti	5,0	106,5	[illegible]	14,[illegible]	14,50	14,43
C.so Italia-C.so G. Marconi						
Genova - Sopraelevata	7,0	113,5	[illegible]5	15,05	15,01	14,53
Sampierdarena-Lungomare Canepa	5,0	118,5	76,5	15,17	15,08	15,00
[illegible] *Pacinotti-Via Prenestino*						
Cornigliano-Via G. Arnaldo	3,0	121,5	73,5	15,21	15,12	15,04
Genova - Pegli	4,0	125,5	69,5	15,28	15,18	15,10
Voltri	3,6	131,1	63,9	15,36	15,26	15,17
Arenzano - galleria del Pizzo - m 113	6,5	137,6	57,4	15,46	15,36	15,27
La Colletta	2,0	139,6	55,4	15,49	15,39	15,29
Cogoleto	3,0	142,6	52,4	15,54	15,43	15,33
PROVINCIA DI SAVONA						
Piani d'Invrea	4,0	146,6	48,4	16,00	15,49	15,39
Varazze INTERGIRO	3,0	149,5	45,6	16,05	15,53	15,43
Celle Ligure	4,0	153,6	41,4	16,11	15,59	15,49
galleria di Capo Torre - m 300	2,0	155,6	39,4	16,14	16,02	15,52
Albissola Marina	1,3	156,9	38,1	16,16	16,04	15,53
galleria di Valloria - m 115	1,5	158,4	36,6	16,18	16,06	15,56
Savona	4,0	162,4	32,6	16,26	16,12	16,01
Vado Ligure	5,8	168,2	26,8	16,33	16,21	16,09
Spotorno - *galleria - m 220*	7,0	175,2	19,8	16,44	16,31	16,19
Noli - (G.P. CENTENARIO)	2,5	177,7	17,3	16,48	16,35	16,22
n. 3 gallerie - m 114 - m 80 - m 115						
Varigotti	4,0	181,7	13,3	16,54	16,40	16,28
Finale Ligure	5,0	186,7	8,3	17,[illegible]	16,48	16,35
Borgio Verezzi	3,0	189,7	5,3	17,06	16,52	16,39
Pietra Ligure	2,7	192,4	2,6	17,11	16,56	16,43
Via T. Minniti-L. mare N. Sauro-Corso Roma						
LOANO - Piazza Mazzini	2,6	195,0	0,0	17,15	17,00	16,47

ECCO DOVE [illegible]ONO

[illegible] DEI CAMPIONI Tutte [illegible] squadre del Giro alloggiano in Riviera. Le formazioni hanno accettato le decisioni del comitato di tappa, salvo la «Gewiss» di Berzin, Colombo e Zanini che ha preteso il Grand Hotel Spiaggia di Alassio, sede del lungo ritiro invernale. A [illegible] ovviamente alloggeranno numerose squadre come la «Carrera» di Chiappucci, ospite dell'Iris: «El Diablo» è molto amato in Riviera e c'è da scommettere che sarà proprio lui a vincere la gara degli autografi. L'Aki-Gipiemme di Konyshev [illegible] invece [illegible] San Carlo mentre la «Mg» dello sconsolato Bugno trascorrerà la notte all'Excelsior. Questo albergo è stato scelto anche dalla «Refin», altra compagine che promette di far molto nella settimana conclusiva. Il «Team Polti», che certo grazie alla presenza di Rebellin non ha bisogno di presentazioni, è alloggiato al «Concordia».

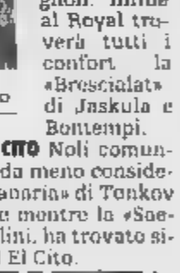

Berzin ad Alassio

OLANO E' A [illegible] Cinque le squadre nella cittadina: la «Selle Italia» (con i colombiani Sierra e Rodriguez) ■ la «Mapei» (con la maglia iridata Olano) sono al Ligure mentre l'«Amore [illegible] Vita» è all'Hotel Rio in compagnia della «Mx Honda», team composto da spagnoli. Infine al Royal troverà tutti i confort la «Brescialat» di Jaskula e Bontempi.

Olano a Spotorno

CIPOLLINI A [illegible] CITO Noli comunque no[illegible] sarà da meno considerato che lo «Panaria» di Tonkov è al Miramare mentre la «Saeco», con Cipollini, ha trovato sistemazione al El Cito.

UGRUMOV [illegible] La «Kelme» di Cubino ■ la «Roslotto» [illegible] Ugrumov saranno invece a Varigotti. Al residence Loano 2 infine hanno trovato posto i numerosi giornalisti al seguito, ma non tutti considerato che alcuni esponenti della carta stampata saranno ospiti di Varazze. Il quartiere generale della tappa (sede della sala stampa) è stato sistemato al Palazzetto, dov'è anche fissato il controllo medico. La giuria infine troverà sistemazione nell'Hotel Rio di Pietra Ligure

Cipollini a Noli

Domani scalatori in scena

Verso Pratonevoso, salite a volontà

LOANO. Nei programmi stilati dagli organizzatori è segnata [illegible] quattro stelle, per evidenziarne la difficoltà. In effetti, [illegible] Loano-Pratonevoso, in programma domani, è [illegible] delle tappe più attese dagli appassionati oltre ■ quelle, che naturalmente accenderanno [illegible] corsa rosa nell'ultima settimana. Nei primi venticinque chilometri la corsa effettuerà una specie di congedo dalla Liguria transitando - dopo la partenza da Loano (zona porto) programmata per le 13,45 - da Borghetto Santo Spirito, Ceriale, Albenga, Leca, Cisano Sul Neva, Martinetto, Zuccarello ed Erli.

Numerosi gli appassionati che hanno deciso di seguire la tappa (che [illegible] integralmente trasmessa da Italia 1) piazzandosi nei punti strategici come Garessio, dove è stato sistemato l'Intergiro.

Il Gran Premio della Montagna, dove potrebbero registrarsi importanti tentativi di fuga, è invece piazzato in Colla di Casotto mentre il Gran Premio Lotteria è stato issato ■ Serra.

A Frabosa Sottana, ad una decina di chilometri dalla conclusione, si trova il Gran Premio del Centenario. Quindi l'arrivo in alta quota a Pratonevoso (tra le 16,51 e le 17,14) per una conclusione che potrebbe provocare qualche scossone alla classifica di un Giro che ha veramente bisogno di decollare.

Tornando alla partenza della tappa da non perdere, per gli autografi ■ rito, la passerella delle squadre: occasione unica per vedere [illegible] calma tutti i protagonisti della corsa rosa. [g. o.]

LOANO - PRATONEVOSO / KM 115

LOCALITA'	DISTANZE parziali	DISTANZE parcorse	DISTANZE da percorrere	ORA DI PASSAGGIO media km/ora 33	[illegible]	37
PROVINCIA DI [illegible]						
LOANO	0,0	0,0	115,0	13,45	13,45	13,45
Borghetto S. Spirito	[illegible]	2,0	113,0	13,48	13,48	13,48
Ceriale	2,0	4,0	111,0	13,52	13,51	13,51
Albenga	5,1	9,1	[illegible]	14,01	[illegible]	13,59
Leca - SS 582	3,1	12,2	[illegible]	14,07	14,05	14,04
Cisano sul Neva - *statale*	3,4	15,6	99,4	14,13	14,11	14,10
Martinetto	2,0	17,6	97,4	14,17	14,15	14,13
Zuccarello - SS 582	2,7	20,3	94,7	14,21	14,19	14,17
Erli	5,0	[illegible]	[illegible],7	14,31	14,28	14,26
PROVINCIA DI CUNEO						
Colle S. Bernardo (G.P.M.)	13,3	32,5	76,5	14,55	14,51	14,47
Garessio						
INTERGIRO	7,5	45,0	69,0	15,06	[illegible],03	[illegible]

Chiappucci, riscatto in Liguria?

Musica e festa per le strade

E La Stampa premierà le foto migliori

LOANO. La corsa in rosa porterà a Loano anche festa, spettacolo e musica in strada, iniziative che vanno ad aggiungersi alla serie ■ mostre sulla storia del Giro d'Italia ■ sul ciclismo in genere che [illegible] un paio di mesi sono state allestite nelle sale del Kursaal a cura del comitato di tappa, presieduto dall'assessore [illegible] Turismo, Angelo Vaccarezza.

Oggi dalle 13,30 alle 15,30 in piazza Italia ■ sul lungomare (rettilineo d'arrivo) [illegible] esibiranno Mimmos, il gruppo corale del «Ctg Folk» di Loano, la Fanfara dei bersaglieri, la banda «Sm Immacolata» e la Banda «Blaskapelle». Agli spettatori che si assieperanno lungo le strade per assistere alla conclusione della tappa Aulla-Loano, a cura dell'Associazione Panificatori verranno distribuite porzioni [illegible] focaccia.

Dalle 16,30 alle 17,30 esibizione di surf nel tratto di mare antistante il centro. Alle 21, in via delle Caselle, atteso spettacolo «Giro-Fiat» con molti artisti di fama. Tra gli altri, [illegible]iranno sul palco Giorgio Faletti, Andrea Mingardi, Lorenza Mario e il balletto di «Rose Rosse».

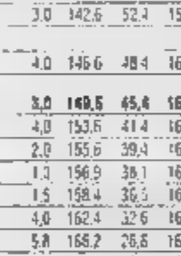

Francesco Canera sindaco di Loano e giurato di ciclismo

La giornata di domani riserva, dalle 11 alle 13, concerti della fanfara militare in [illegible] porto ■ della banda «Blaskapelles» in piazza Mazzini. Alle 11,30, in località Fey, vicino [illegible] palazzetto dello sport avverrà invece la cerimonia con cui la via verrà intitolata agli «Azzurri d'Italia» alla quale seguirà la sfilata delle società sportive. Alle 13,35, comincerà infine la grande parata (dal porto all'Aurelia) [illegible] corridori.

[illegible] le due giornate offriranno anche ottime [illegible] ai fotoamatori [illegible] che potranno divertirsi ■ scattare fotografie ■ quindi partecipare al 21° concorso fotografico che ha come tema «Il Giro d'Italia ■ Loano». La gara è aperta a tutti gli amatori del biancoverde ■ del colore. Raggio d'azione, la provincia di Savona con limite estremo i tornanti piemontesi in direzione di Pratonevoso: circa 300 chilometri entro i quali sarà agevole scegliere l'angolo migliore per uno scatto vincente.

I concorrenti potranno [illegible] segnare le loro foto alla redazione di Savona [illegible] La Stampa, in piazza Marconi, sino ad un massimo di 10 [illegible] formato 13×18 ■ 30×40. [a. r.]

LA STAMPA
IL GIORNALE DELLA SCUOLA

Presentata nella Sala Rossa del Comune la grande festa al Priamar di fine d'anno scolastico

«Fun's city», parte il conto alla rovescia

Intervento dell'assessore Antonella Frugoni: «Un evento "storico" per la città che finalmente si apre anche ai giovani» Cristian Ghigo Gaspari: «Presto altri appuntamenti». Tutti i nomi dello staff. Oggi primo tagliando per lo sconto

SAVONA. «Fun's City», la grande festa degli studenti savonesi organizzata dalla società «Esperienza '96» per l'8 giugno alla fortezza del Priamar dalle 15 all'alba del giorno dopo, è in dirittura d'arrivo. Il conto alla rovescia è già iniziato: mancano ormai pochi giorni all'appuntamento di fine scolastico '95-'96.

Il colpo grosso è costituito dalla presenza del top model israeliano Raz Degan, ormai un mito per le teen ager, testimonial delle campagne pubblicitarie televisive

Ecco il programma: dalle 15 alle 17 concerti rock a cura dei gruppi musicali degli istituti superiori della provincia di Savona; dalle 17 alle 18 festival del Karaoke con Radio Savona Sound. Alle 18 Match Music con Dav-Iso a cura del Leo Club; dalle 20 alle 21 elezione di «miss & mister» School; saranno proclamati i ragazzi più «belli» delle superiori della provincia, attraverso una giuria composta da studenti e studentesse. I vincitori finiranno nel circuito di Internet.

Il programma prosegue quindi con una sfilata di moda, l'estrazione di beneficenza della lotteria; [illegible] i disc jockey Giorgio Prezioso, Alessandro D'Erba e Sergio Fazio. Raz Degan, testimonial di fortunate campagne pubblicitarie, sarà al centro della serata musicale che

PREVENDITE PRESSO: Sport, 1967, Tir (Il Gabbiano), Centro dimensione corpo, Bar Ritz, Pastrengo (Celle Ligure) e presso tutti gli istituti superiori della provincia di Savona.
In collaborazione con: Comune di Savona, Provveditorato agli Studi, Radio Savona Sound.

l'occasione per l'full-immersion tra la folla di uno dei nuovi simboli del sex-appeal, attualmente il più desiderato dalle ragazze di tutta Italia. L'intera manifestazione sarà ripresa dalle telecamere di Match Music Television-Radio Deejay, specialiste in questo genere di manifestazioni musicali. La palestra «Centro dimensione Corpo» presenterà un nuovo attrezzo che consente di allenarsi in palestra la propria bici.

La festa ha il patrocinio di Comune, Provveditorato agli studi, Radio Savona Sound e «La Stampa» pubblica il tagliando per avere lo sconto sul biglietto. Ieri pomeriggio nella Sala Rossa di Palazzo Sisto, lo staff di Fun's City ha presentato la festa alle autorità. Ecco i protagonisti: Laura e Francesca Marson; Nicoletta Bagicalupo; Denise Bruzzone; Claudio Gaibazzi; Marco Risotto; Ilario Baldelli; Fabio Giannasi; Alessandro Antibo; Katrin Zunino; Alessio Albani; Paolo D'Amico; Stefania Viola. Sul palco Luca Galtieri, Renato Tollin, Gerardo e Priscilla. L'assessore alla Cultura, Antonella Frugoni ha sottolineato il carattere «eccezionale» della festa, evento quasi storico per Savona, una città da sempre chiusa ai giovani, costretti ad «emigrare» in Riviera o altrove per divertirsi. Poi è intervenuto il consigliere Cristian Ghigo Gaspari, che è riuscito a sconfiggere la burocrazia, da sempre ostile a ogni iniziativa. E infine Ivan Ruzzante, studente dell'Itis, che ha curato la parte organizzativa: «Portare i ragazzi sul Priamar "rompe" la tradizione delle solite feste in discoteca. Restituiamo la città ai giovani».

SCAFFA

FINALE

Il 50° della «Mater»

La scuola media nonchè Istituto professionale per i servizi sociali «Mater Misericordiae» di Finale Ligure festeggia in questi giorni i cinquant'anni di vita. L'Isituto fu infatti aperto il 14 giugno del 1946. I festeggiamenti sono in programma domani dalle 14,30 nella scuola di via Milano 6. La ricorrenza coincide con la tradizionale festa di fine anno scolastico. Spiega Eliana Cecchin, una delle insegnanti della scuola: «Il mezzo secolo della nostra storia sarà ricordati con uno stand che abbiamo allestito nella scuola divisi per ogni singola materia. Un modo per proporre ai genitori e ai visitatori il lavoro fatto tutti gli alunni». Sul lungomare di Finalmarina è concluso invece ieri pomeriggio l'Expo, sempre dei lavori eseguiti dagli alunni della scuola «Mater Misericordiae». Gli alunni elementari di Pietra, gli insegnanti, hanno allestito uno spettacolo dialettale dal titolo «Aja da Pria» che verrà presentato cortile di via Cornice alle 9,15 di sabato. Contemporaneamente nei locali del plesso sarà allestita una nostra dei lavori eseguiti dagli alunni che resterà aperta all'8 giugno. [a. r.]

IL PUNTO

La scuola savonese perde in un anno 150 cattedre

A scuola savonese perde i pezzi. Il prossimo sopresse cinquantina di che provocheranno un esubero di circa 150 insegnanti.

I «tagli» del governo incideranno pesantemente sull'organizzazione della scuola savonese. La inciderà soprattutto su medie superiori. Nelle scuole secondarie di primo grado soppresse 13 cattedre una perdita di quasi cento posti di lavoro. Ancora più allarmante il quadro delle superiori di secondo grado, dove verranno eliminate 36 cattedre una cinquantina di posti lavoro. Alle elementari la perdita sarà limitata a 3 o classi mentre per le materne è previsto un leggero recupero.

Alcuni istituti, come è noto, perderanno l'autonomia. Scontato l'accorpamento fra l'Itis di Albenga e la sezione staccata dell'istituto per l'agricoltura di Imperia mentre nautico «Leon Pancaldo» sta lottando con tutte le forze per evitare di finire sotto l'egemonia dell'Itis «Ferraris» Savona. Per quanto riguarda le medie l'unico provvedimento scontato consiste nell'accorpamento fra le medie «Guido» e «Boselli» di Savona. Gli altri istituti dovrebbero invece conservare l'autonomia.

Oltre al ridimensionamento degli organici e delle classi, la scuola continua a subire la fuga degli insegnanti verso la pensione. A settembre saranno oltre 150 i docenti che lasceranno l'incarico. In pensione anche tre presidi: Liana Ciarlo Stegagnini (Segretarie d'aziende), Giorgio Giovannetti (Ipsia) e Anna Maria Moretti della medie Finale Ligure.

Non cambia invece il quadro di riferimento della rappresentanza sindacale. I confederali possono vantare 1307 deleghe contro 390. La Cisl si conferma il sindacato guida con 864 adesioni fra Sinascel (490) e Siam (374). [e. b.]

La conferenza al Salone del libro nel Lingotto di Torino

Messico, la lotta degli Indios contro fame e discriminazioni

SAVONA. «Salone del Libro di Torino» era quest'anno dedicato al secolo delle donne e le diverse conferenze approfondivano questo tema. Alla conferenza: vi hanno preso parte lo scrittore Mario Balsamo, la studiosa Fabiola Di Caccamo, il messicano Cristobal Munos e il parlamentare Russo Spena.

Mario Balsamo, scrittore di un libro sulla rivolta messicana degli abitanti del Chiopas, una regione abitata in prevalenza da Indios, ha spiegato che la rivoluzione del 1° gennaio 1994 è servita per denunciare al mondo il paradosso del Chiapas: la ricchezza è molta, in quanto la zona è favorita dalla presenza di materie prime, ma la divisione delle ricchezze è iniqua e il reddito pro capite medio è molto basso. Fabiola Di Caccamo ha spiegato che la vita delle donne in Chiapas è oggi particolarmente difficile, in quanto tutta la popolazione indigena è coinvolta nella lotta contro il governo messicano che, volendo realizzare un'economia liberista (che avrebbe permesso di ricevere prestiti dagli Usa e dalla Banca mondiale) ha privatizzato solo molte industrie e i prodotti del petrolio, ma anche l'assistenza sociale, come l'educazione, la sanità e le pensioni. I più penalizzati da questa politica sono i poveri e soprattutto gli indigeni che abitano nel Chiapas, ma ancora una volta le donne sono le più colpite: basti pensare che la morte per parto è frequente e la mortalità infantile supera il 20 per cento.

Prima della rivoluzione le donne erano sottomesse agli uomini, in quanto, pur avendo riconosciuto ruolo centrale nell'educazione dei figli, non potevano ricoprire incarichi pubblici ed anche il matrimonio era loro imposto. Con la rivolta del 1994 è avvenuto un cambiamento radicale: anche le donne diventate «comandanti guerrigliere» (almeno il 30 per cento dell'esercito rivoluzionario che si ispira a Emiliano Zapata, capo della rivolta del 1913, è costituito da donne) e le madri incitano le figlie ad entrare nelle file dell'esercito rivoluzionario non soltanto per offrire aiuto ai guerriglieri, ma anche per imparare lo spagnolo e raggiungere la stessa libertà degli uomini. In realtà già nel 1993 le donne indigene avevano presentato alla riunione delle tribù le loro richieste, che erano poi diventate «leggi», come il diritto di lavorare, di essere picchiate, di ricevere la stessa educazione dei maschi, di scegliere la persona con cui sposarsi: principi questi che per il mondo occidentale sono acquisiti e sanciti dalle costituzioni e dalla Carta dei Diritti dell'Uomo, ma che per gli indigeni del Chiapas erano una vera rivoluzione! In Chiapas le donne riuscite a far coincidere il riscatto del loro popolo quello personale. E chissà che non riescono a costruire, come vorrebbe un «leader» della rivoluzione zapatista: «Un mondo per tutti, un ruolo per tutti senza discriminazioni».

Elisa Moretti

Sbarbaro: l'incontro con lo scrittore Alessandro Castellani

Itis, gli studenti premiati

Andrea Palumberi, Sara Irelli, G. B. Pescio, Fabio De Carolis e Alessio Molinari hanno ricevuto diploma e borsa di studio nell'ambito del progetto «Prigogine»

Da sinistra Fabio De Carolis Andrea Palumberi Sara Irelli Alessio Molinari G. B. Pescio

SAVONA. Il premio dell'alternanza scuola-lavoro, indetto dalla Provincia, è andato al Progetto Prigogine, che è nato con l'intento di avvicinare il mondo della scuola al mondo dell'industria ed è stato reso possibile grazie alla volontà degli allievi che hanno sentito l'importanza di questi incontri. E' più che meritato il premio che è stato consegnato agli allievi, che hanno saputo coniugare l'impegno scolastico l'impegno dello stage estivo. I premiati Andrea Palumberi; Sara Irelli; Gio Batta Pescio; Fabio De Carolis; Alessio Molinari.

Altra iniziative alle medie Sbarbaro: grazie un'iniziativa del preside Salvatore Manca e della prof. Varnero, Alessandro Castellani, autore de «La Cesta del Pane» (Edizioni dell'Orso, 31/10/1989) ha incontrato gli alunni della classe 1A. «La Cesta del Pane» è raccolta di ricordi di questo sorprendente ultranovantenne, che va in bicicletta come un ragazzino. Le sue memorie sono raccontate in modo scorrevole, semplice, divertente, e le stesse narrando a voce. I suoi ricordi dell'infanzia e delle prime esperienze di scuola ci riportano indietro nel tempo, intorno al 1910, agli anni in cui le lezioni tenute in aule prese in affitto nelle cascine, gli alunni erano organizzati in pluriclassi, i banchi erano di legno, i ragazzi portavano a scuola le fascine per accendere la stufa. Castella- ha raccontato viva voce episodi scritti nel libro, ha ricordato la povertà di quei tempi, il desiderio «supremo» di possedere una bicicletta, l'allegria che, comunque, mancava mai, le riunioni serali e le chiacchere intorno al fuoco, davanti ad schermo tv. [r. p.]

LA RASSEGNA

In «macchina» l'ultimo Brigantino

Il «Brigantino», giornale degli studenti del liceo Classico di Savona, diretto da Jennifer Santoro e Fabio Fellini, è «quasi» pronto. Al centro del giornale il problema dell'Aids e della prevenzione. [r. p.]

Sino a sabato in Provincia la mostra delle Fornaci

«Quando la lettura diventa un gioco»: la mostra, realizzata dal circolo didattico Savona-Fornaci, ha avuto la collaborazione del Centro Studi Gianni Rodari di Orvieto con il patrocinio della Provincia e del Comune. La mostra è aperta a tutti dalle 9,30 alle 12,30 e dalle 15 alle 18. [r. p.]

I palloncini di Amnesty per i diritti civili in Cina

Manifestazione di Amnesty International per la campagna mondiale per la difesa dei diritti umani in Cina. Appuntamento oggi alle 10 nel cortile scule Noli con lancio di palloncini. [a. r.]

FINALE L.

Laboratorio multimediale e gruppo di ricerca scientifico

Il liceo scientifico «Issel» di Finale Ligure presenta, domani alle 17, il gruppo di ricerca scientifica e il laboratorio multimediale di comunicazione che quest'anno hanno ottenuto molti riconoscimenti anche a livello nazionale. [a. r.]

Insegnano agli scolari i segreti della ceramica

Gli studenti in cattedra alle elementari Astengo

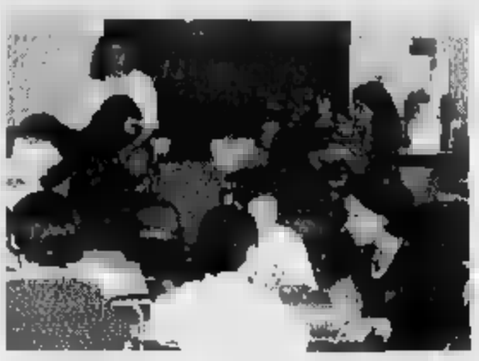

Gli studenti del «Martini» hanno insegnato i segreti della ceramica ai bambini delle Elementari Astengo di Savona

SAVONA. Le classi IIA e IIB delle Astengo hanno realizzato, con gli studenti della IVA del Martini un progetto di attività artistica. Il Liceo ha accolto i compagni più piccoli nell'aula dove si svolge attività modellato sotto la responsabilità del professor Sergio Nasoni.

I suoi studenti hanno traslocato nelle Astengo dove, suddivisi gli alunni delle «seconde» in gruppetti, hanno insegnato loro come e con quali attrezzi si modella la creta.

Sono state così realizzate due distinte serie di lavori. I prodotti, cotti ad arte nel forno, saranno esposti in una mostra a fine anno scolastico.

Iniziativa dell'istituto tecnico Boselli di Savona

Studio su muro e ambiente in collaborazione con la Cee

SAVONA. Una stimolante e salutare ventata d'Europa sta animando gli studenti dell'Itc Boselli di Savona che hanno avviato un progetto di cooperazione culturale. Il tema lo studio dell'ambiente marino e lacustre, suoi ecosistemi e delle normative. Il progetto, che prevede anche scambi di studenti e professori, risponde allo spirito del trattato Maastricht che sottolinea la necessità di sviluppare una dimensione europea a tutti i livelli di studio migliorando solo la quantità e la qualità della preparazione linguistica, ma soprattutto aprendosi a un rapporto interculturale che prepari ad una professionalità europea. E tale scopo sono stati stanziati dai Paesi Cee dei fondi destinati a incoraggiare e sostenere tali attività, anche attraverso scambi di informazioni e lavori comuni sulle tecnologie più avanzate. Oggi il mercato del lavoro europeo si apre ad interessanti prospettive, richiede oltre che precisa professionalità, capacità di autonomia operativa e progettuale nella gestione lavoro. E proprio al fine di rispondere a questa nuova esigenza il Boselli offre, tra gli altri tipi indirizzi, il corso Erica, innovativo e modernissimo, che, in modo molto più marcato, si propone lo sviluppo di un atteggiamento interculturale e professionalità più duttile e completa.

La sigla Erica riassume infatti «Educazione alle relazioni interculturali nella comunicazione aziendale», obbiettivo che viene perseguito attraverso l'insegnamento di tre lingue straniere, storia dell'arte, diritto, scienze della materia e della natura, destinate ad ampliare e completare la formazione culturale dell'operatore europeo.

LAURA CAMPANILE

Studenti e professori a Roma per la consegna

Il giornale «Ardesia e Gesso» vince un premio nazionale

SAVONA. «Ardesia e Gesso» ha vinto il Premio «Eip Ciss Stampa Scuola», 25° concorso nazionale. Cinque allievi sono intervenuti a Roma presso il ministero dei Beni culturali. Provengono da Scientifico «Issel» di Finale, Itc di Loano, Itg «Alberti» di Savona, Itis «Ferraris» di Savona, Scientifico «Grassi» di Savona, in rappresentanze anche delle altre scuole che hanno partecipato al Progetto (Liceo «Bruno» Albenga, Artistico «Martini» di Savona, Magistrali «Rovere» di Savona, Classico «Chiabrera» di Savona, Itc «Pancaldo» Savona, Ipsact «Mazzini» di Savona, Itc «Boselli» di Savona, Itc «Patetta» di Cairo M.). Il giornalino studentesco provinciale nato quest'anno come attività promossa dal preside Luigi Vassallo dell'Ufficio Educazione alla Salute del Provveditorato agli Studi in collaborazione con i docenti referenti di ogni istituto. Gli studenti, raccogliendo gli articoli prodotti nelle varie scuole, si riuniscono per discutere linea del giornale ed impaginarlo al computer nella sala multimediale del Liceo «Issel» di Finale Ligure. L'idea è nata dalla voglia di avere uno spazio a disposizione per essere presenti e attivi nella realtà sociale della provincia; tale giornalino vuole essere infatti un mezzo comunicazione per i giovani su scuola, problematiche giovanili, territorio, attività culturali e fornire spazi aperti all'espressione e al confronto. Quest'esperienza è diventata un'occasione per favorire la comunicazione e lo scambio di idee non solo fra le varie scuole, ma anche con istituzioni e soggetti presenti nel Savonese; i ragazzi hanno dimostrato serietà e hanno rivelato notevoli capacità professionali.

GIANNI

Il libro di Marzinot dedicato alla ceramica

Giovedì 6 giugno, alle 17, presso il Ridotto del palazzo della Provincia di Savona, verrà presentato il libro «Liguria, terra della ceramica» di Federico Marzinot.

Il volume, promosso dal Consorzio Palazzo Ducale di Genova, edito da Deferrari di Genova, propone con un testo quattro lingue itinerari turistico-culturali in nome della ceramica attraverso il territorio di delle quattro province della Liguria. L'incontr sarà a cura di Riccardo Aicardi.

Seguiranno interventi Angiolo Del Lucchese, della Soprintendenza Archeologica, di Dede Restagno, presidente del Comitato di gestione del Museo «Manlio Trucco», della studiosa Silvia Bottaro, e Federico Marzinot. [r. p.]

La battaglia degli «ausiliari» per la rivalutazione delle indennità giudiziarie

A Savona lo sciopero più «duro»

Il personale delle cancellerie e segreterie del palazzo di giustizia si ferma anche oggi e domani Massiccia l'adesione alla rivendicazione, a differenza per esempio di Ventimiglia e di Genova

SAVONA. Oggi e domani, a palazzo di giustizia, terrà ancora banco lo sciopero del personale delle cancellerie e delle segreterie. Proprio a Savona l'agitazione proclamata dal sindacato autonomo, per la rivalutazione delle indennità giudiziarie, ha trovato [redacted] adesione massiccia, a differenza [redacted] altr' presidi giudiziari liguri.

L'astensione dal lavoro degli «ausiliari» è scattata martedì. Tutte le udienze sono [redacted] bloccate, salvo un paio di «direttissime» in pretura che riguardavano detenuti e un paio di udienze dinanzi al gip per convalide di arresto. Oggi e domani [redacted] la replica. Per oggi [redacted] a ruolo il processo sul depuratore-scandalo di Zinola: il tribunale ha chiesto [redacted] il differimento. Una richiesta che ha fatto un po' mugugnare gli «ausiliari». Il ragionamento [redacted] questi ultimi: lo sciopero deve [redacted] disagi, quindi non bisogna segnalare in anticipo a testimoni, imputati e avvocati la data di rinvio dell'udienza.

Si svolgerà [redacted] il processo ai presunti componenti della «banda della Fontanassa», perché due imputati sono detenuti. Domani in pretura per le stesse ragioni saranno celebrate le «direttissime». Un blocco compatto, dunque, o quasi. Fatto salvo per le udienze con detenuti (garanzia prevista dal documento sindacale), c'è il problema delle udienze civili: una voce [redacted] ieri confermava la decisione dei giudici civili di tenere comunque le udienze a ruolo.

Oggi scatta lo sciopero in tribunale

La battaglia del personale delle cancellerie e segreterie guarda all'ottenimento della rivalutazione per le indennità giudiziarie relative agli anni 1991, '92 e '93. Un aumento stabilito dall'ex ministro Vassalli e «congelato» dalla Corte di Cassazione, per una presunta mancanza di fondi. Il seguito? Ci sono stati [redacted] 500 dipendenti che, [redacted] tutt'Italia (Savona compresa), hanno presentato ricorso, chiedendo oltre alla rivalutazione delle indennità anche gli arretrati. «Se questi ricorsi troveranno soddisfazione, la sentenza verrà estesa a tutti gli ausiliari: per lo Stato significherà un esborso di 400 miliardi», ha spiegato Dino Squeo, della segreteria nazionale del Sindacato autonomo giustizia.

La via d'uscita, per le casse dello Stato, i sindacati l'hanno indicata. Quella del decreto che approva gli aumenti delle indennità, [redacted] rimborso degli arretrati. Ancora Squeo: «In questo [redacted] la spesa si ridurrebbe a 250 miliardi». E come coprire questa «uscita»? Una delle proposte è quella di aumentare i diritti [redacted] cancelleria, fermi dall'89: l'ipotesi però non è stata gradita dagli avvocati.

In attesa di sviluppi, a Savona intanto si sciopera. «Bisogna continuare finché [redacted] verrà varato [redacted] decreto», l'opinione del fronte più arrabbiato. Ma l'astensione dal lavoro [redacted] ha ricevuto ovunque la stessa risposta di Savona: a Ventimiglia lo sciopero è stato «bocciato»; a Genova, per decisione dei comitati [redacted] base, scatterà solo domani. A Imperia ha funzionato a regime solo la procura presso la pretura.

Fabio Pozzo

[redacted]

[redacted] Sisto

Dibattito vivace sugli immigrati

SAVONA. I consiglieri [redacted] maggioranza litigano sull'assistenza agli extracomunitari. Il rappresentante del Cdu, Gianfranco Ricci, ha presentato un ordine del giorno chiedendo al sindaco [redacted] alla giunta [redacted] organizzare un servizio di assistenza e integrazione sociale in favore degli extracomunitari. «Auspico che l'Amministrazione [redacted] metta [redacted] atto tutte le provvidenze previste dalla legge per la salvaguardai e la promozione dei diritti e dell'integrazione sociale - afferma Gianfranco Ricci -. E' meglio impiegare risorse per prevenire l'emarginazione piuttosto che correre ai ripari quando il problema è diventato ormai cronico». In commissione consiliare [redacted] proposta ha trovato pochi alleati. L'assessore ai Servizi sociali è pragmatico: «Tutti gli extracomunitari che vivono a Savona [redacted] già assistiti. Gli altri vengono aiutati in situazioni di emergenza, ma certo non riceveranno un sussidio fisso». **[e. b.]**

[redacted]

Criminalità

Varazze chiede più controlli

VARAZZE. Contro l'aumento della microcriminalità e contro il crescente numero di furti e rapine ai danni dei pubblici esercizi, la Federazione provinciale della categoria chiede il potenziamento delle forze dell'ordine.

La richiesta era già stata presentata qualche mese fa al prefetto [redacted] Savona da parte del presidente provinciale Pasquale Balzola. L'incremento dei furti e contro gli esercenti ha fatto nuovamente risollevare il problema soprattutto in vista della stagione estiva. «Chiederemo un incontro con il prefetto, il questore e il comandante dei carabinieri - spiegano i rappresentanti di categoria - perché malgrado il forte impegno dei carabinieri di Varazze, il numero dei militari è inadeguato alle esigenze della città e alla sempre più crescente criminalità». A scatenare questa [redacted] reazione è stato l'agguato subito da un tabacchino di via Marconi. **[a. z.]**

Oggi il vescovo l'inaugura a Sanda

[redacted] agricola per ex carcerati

CELLE L. E' attiva da più di un anno ma [redacted] ufficialmente inaugurata oggi alle 18 l'azienda agrituristica «Colombo» di Sanda, opera diocesana voluta dal vescovo Lafranconi per il reinserimento lavorativo dei giovani usciti dal carcere.

Alla cerimonia, oltre al vescovo, saranno presenti il prefetto, Michele Tolu, il presidente della Provincia, Alessandro Garassini, il sindaco di Celle Sergio Acquilino, il questore Mimmo Nicoliello, l'economo diocesano don Carlo Rebagliati, il parroco di Sanda, Giovanni Perata, alcuni operatori e responsabili del Sert e altri rappresentanti delle cooperative sociali. L'azienda, diretta dal diacono permenente Umberto Calcagno, è iscritta all'albo regionale degli operatori agrituristici e ha ottenuto, il 22 aprile scorso dal sindaco di Celle, l'autorizzazione all'esercizio dell'attività di ristoro e alloggio.

Attualemte offre lavoro a sette giovani e vive anche grazie all'aiuto finanziario di volontari, delle confraternite e della diocesi. Ancora in tema sociale, è particolarmente attiva la residenza protetta La Redancia, che ha sede a Varazze e Sassello ed è volta al recupero di soggetti afflitti da problemi psichiatrici. Per martedì 4 giugno alle 9 al palasport di Varazze, la comunità terapeutica ha organizzato un seminario che sarà condotto dal professor Loren Mosher. **[a. z.]**

NOTIZIE FLASH

SCUOLA

Ferito alunno della «Mazzini» Il padre accusa gli insegnanti

Un genitore si è scagliato contro direzione e insegnanti delle elementari «Mazzini» a seguito di un incidente in cui è incorso ieri il figlio, che si è spaccato un dente mentre stava giocando in cortile. Giuseppe Ragona ha parlato di [redacted] vigilanza degli insegnanti», e ha annunciato azioni legali. **[f. p.]**

VADO L.

Ristoratrice evade il Fisco patteggia [redacted] mesi d'arresto

Felicita Maccario, 64 anni, titolare della «Trattoria del camionista», ha patteggiato in tribunale 4 mesi d'arresto e 6 milioni di multa, pena sospesa. Era [redacted] cusata di [redacted] aver presentato la dichiarazione redditi dal 1985 al '90. **[f. p.]**

[redacted]

Getta 15 gattini dal balcone donna denunciata dall'Enpa

Si sarebbe «liberata» di quindici gattini buttandoli dal balcone del terzo piano. E' stata denunciata dall'Enpa e dovrà rispondere penalmente di maltrattamento di animali e omessa custodia. Ieri l'Enpa ha segnalato anche una moria di piccioni [redacted] piazza del Duomo e piazzale Eroe dei Due Mondi. **[a. z.]**

VARAZZE

Lavori [redacted] autorizzati sequestro a Punta Aspera

I vigili urbani hanno posto i sigilli a un'ampia zona di Punta Aspera sottoposta a vincolo paesaggistico, per lavori non autorizzati. Il proprietario, che possiede una villetta nelle vicinanze del terreno sequestrato, avrebbe infatti realizzato muretti e recinzioni, difformi da quelli autorizzati dal Comune. **[a. z.]**

[redacted]

Derubano un carabiniere condannati due giostrai

Massimo e Roberto Demetrio, 21 anni e [redacted] anni, giostrai di Pinerolo, hanno patteggiato nella direttissima in tribunale a Savona, due mesi e 300 mila lire di multa. Erano stati arrestati dai carabinieri dopo il furto di 150 ai danni del comandante, Filippo De Santis. **[a. z.]**

[redacted]

Lettera a Napolitano per le bombe di Savona

Il consigliere provinciale Romeo Vernazza ha inviato una lettera al ministro dell'Interno Giorgio Napolitano invitandolo a riaprire le indagini sulle bombe di Savona. Secondo Vernazza i servizi segreti sarebbero a conoscenza di molti segreti sulla catena degli attentati avvenuti negli Anni '70. **[e. b.]**

Arruolamento truffa

Il poliziotto risarcirà i danni alle parti lese

SAVONA. Starebbe risarcendo le parti lese, in vista forse della possibilità di accedere ad un giudizio speciale, Pasquale Libertone, l'agente di polizia di Savona (attualmente sospeso dal servizio) sotto processo con l'accusa [redacted] millantato credito e truffa, oltre che di appropriazione di 6 cartucce per pistola e loro detenzione in un luogo pubblico.

Il processo doveva aprirsi ieri, [redacted] stato rinviato al 31 ottobre, proprio in attesa dell'esito delle azioni risarcitorie che avrebbe messo in atto l'imputato. Quest'ultimo, secondo l'accusa, sarebbe riuscito a convincere i familiari di tre aspiranti poliziotti a versargli un totale di otto milioni e mezzo, quale prezzo della sua mediazione per il buon fine dell'arruolamento (ad espletamento del servizio di leva) degli stessi candidati, con l'aggravante «di aver ricevuto tali somme col pretesto di dover comprare i favori [redacted] colleghi chiamati a deliberare l'arruolamento dei coscritti». **[f. p.]**

Raffica di furti

I ladri [redacted] le due scuole di via [redacted]

SAVONA. Raffica di furti [redacted] in città. Per la seconda volta, in tre giorni, sono state «visitate» le scuole «Mazzini» e «Martini» di via Aonzo: anche questa volta i ladri hanno forzato le macchinette del caffè, rubando 70 mila lire in spiccioli.

In una rosticceria [redacted] via Paleocapa, l'esercizio «Il pastaio», due zingare di mezza età sono riuscite a sfilare al titolare, Alessandro Aragno, il portafogli che teneva vicino alla cassa: conteneva, oltre ai documenti, due milioni in contanti. In piazza del Popolo, invece, è stato borseggiato un pensionato di 89 anni: un ragazzino che l'anziano ha descritto come straniero l'ha derubato del portafogli, in cui teneva 40 mila lire e la tessera di abbonamento al bus.

In via Chiappino, infine, è stato sventato dal titolare di un magazzino un tentativo [redacted] furto: l'uomo ha notato due persone sospette, li ha allontanati e quindi ha chiamato il «113». Gli agenti hanno confermato i sospetti: i due [redacted] un furgone rubato. **[f. p.]**

Intanto i carabinieri indagano sulla morte di una donna di 86 anni caduta in corsia

L'Usl sfratta 20 anziani [redacted] Santuario A giugno dovranno lasciare il ricovero

SAVONA. Una ventina di anziani verranno «sfrattati» dal Santuario. L'Usl ha già inviato una lettera di avviso ai parenti perché a partire dal 1° giugno tutti gli ospiti che non versano in gravi condizioni di salute dovranno lasciare la Residenza sanitaria. Anche se per il momento si tratta solo di [redacted] avvertimento, le lettere hanno provocato il panico fra gli anziani che da anni si [redacted] abituati a vivere al Santuario.

I funzionari dell'Usl hanno applicato alla lettera [redacted] nuove disposizioni previste dalla legge che ha istituito le Residenze sanitarie. Le strutture come il Santuario in futuro non potranno più ospitare malati cronici, [redacted] diventeranno un luogo di cura e di soggiorno per tempi limitati (si parla di 6-8 mesi al massimo). Terminato il periodo di crisi, gli anziani dovranno trovare sistemazione nelle cosiddette Residenze protette oppure tornare a casa dove verranno curati con l'«assistenza domiciliare integrata». Purtroppo la realtà [redacted] è diversa. Le residenze protette di fatto [redacted] esistono e anche il servizio di assistenza domiciliare per il momento rappresenta più un auspicio che [redacted] realtà. Di fatto i 17 [redacted] che [redacted] stati invitati dall'Usl a lasciare il ricovero del Santuario difficilmente troveranno sistemazione altrove.

Di qui la disperazione degli anziani e le furibonde proteste dei parenti. Il provvedimento, fra l'altro, incide [redacted] una situazione particolarmente delicata. Da mesi infatti il Comitato parenti [redacted] Santuario è in lotta con l'Usl per evitare il pagamento delle rette istituite dal manager Roberto Cunco. Improvvisamente i parenti degli anziani ospitati al Santuario hanno scoperto che il ricovero non sarebbe stato né gratuito [redacted] definitivo. Il clima al Santuario sta diventando esplosivo. Fra l'altro i parenti hanno presentato anche una denuncia ai carabinieri contro i sanitari dell'Usl che non avrebbero prestato le necessarie cure ad un'anziana morta in seguito ad una caduta. L'episodio risale all'autunno scorso, quando una donna [redacted] 86 anni, Maria Gallo, cadde [redacted] mentre era legata ad una sedia. L'anziana battendo sul pavimento si ruppe un femore. Maria Gallo morì due settimane dopo in ospedale, non riuscendo a superare lo choc del ricovero e dell'intervento chirurgico. I carabinieri stanno indagando per accertare eventuali responsabilità. I parenti precisano che non sono alla ricerca di un risarcimento: «Speriamo solo che venga fatta chiarezza sul livello di assistenza [redacted] Santuario».

Ermanno Branca

[redacted]

Meno ambulatori in città

La chiusura degli ambulatori e il trasferimento del Servizio di [redacted] cupero tossicodipendenti scatenano le polemiche. Anche il presidente della III Circoscrizione Sandro Venturini ha preso posizione contestando il progetto presentato dall'Usl al Comune. In particolare, Venturini condanna l'apertura dell'ambulatorio di via IV Novembre, in [redacted] appartamento al primo piano. «Costringere gli utenti anziani a salire due piani di scale non è ragionevole - protesta il presidente della III Circoscrizione - soprattutto se si considera che esistono altri locali al piano terra che potrebbero [redacted] utilizzati comodamente». Venturini teme anche la ventilata chiusura dell'ambulatorio di via Aglietto. Decisa presa di posizione sul problema del Sert. Nemmeno la III Circoscrizione vuole ospitare il Servizio di recupero tossicodipendenti. L'Usl e il Comune hanno vagliato [redacted] alcune altre soluzioni, suscitando forti contestazioni. **[e. b.]**

IL TACCUINO DELLA PROVINCIA

[redacted] AL GIORNALE

Il perdono a [redacted] e i Caduti [redacted] Rsi

Il vescovo Lafranconi, invocando il Vangelo, [redacted] dice che bisogna perdonare Brusca! [redacted] lui perché si rifiuta, malgrado i ripetuti solleciti, di dare [redacted] benedizione ai caduti della Repubblica Sociale Italiana? Comunque non tema, l'8 per mille l'avrà lo stesso. Da giovane sacerdote il futuro Giovanni XXIII insegnò che anche se chi al momento ci governa non merita alcunché, la Patria (in questo [redacted] noi diciamo la Chiesa), resta in eterno, e [redacted] si deve sempre il [redacted] incondizionato appoggio.

Eugenio Battaglia, Savona

[redacted] Repubblica [redacted] Savona [redacted] proposta

Domenica 2 giugno ricorre il 50° anniversario della nascita della Repubblica. Il Parlamento celebrerà questa data con la necessaria solennità, riunendo congiuntamente i suoi due rami per ascoltare la parola del presidente Scalfaro. Il particolare momento che stiamo attraversando richiede, però, proprio sul tema della saldezza [redacted] nostre istituzioni, [redacted] più vasto coinvolgimento democratico. Per tale motivo mi permetto di proporre che a Savona, città medaglia d'oro della Resistenza, si pensi a [redacted] momento di grande impegno: la mia proposta è quella di una seduta congiunta del Consiglio provinciale e del Consiglio comunale di tutta la provincia, proprio per realizzare [redacted] la necessaria intensità di riflessione intellettuale, morale e politica questo ricordo di una data fondamentale per la nostra storia.

Franco Astengo, [redacted] «Per la Costituzione», Savona

Iacp, [redacted] invito [redacted] Pietro

Signor ministro, nell'esprimerle le più sincere congratulazioni per l'alto incarico che è stato chiamato a ricoprire e [redacted] ripeterle, magari pedissequamente, considerazioni [redacted] carattere generale che, ne sono certo, a migliaia l'a[redacted] partecipate, desidero farle una proposta. Tra circa [redacted] anno a Savona verrà riconsegnato alla città [redacted] edificio completamente ristrutturato da questo Iacp che ospiterà in locazione 110 nuclei familiari, nonché i nuovi locali dell'istituto stesso.

Si tratta della ristrutturazione, del costo d'oltre 10 miliardi di risorse pubbliche, di quella che a Savona è conosciuta come [redacted] operaia ex Viglienzoni», in via Aglietto, che costituisce una specificità [redacted] punto di vista [redacted] tettonico ed anche un preciso significato sociale. Ritengo superf[redacted] soffermarmi sul significato complessivo che avrebbe il fatto se fosse possibile programmare una sua anche breve presenza a Savona in occasione di detta inaugurazione. Mi rendo perfettamente conto, signor ministro, della scarsa originalità di questa proposta e anche di cosa significhi poter, anche volendolo, aderire a tutte le richieste ed inviti che le perverranno. Tuttavia mi permetto di ribadire che se una salto a Savona fosse conciliabile con la mole di impegni istituzionali ciò, assumerebbe [redacted] significato non circoscrivibile al solo fatto di constatare come sono state spese ingenti risorse pubbliche.

Renato Pezzoli, direttore generale Iacp Savona

Scrivere a La Stampa, piazza Marconi 3/8, Savona
Per i fax: 019/810.971

NUMERI UTILI

[redacted]
AMBULANZE

Savona e tutta la provincia: telefono **118** per richiesta urgente ambulanze ed emergenze sanitarie. Ecco alcuni numeri dir. per chiamare l'ambulanza:
Andora: 85 344 (Croce Bianca)
Laigueglia: 690.231 (Croce Bianca).
Alassio: 640 089 (Croce Rossa). 640 369 (Croce Bianca)
Albenga: 50 348 (Croce Bianca)
[redacted] 333 (Croce Rossa).

[redacted]
FARMACIE DI [redacted]

[redacted]
Sono di turno dalle [redacted] alle 19.30:
Della Villeta, via Montegrappa 24, tel. [redacted]
Padovani, via Chiavella 14, tel. 801.318
San Paolo, corso Italia 178, tel. 829.937.

Il [redacted] notturno viene garantito dalle [redacted] alle 8.30 dalla farmacia *Della Ferrera*, corso Italia 1[redacted], tel. 827.202.
Sono inoltre reperibili:
[redacted]
Bonavia, corso Veneto 3, tel. [redacted]
[redacted]
Vadino, via Piave [redacted], tel. 555.568.
[redacted]
Albi 3, via Sectione 76, tel [redacted].
[redacted]
Fontana, via Biglati 24, [redacted] 481.616.
[redacted] **S. SPIRITO**
Franchi, via Colombo 15, tel. 970.036.
[redacted] **MONTENOTTE**
Rodino, via Portici 31, tel. 505.454.
[redacted]
Neri, lungomare Diaz 63, tel. 990.032
FINALE LIGURE
Richeri, corso Europa 21, tel. 601.703
[redacted]
San Giovanni, via Garibaldi, tel. 677 171
[redacted]
Cigliuti, piazza Italia, tel. 564.017

NOLI
[redacted] *Ursino*, [redacted] Italia 10, telefono 748.236

PIETRA LIGURE
Centrale, via Garibaldi 36, telefono 628.021

QUILIANO
Bermano, Valleggia, via Diaz 2, telefono [redacted]

VARAZZE
Montenaro, via Mameli 24, tel. 934.610

[redacted]
[redacted] **MEDICA**

Notturna (dalle 20 alle 7), prefestiva e festiva (dalle ore 14 del sabato alle ore 8 del lunedì).
Distretto Savona: telefono 824.444 o numero verde 167.017.737 (da Varazze a Spotorno).
[redacted] Ligure: tel. numero verde 167.017.737 (da [redacted] a Borghetto).
Distretto [redacted] Albenga: telefono 167.017.737 (da [redacted] ad Andora).
Distretto [redacted] Cairo e Valbormida: telefono 824.444 o chiamando il numero verde 167.017.737.

[redacted] CIVILE

SAVONA [redacted] MAGGIO

NATI. Filippo Sguerso, Francesco Rubino, Manuel Cecchelli.
[redacted] Ignazio Servitto, 64 anni, Albisola Superiore, via Colombo 101. Trasporto diretto questa [redacted] na alle 10,45 ad Albisola Superiore. Angela Minetti, 84 [redacted], Savona, via Verzellino 8. I funerali si svolgeranno questa [redacted] 9,45 nella chiesa parrocchiale [redacted] Santissima Trinità in via Chiavella.
ATTIVITA' [redacted]
Alla sezione per l'impiego di Albenga selezione di due lavoratori da adibire come aiuti [redacted] all'istituto Trincheri. La chiamata verrà [redacted] il 4 giugno. I lavoratori interessati dovranno presentarsi [redacted] il cartellino rosa, il libretto di lavoro e un documento [redacted] identità valido.
"La segreteria dell'Avo, corso Italia 180 r., riceve le iscrizioni per il [redacted] formazione dei volontari ospedalieri. Le adesioni vengono raccolte [redacted] lunedì e giovedì, dalle 10 alle 12. Recapito telefonico 8405948.

La Direzione ed i Dipendenti SITRON S.p.A. Unità di Savona partecipano al dolore che ha colpito l'ing. Pietro per la perdita improvvisa della [redacted]

Jole De Filippis

— Savona, 29 maggio [redacted]

[redacted]

SAVONA

Conferenza al Liceo Chiabrera

Il Gruppo speleologico savonese organizza per oggi alle 17,15 nell'Aula Magna del Liceo Classico Chiabrera una conferenza di Flavio Bertuzz sul tema «La catena alimentare». **[p. p.]**

QUILIANO

Forme e colori delle Alpi

Alle 21 nel Salone della Sms di Quiliano, Claudio Vanzo del Gruppo escursionistico «La Rocca» presenterà una proiezione di diapositive sul tema «Alpi Liguri, forme e colori». **[r. p.]**

PIETRA L.

Seminario medico al S. Corona

«La biopsia osteo-midollare: attività e prospettive» [redacted] tema dell'incontro scientifico di aggiornamento medico in programma stasera, [redacted] inizio alle 20,30 nella sala congressi dell'ospedale Santa Corona di Pietra Ligure. **[a. r.]**

Ieri mattina al largo del molo «Bestoso» durante una normale immersione

Alassio, embolia per due sub

Emergenza per una giovane coppia di Biella rimasta senza ossigeno a 15 metri di profondità
Trasportati con l'elicottero dei vigili del fuoco al San Martino ora sono in camera iperbarica

ALASSIO. Due giovani sub piemontesi hanno rischiato di trasformare in tragedia una loro immersione al largo di Alassio ieri mattina. Colti da embolia nella fase di risalita per una situazione di emergenza i due ragazzi sono però riusciti, tremolanti e sotto choc, ad arrivare a riva per chiedere i soccorsi. Necessario ed urgente è stato il trasporto dei due sub in elicottero all'ospedale San Martino di Genova per il trattamento in camera iperbarica.

Andrea Crucitti, 21 anni, residente a Biella e Elena Zegna, 19 anni, residente a Valdengo in provincia di Biella sono i due protagonisti della brutta avventura subacquea avvenuta ieri mattina intorno alle 9,30 al largo del molo «Bestoso». Come molto spesso erano soliti fare, vista la bella giornata di sole i due giovani biellesi hanno preso la loro attrezzatura e si sono allontanati da riva per compiere alcune immersioni.

Dopo essere arrivati a circa 22 metri di profondità Andrea Crucitti ed Elena Zegna hanno cominciato la risalita. Sembra che proprio in quel momento qualcosa sia andato storto. Verso i quindici metri di profondità forse la rottura di un tubo collegato alle bombole della ragazza ha obbligato il compagno ad un intervento di emergenza per non compromettere la respirazione. L'ossigeno contenuto nelle bombole dei due sub pressato però si è esaurito e non c'è stato altro da fare per loro che risalire rapidamente saltando le varie fasi di decompressione (l'ultima, di tre minuti, avrebbe dovuta essere fatta a circa cinque metri dalla superficie).

In preda allo stordimento e in evidente stato di choc Crucitti e Zegna sono riusciti a raggiungere la riva e a chiedere i soccorsi. Nel giro di pochi minuti un'ambulanza della Croce bianca è arrivata sul lungomare nei pressi del molo ed ha trasportato i giovani sommozzatori. Pronto l'intervento dell'ospedale di Albenga. Da lì una seconda ambulanza è partita per l'aeroporto di Villanova. Imbarcati sull'elicottero dei Vigili del fuoco i due ragazzi sono stati trasportati al San Martino di Genova e urgentemente chiusi in camera iperbarica. Le loro condizioni non destano preoccupazioni.

Ha raccontato Oscar Zunino, milite della Croce bianca di Alassio andato in aiuto dei due sub: «Erano infreddoliti e sotto choc. Anche se molto spaventati dalla vicenda sono saliti da soli in ambulanza e sono rimasti in perfetto stato di coscienza per tutto il viaggio». Ora che la brutta avventura è finita ai due giovani rimane solo il ricordo di alcuni secondi sott'acqua durati un'eternità.

Massimo Boero

L'elicottero dei vigili del fuoco trasportato alla iperbarica del San Martino i due sub colti da embolia

Vinta l'Apof

«Caro estinto» Ora è guerra

ALBENGA. L'impresa di pompe funebri «San Siro Liguria» dovrà rimuovere la grossa insegna con la scritta «Città di Albenga» e non potrà più usare la denominazione carta intestata e spazi pubblicitari. Lo ha deciso il presidente del tribunale di Savona Soave accogliendo la richiesta dell'Apof, altra ditta di pompe funebri, assistita dall'avvocato Angelo Lucido.

Secondo il tribunale la scritta «Città di Albenga» sugli atti della «San Siro» potrebbe indurre la clientela a pensare che si tratti un'azienda comunale e in concessione pubblica con tariffe quindi contenute. Il presidente ha accolto le tesi dell'Apof applicando l'articolo 700 che impone alla «San Siro» l'esecutività immediata dell'ordinanza per non pregiudicare l'attività imprenditoriale delle altre imprese di pompe funebri di Albenga. Altre vicende giudiziarie tra le pompe funebri arriveranno in tribunale nei prossimi giorni. [s. p.]

L'ESPERTO

Nuove norme antincendio per ritrovi e sale da ballo

La vigilanza antincendio è compito istituzionale del corpo nazionale dei vigili del fuoco, e costituisce un servizio di interesse pubblico per la sicurezza e l'incolumità delle persone, nonchè dalla salvaguardia dei beni e della tutela dell'ambiente». E' quanto è legge tra le finalità del nuovo regolamento dei servizi di vigilanza antincendio sui luoghi di spettacolo e trattenimento.

Le nuove norme sono contenute nel decreto n° 261 del 22 febbraio '96 del ministero dell'Interno, pubblicato sulla Gazzetta Ufficiale n°113 del 16 u.s. Per una provincia, quella di Savona, che ha oltre cento locali da ballo, e che, in Italia risulta seconda solo a Rimini, le novità introdotte dalla nuova legge, non sono solo importanti ma fondamentali per i molti addetti ai lavori.

La provincia di Savona detiene anche il primato del dancing all'aperto: «Ai Pozzi» di Loano è il locale più grande in Liguria per capacità ed estensione. La discoteca «Gulliver» di Noli è, invece, la più grande e coperto della provincia. Spetta alla Commissione provinciale di vigilanza garantire la sicurezza dei locali di pubblico spettacolo: le cose da osservare sono contenute nella circolare ministeriali n°16 del 15.2.1952. Una circolare continuamente aggiornata. Vero punto di riferimento per enti di controllo, esperti e addetti ai lavori. Il nuovo regolamento stabilisce che il servizio di vigilanza deve essere richiesto obbligatoriamente da parte dei titolari di pubblico spettacolo e trattenimento, quando le loro attività hanno le seguenti capienze:

- Teatri, cinema-teatri, teatri-tenda, e circhi superiore a 500 posti; teatri all'aperto più di 2000 posti. Sale pubbliche di audizione per conferenze, concerti e simili superiori a 1000 posti. Impianti per attività sportive all'aperto con più di 10 mila posti, anche quando vengono occasionalmente utilizzati per manifestazioni diverse da quelle sportive. Per gli impianti al chiuso i posti devono essere superiori a 4 mila. Edifici,luoghi e locali al chiuso, ove si svolgono, anche occasionalmente, mostre, gallerie-esposizioni con superficie lorda superiore a 2000 mq.; fiere e quartieri fieristici più di 4000 mq. se al chiuso e 10 mila mq. se all'aperto. Locali si svolgono trattenimenti danzanti con capienza di oltre 1500 persone. Luoghi ed aree all'aperto occasionalmente si svolgono trattenimenti con afflusso di oltre 10 mila persone.

In ogni nei locali dove è obbligatorio il servizio di vigilanza, il gestore deve provvedere a garantire, durante lo spettacolo, la presenza di idoneo personale per i primi interventi d'incendio.

Michele Costantini

Nell'area fieristica anche due bar, un ristorante, un salone spettacoli e parcheggi

Albenga, tutto pronto per l'Expo

Domani alle 17 apre i battenti la 1ª edizione della rassegna espositiva della Riviera e delle Valli ingaune
Più di 140 gli standisti, presenteranno a San Giorgio per dieci giorni il meglio della loro produzione

ALBENGA. I lavori sono quasi terminati a San Giorgio dove, domani pomeriggio alle 17, aprirà i battenti la prima edizione dell'«Expo Albenga, Fiera delle valli ingaune». La cittadella fieristica, ormai completamente terminata per quello che riguarda i capannoni, si è animata per la presenza degli oltre centoquaranta espositori intenti ad allestire i duecentocinquanta stands.

Ad organizzare la rassegna è la Publiefis assieme al Comune di Albenga e la Confesercenti con il patrocinio de La Stampa, la Provincia, la Camera di commercio, la Comunità montana ingauna, la parrocchia di San Giorgio, la Croce Bianca, il Comune di Alba, la Cassa di Risparmio di Savona. «Rispetto alle altre esposizioni questa di Albenga si caratterizza per l'alta qualità degli espositori. Si tratta di una fiera di merci varie con tante novità interessanti e spunti per il divertimento e l'approfondimento», spiegano gli organizzatori.

L'esposizione apre i battenti tutti i giorni alle 17 (alle 14 al sabato e alla domenica) per chiudere alle 23,30. All'interno della cittadella fieristica, accanto agli stands, sono in funzione due bar, il salone spettacoli e il ristorante gestito direttamente dal gruppo di San Giorgio che ogni anno organizza a curina durante la «Sagra del Michettin», una delle più affollate e prestigiose della Riviera. Anche per i parcheggi non dovrebbero esserci grossi problemi. Accanto ai capannoni, infatti, sono stati allestiti centinaia di posti in grado di garantire il massimo servizio ai visitatori che, si prevede, saranno migliaia. [m. br.]

Tutto pronto per l'Expo di Albenga

PIETRA L.

Mostra-mercato a giugno

Seconda edizione della «Mostra mercato dell'estate» dal 22 al 30 giugno prossimi a Pietra Ligure. La novità più importante dell'edizione '96 è l'ubicazione dell'Expo che sarà realizzato nell'area del campo sportivo di via Borro. Gli stands saranno quindi a pochi passi dal centro cittadino. La mostra-mercato sarà ospitata in tre capannoni e un teatro tenda. Saranno presenti tutti i principali settori merceologici. Fra gli spettacoli collaterali ci saranno un luna park, alcuni concerti, serate danzanti, una sfilata di moda e anche un talk-show sul tema «La vita oltre la vita». Per le adesioni degli espositori le richieste si ricevono ai numeri telefonici 019-626259 e 019-615509. La manifestazione è organizzata dall'Unione pietrese esercizi pubblici e dalla «Drox 1.» con il patrocinio del Comune di Pietra, assessorato al commercio, de «La Stampa» e di Radio Onda Ligure. [a. r.]

Molestie sul treno

Quindici mesi di reclusione per un barman

ALBENGA. Un barman del Grand Hotel Royal di Sanremo, M. B., 49 anni, è stato condannato dal tribunale di Savona a un anno e 3 mesi di reclusione, pena sospesa e non menzione.

Era accusato di atti di libidine e di atti osceni in luogo pubblico che avrebbe commesso tra Spotorno e Loano, su un treno, ai danni di un venticinquenne pugliese, mentre questi dormiva. Il giovane l'ha poi immobilizzato e consegnato agli agenti della Polfer, nella stazione di Albenga. [f. p.]

LOANO

Friendly per l'handicap

Una settimana per vincere i pregiudizi

LOANO. «Friendly», incontro senza barriere nel mondo della disabilità, è il ciclo di appuntamenti in programma dal 1 all'8 giugno a Loano. In calendario mostre d'arte, sfilate di bande, spettacoli di danza, musica giovane e la tradizionale «Vasca lunga un giorno». Fra gli ospiti il Gabibbo di Canale 5. La manifestazione, patrocinata da La Stampa, ha lo scopo di «diminuire i pregiudizi e aumentare le occasioni d'incontro e conoscenza» verso i portatori di handicap. [a. r.]

FINALE L.

Fissata al 12 giugno

Andrà all'asta l'hotel Florenz nel rione Pia

FINALE L. Verrà venduto all'asta l'hotel «Florenz» di Finalborgo. Lo ha deciso il giudice del tribunale di Savona Luisa Carta che ha fissato per il 12 giugno prossimo il termine massimo per la presentazione delle offerte pubbliche a partire da 150 milioni. Il «Florenz» è tristemente noto per il fatto che nel novembre scorso il titolare, Cesare Bertoli, persona stimata, si era tolto la vita anche per difficoltà economiche. Fra i debiti 31 milioni di canoni d'affitto arretrati. [a. r.]

Finale Ligure, critiche alla maggioranza che governa la città

Reciputi giudica la Giunta «Ha lavorato poco e male»

FINALE L. «Per risolvere i gravi problemi della città sono necessari impegno e serietà evitando di perdere tempo con passatempi notturni e sfondo goliardico. C'è un tempo per il gioco ed per il lavoro. Per lavorare che Finale Ligure ne ha veramente bisogno». E' molto critico il giudizio che Gianni Reciputi, nome del gruppo di minoranza centrodestra, da dell'amministrazione guidata da Pier Paolo Cervone.

Spiega Reciputi (Polo): «Dopo 13 mesi di amministrazione Cervone, nonostante il parere contrario della maggioranza dei cittadini, la giunta continua a lavorare nell'ombra pur di accontentare le volontà politiche della Regione affinchè, in silenzio e decisioni piovute dall'alto, venga istituito un ente che priverà i cittadini di gran parte del loro territorio (parco del Finalese). Ma perchè il sindaco non capisce di dover difendere gli interessi dei propri amministrati? Una volta in più la giunta dimostra di non tener in nessun conto il parere dei cittadini».

Secondo Reciputi durante la campagna elettorale «tutte le forze politiche si erano accordate sui maggiori problemi». Li elenca: Prg, spiagge libere, parcheggi, fognature (Olle e Varigotti), Malpasso, ordine pubblico, acquedotto, gabinetti pubblici, ripristino di strade, programmazione, promozione turistica («scommessa del sindaco sul turismo culturale»), funzionalità e trasparenza, collegamento la zona industriale. Conclude: «Quali di questi problemi sono stati affrontati e risolti? Nonostante la nostra disponibilità il comportamento della giunta che ha esautorato di fatto il Consiglio comunale a favore di cervellotiche decisioni di alcuni assessori e la totale mancanza di informazione sugli argomenti importanti, i consiglieri del Polo stati costretti a prendere le distanze dall'amministrazione guidata da Cervone». [a. r.]

Il consigliere del Polo Gianni Reciputi

NOTIZIE FLASH

Condannato a 5 anni di cella per la rapina alla Mamberto

Il tribunale di Savona ha condannato a cinque di reclusione Marco Sanfilippo, 26 anni, di Pietra Ligure, riconoscendolo come uno dei cinque componenti della banda che nel gennaio '96 rapinò l'agenzia cambio Mamberto, nell'area di servizio Ceriale Sud, sull'Autofiori. [f. p.]

Controlli della Finanza per i venditori abusivi

Altri controlli fra i venditori ambulanti stati realizzati dalla Guardia di finanza a Loano e Pietra. In quest'ultima località intensificati i controlli dei carabinieri fra prostitute e clienti. [a. r.]

ALBENGA

Un furto la notte scorsa all'Esse 2 Fotomarket

Furto notte scorsa ai danni del negozio Esse Fotomarket di viale Pontelungo 36. Ignoti sono entrati nel punto vendita apparecchi e materiali fotografici forzando la . Il bottino ammonta a diversi milioni. [r. sr.]

Censimento della Forestale sulle discariche abusive

E' in corso in questi giorni censimento di tutte le discariche abusive situate nell'entroterra albenganese. L'indagine è compiuta dagli uomini della Forestale. [r. sr.]

ECONOMICI

AZIENDA specializzata nella vendita di carni pregiate e salumi di elevata qualità nel settore della moderna elaborazione ricerca, per la provincia di Imperia e Savona, venditori automuniti. Offresi assunzione diretta, corso di formazione, rimborso spese, provvigioni, zona in esclusiva. Telefonare a INTERMEAT 0331 734.000 Cardano al Campo (VA).

ABBONAMENTO. il migliore di chi legge La Stampa. LA STAMPA

Sulla dinamica dell'incidente davanti al «K3» prosegue l'inchiesta giudiziaria

Lacrime e tanti fiori per Manuele

Una gran folla ha partecipato ai funerali del bimbo di 2 anni travolto da un'auto a Mallare
A fianco dei genitori anche la comunità senegalese della Val Bormida. Il dolore dell'investitore

MALLARE. La piccola bara coperta di fiori bianchi al centro della navata della chiesa parrocchiale. Attorno, centinaia di persone. Un addio straziante quello a Manuele Ciciani Briano, il bimbo di due anni travolto e ucciso d un'auto domenica sera, in località Acqua, lungo la strada che collega Mallare ad Altare.

Ed è proprio a poca distanza dal luogo dell'incidente, dove il piccolo viveva insieme con la madre, Onorina, 31 anni, casalinga, (il padre, Modou Diop, 34 anni, di origine senegalese, dipendente della segheria Bertone di Pallare, invece a Millesimo), che ieri pomeriggio è partito il lungo corteo funebre. A dare l'ultimo saluto al piccolo Manuele, infatti, c'era l'intero paese, decine di ragazzi e adolescenti, e la «comunità» senegalese che vive in Val Bormida.

Commozione, lacrime fra quanti lo hanno amato. Le preghiere, le parole di conforto del parroco, don Giancarlo Galliano. La disperazione della mamma, del papà, dei parenti, e degli amici. Ma anche il dolore di Bruno Panelli, il pensionato cinquantaquattrenne di Mallare che con la propria auto, una «Fiat Tipo», ha investito Manuele, e dei suoi familiari. Uno dei figli di Panelli, infatti, è collega di lavoro e amico di Diop. Anche loro, come tantissime altre persone, si sono recate nella camera ardente allestita nell'obitorio dell'ospedale di Cairo Montenotte per rendere l'ultimo omaggio al bimbo.

Un dramma che ha toccato il cuore di tutti e sulle cui cause sta ora indagando il sostituto procuratore della Repubblica, Emilio Gatti. Una tragedia che ha avuto come vittima un bambino di appena due anni. Manuele festeggiato il compleanno il 21 maggio scorso. Sorrisi, torta con candeline, foto di rito e tanta allegria. Una gioia che, cinque giorni dopo, è spenta per sempre.

Erano da poco passate le 21 di domenica quando il bimbo è sfuggito alla sorveglianza della madre in quel momento stava preparando un caffè nel ristorante «K3», dove lavora saltuariamente. Questione di attimi. Manuele ha raggiunto la strada. Voleva, sempre, giocare. E invece un destino tragico lo ha ucciso. L'auto di Panelli stava transitando in direzione di Altare. Un istante. L'urto, violentissimo. Il corpicino del bimbo scaraventato a undici metri di distanza. Per il piccolo non c'è più nulla da fare. L'investitore, comprensibilmente sconvolto per quanto accaduto, racconterà che lui ha visto Manuel «sbucare» sulla strada, all'improvviso. Sarà, tuttavia, l'inchiesta del magistrato a stabilire con precisione la dinamica del mortale incidente.

Lucia Barlocco

Sopra i genitori di Manuele (nel riquadro) sul sagrato mentre alcuni bambini portano in chiesa la piccola bara. Di lato il corteo funebre lungo la via di Mallare

NOTIZIE FLASH

CAIRO M.

In arrivo «zone a disco» e le aree di scarico e carico

Zona-disco di 2 ore, dalle 8 alle 20, in piazza della Vittoria e piazza XX Settembre e di un'ora, dalle 8 alle 12 e dalle 15 alle 18, in alcuni tratti di corso Dante. Il provvedimento entrerà in vigore a giorni. I Comune sta predisponendo aree di carico e scarico attorno al centro storico.

CAIRO M.

E' condannato a otto mesi nascose al Fisco 700 milioni

Giovanni Grosa, 57 anni, di Savona, rappresentante legale della «Cairo Autoveicoli», ha patteggiato 8 mesi di arresto milioni di multa, pena sospesa. Era accusato di non aver dichiarato Fisco redditi per 700 milioni per il '92 e il '93.

MILLESIMO

Traffico a senso unico per i lavori al ponte

Proseguono i lavori di consolidamento del ponte in località Quera. Il traffico è a senso unico alternato. Il costo dell'opera, a cura della Provincia, è di oltre mezzo miliardo.

M.

Raccolta rifiuti e discarica in Commissione ambiente

Riunione della commissione Ambiente del Comune, stasera, per discutere il rinnovo dell'appalto per la raccolta dei rifiuti, e l'ampliamento della discarica in località Curagnato. [l. b.]

Una lettera di Ronchi alla Regione

Resol, il ministro ora blocca l'Acna

CENGIO. «Ritengo necessario richiedere la sua collaborazione e quella del Presidente della Regione Liguria perchè sia esperita, se possibile congiuntamente, un'analisi delle possibili alternative di localizzazione dell'impianto Re.Sol fuori dal sito dello stabilimento Acna di Cengio». La richiesta di Edo Ronchi, il nuovo ministro dell'Ambiente, è contenuta in lettera indirizzata al presidente della Giunta regionale Enzo Ghigo partito ieri da Roma. Una missiva in cui per la prima volta un ministro prenda una posizione decisa sulla questione Acna: «Ho esaminato - scrive ancora Ronchi - il parere della Commissione per le valutazioni di impatto ambientale e quelli delle Regioni interessate senza poter superare i dubbi sull'opportunità che l'impianto venga realizzato in un'area che solo adesso comincia a recuperare le condizioni di vivibilità dopo decenni di drammatico inquinamento». Ronchi aggiunge: «Nel sito dovranno peraltro essere realizzati gli interventi di bonifica e risanamento».

Certo, non si può ancora dire con assoluto certezza che in Val Bormida non ci saranno più impianti legati alle vecchie lavorazioni dell'Acna, ma il ministro ritiene «doveroso verso le popolazioni che più hanno patito il degrado ambientale prodotto dallo stabilimento Acna che si proceda a questo ulteriore accertamento». E infatti il giudizio della Giunta regionale è positivo anche se non mancano le cautele. Così il presidente Ghigo si dice «soddisfatto di una presa di posizione che va nella direzione indicata dal Piemonte». E l'assessore all'Ambiente, Ugo Cavallera, spiega che si tratta di un «buon inizio. Contiamo molto sull'impegno del ministro per risolvere il contezioso che oppone la Liguria e il Piemonte».

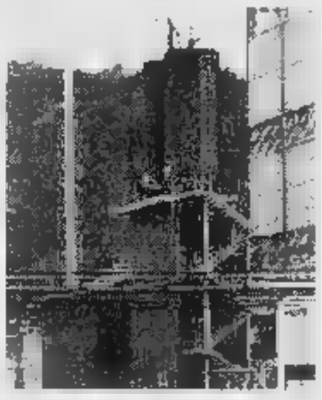

L'Acna ancora al centro di polemiche

E in quest'ottica di nuovo accertamento dell'idoneità del sito sembrano anche superate le iniziative legali annunciate dal vicepresidente della Giunta Gaetano Majorino: «La Regione - spiega - ha presentato un ricorso straordinario al capo dello Stato sul parere tecnico espresso dalla Commisione di Valutazione dell'Impatto Ambientale e sul parere positivo del ministero dei Beni Ambientali».

Adesso, quella che sembrava essere l'ultima spiaggia dell'opposizione piemontese diventa una carta di riserva nella ricerca di una soluzione concordata che verrà ricercata all'interno del gruppo di lavoro che il ministro dell'Ambiente ha insediato - e di cui fa parte anche un rappresentante subalpino - e che ha il compito di «definire gli interventi necessari per la bonifica del sito».

Maurizio Tropeano

ipercoop SAVONA

CENTRO COMMERCIALE Il Gabbiano

CONVENIENZA "FORZA 3X2"

Dal 20 Maggio al 1° Giugno

CONFEZIONE 4 BICCHIERI ACQUA
CL. 20
1 CONF. L. 4.250
3 CONF. L. 8.500

STUOIA MARE PAGLIA
1 PZ. L. 1.900
3 PZ. L. 3.800

VALIGIA DELSEY TRANSAT
L. 119.000 - SCONTO 33%
L. 79.000

10 MUSICASSETTE RAKS+BAULETTO
L. 11.900 - SCONTO 33%
L. 7.900

ROLMIX 2T OIL
1 PZ. L. 7.850
3 PZ. L. 15.700

CAFFE' CREMA ROSTKAFE'
GR. 250
AL KG. L. 12.400 - 1 L. 4.650
3 PZ. L. 9.300

PASTA DI SEMOLA DEL
GR. 500
AL KG. L. - 1 PZ. L. 1.680
3 PZ. L. 3.360

POLPA PIU' CIRIO
GR.
AL KG. L. 1.661 - 1 PZ. L. 2.990
3 PZ. L. 5.980

ACQUA MINERALE BOARIO
NATURALE/GASATA - LT. 1,500
AL LT. L. - 1
3 PZ. L. 1.360

BIBITE COOP
GUSTI VARI - LT. 0,5x3
AL LT. L. 884 - 1 PZ. L. 1.990
3 PZ. L. 3.980

TONNO MARE ALL'OLIO DI
GR.
AL KG. L. 9.000 - 1 PZ. L. 3.240
3 PZ. L. 6.480

VINO VILLANELLA
BIANCO/ROSSO - LT. 1,000
AL LT. 2.120 - 1 L. 3.180
3 PZ. L. 6.360

PER CANI FIDO
AL KG. L. 2.123 - 1 PZ. L. 1.290
3 PZ. L. 2.580

CAMAY CHIC
ML.
AL LT. L. 7.853 - 1 PZ. L. 5.890
3 PZ. L. 11.780

SUCCO DI FRUTTA VALFRUTTA "100%"
LT. 1,000
AL LT. L. 1.427 - 1 PZ. L. 2.140
3 PZ. L. 4.280

LATTE CENTRALE SAVONA
- LT. 1,000
AL LT. L. 1.253 - 1 L. 1.880
3 PZ. L. 3.760

PISELLI FINI SURGELA
GR. 250
AL KG. L. 4.992 - 1 PZ. L. 3.100
3 PZ. L. 6.200

CONFEZIONE CONI GELATO COOP
GR. 400
AL KG. L. 8.882 - 1 PZ. L. 5.300
3 PZ. L. 10.600

GORGONZOLA GIM
AL KG. L. 19.800 - SCONTO 33%
AL KG. L. 12.900

ZUCCHINI FIORI SFUSI
AL KG. L. 2.500 - SCONTO 33%
AL KG. L. 1.740

ADEVENTUALE ESAURIMENTO SCORTE

CORSO RICCI - TEL. 019/84061

SODDISFATTI O RIMBORSATI Consegna la scontrino! Chiedi al Punto di Ascolto
CONSEGNE Consegna a domicilio su elettrodomestici, video HI-FI
65 NEGOZI SPECIALIZZATI GALLERIA SU DUE PIANI CON RISTORANTE E BARS
ORARIO PROLUNGATO E CONTINUATO DAL MARTEDI' AL SABATO: 9.00-21.00 : 14.00-21.00
PRESTITO SOCIALE coop
ARIA CONDIZIONATA La temperatura è sempre quella ideale all' ipercoop. In ogni stagione
PAGAMENTI COOP UNICARD/ VISA BANCOMAT POSSIBILITA' DI ACQUISTO RATEALE su video HI FI ed elettrodomestici
AMPIO PARCHEGGIO 1400 POSTI AUTO COPERTI

SPETTACOLO

GRANDE FESTA TRA TURISMO E MONDANITA'

Stasera le prove di «Tutti in piazza» e sabato «Il caffè delle donne»

Parietti & Scotti a Varazze domani il grande show in tv

VARAZZE. Arriva il weekend più atteso dell'anno. Varazze si trasformerà nella «Città delle donne», l'appuntamento annuale che questa volta si arricchirà anche di personalità del mondo dello spettacolo [redacted] della cultura. Ecco i [redacted]: Alba Parietti, Gerry Scotti, Ornella Vanoni, Sandro Curzi, Gianmarco Tognazzi, Alessandro Cecchi Paone. Tre gli appuntamenti principali. Il primo questa sera con le prove della trasmissione «Tutti in piazza» con Alba Parietti e Gerry Scotti. Domani alle 21 è prevista la diretta dello spettacolo che verrà trasmesso da Canale 5. Sabato, infine, sempre alle 21 puntata speciale del «Caffè delle donne», il talk-show condotto da Bruna Magi.

Nel salotto del bar Invidia, sul lungomare Varazzino siederanno i giornalisti Sandro Curzi, Alessandro Cecchi Paone, Mario Sconcerti; l'attore Giammarco Tognazzi; il «Gigolò» Adriano Galli e, regina della situazione, Ornella Vanoni. Si parlerà, non a caso, di «Uomini».

Varazze vive da giorni la grande attesa per il weekend più atteso dell'anno. Albergatori, commercianti, bagni marini e Comune hanno preparato un'edizione in grande stile della manifestazione che abbina turismo e spettacolo. Varazze si aprirà per il sesto anno consecutivo [redacted] mille donne ospiti della città. Accanto [redacted] tre grandi appuntamenti di stasera, domani [redacted] sabato, gli organizzatori hanno preparato un ricco elenco [redacted] iniziative di contorno.

Si comincia stasera con le prove di «Tutti in piazza», tra[redacted] che andrà in onda domani alle 21. Saliranno sul palco anche gli acconciatori dello staff della parrucchiera varazzina «Gabry», i ballerini de La Procedura Pluvial, i pasticceri varazzini che presenteranno un pandolce da Guinness dei primati che verrà poi distribuito al termine dello spettacolo. Durante la serata Alba Parietti indosserà in onore de «La città delle donne» il telo di dieci metri dipinto dalle artiste di «Arte Donna» [redacted] mostra in questi giorni nelle sale di palazzo Bento Jacopo. Due squadre di Varazze si affronteranno poi nella caccia al tesoro: quella di «Città delle Donne», capitanata da Paola Bennici, albergatrice e infaticabile organizzatrice della rassegna varazzina; quella dei «Pescatori» capitanata da Franco Vallerga.

Domani scatteranno anche le iniziative [redacted] contorno. [redacted] ricco calendario s'inizierà si[redacted] dalle prime ore del mattino con l'ingresso gratuito in spiaggia per proseguire con torneo di beach volley, dimostrazione di surf e mostre al femminile. E ancora fino a domenica voli in elicottero, mini crociere [redacted] attività sportive gratuite. Sabato alle 16, in piazza De Gasperi, ci sarà la «Fragolata» offerta dalla ditta Stefano Grimaldi. In serata, alle 21, il talk show [redacted] Bruna Magi.

Alessandra Zacco

Caccia agli alberghi dei Vip

Gerry ospite dell'hotel Eden
Alba al Royal, gli altri al Chico

Tre personaggi per le iniziative collegate a Varazze, città delle donne Alba Parietti, Gerry Scotti e Ornella Vanoni

VARAZZE. Arrivano i Vip e scatta la caccia all'autografo. Varazze si è già mobilitata. Dall'inizio della settimana piazza Dalla Chiesa è chiusa al traffico per consentire alla troupe di Canale 5 [redacted] allestire la scenografia, che prevede, tral'altro la sistemazione, ovviamente provvisoria, di albari ad alto fusto che faranno da sfondo allo spettacolo di domani sera.

Fans, ammiratori e ammiratrici sono pronti a presidiare il «quartier generale» di Canale 5 [redacted] piazza Dalla Chiesa per strappare una battuta ai protagonisti. Grande attesa e curiosità anche attorno ai principali alberghi cittadini. Alba Parietti ha scelto l'hotel Royal, che occuperà con tutto il suo staff di costumisti e truccatori, mentre il simpatico Gerry Scotti, ha scelto [redacted] alloggiare all'hotel Eden.

Con lui ci saranno anche il regista Mario Pagnussat e il produttore Stefano Magnaghi.

All'Hotel El Chico alloggeranno, invece, gli autori del programma «Tutti in piazza»: Remo Cerruti, Franco Faloppi, Paolo Lizza, Piero Ameli. Il corpo di ballo di Canale 5 alloggerà invece all'hotel Villa Elena.

Per evitare che Alba Parietti e Gerry Scotti vengano soffocati dall'abbraccio dei fans sarà predisposto un robusto cordone di sicurezza che vedrà il coinvolgimento delle forze dell'ordine a partire da oggi quando gli artisti faranno la loro comparsa in città.

Anche gli alberghi, come è prevedibile, saranno presidiati dalle forze dell'ordine e dagli uomini dello staff dei Vip. In questi giorni anche gli hotel hanno preparato nei dettagli l'appuntamento con la «Città delle donne» e le telecamera di Mediaset. I titolari degli alberghi e il personale ci tengono [redacted] fare bella figura.

Per tutta la giornata di oggi, l'intero staff di Canale 5 sarà impegnato nelle prove dello spettacolo in piazza Dalla Chiesa. All'interno del palazzetto dello sport saranno allestiti i camerini e le sale da trucco.

In piazza sarà tutto un viavai di tecnici, cameramen e addetti ai lavori per mettere a punto nei minimi dettagli il programma. Verrà allestito un grande palcoscenico sormontato dall'«americana», [redacted] caratteristico traliccio delle luci.

Ma il momento più atteso sarà certamente quello di domani sera quando si accenderanno le luci, [redacted]iazza Dalla Chiesa e Varazze entreranno nelle case di tutta Italia.

[a. z.]

Ecco i principali appuntamenti di questa sera in provincia

Musica classica a Savona

Per i Concerti di Primavera recital di Tiziano Bagnati specialista della tiorba
Ritmi underground e dance commerciale in Riviera. Gastronomia in Val Bormida

Per i «Concerti di Primavera» appuntamento alle 21 al ridotto del teatro Chiabrera di Savona con [redacted] musicista Tiziano Bagnati. Dance commerciale e underground al Rajah di piazza Castello a Pietra, musica dal vivo con Daniele Cabib al Pirata di Savona e con Barbara Raimondi al Movida [redacted] Loano, disco black e rap al Monkey Business di Finalpia. Sono fra gli appuntamenti di serata nei locali notturni del Savonese. Mentre restano aperti i maggiori dancing di Savona e provincia, appuntamenti «giovani» al Fantasque di Cairo, al Dau Baci di Vado Ligure, al Baquito di Finalpia, al Flora di Pietra, alla Piazzetta degli Artisti di Albenga e all'El Cielo di Alassio.

In Val Bormida appuntamenti tradizionali con gastronomia, musica ed esposizioni. Si tratta di «Cengio in festa» nell'omonima località e della 14a Fiera del commercio e dell'artigianato di Piana Crixia. Infine prima regionale di «Babylon», di Guido Chiesa, al Filmstudio di Savona.

[a. r.]

GALLERIE E MOSTRE

SAVONA

Gli Arcani di Gibboni

«Gli Arcani maggiori» è il titolo della mostra di Luciano Gibboni (Gib) in esposizione fino all'8 giugno a Villa Cambiaso in via Torino. La rassegna è visitabile tutti i giorni dalle 10,30 alle 12,30 e dalle 16,30 alle 19.

[p. p.]

FINALE L.

Artisti contemporanei

Retrospettiva sul Movimento Arte Contemporanea nell'oratorio De Disciplinati dei Chiostri di Finalborgo. In esposizione, sino al 24 luglio (ore 15-20, festivi compresi) 96 opere (pitture e sculture) di artisti quali Mauro Reggiani, Luigi Veronesi, Piero Dorazio, Paolo Levi Montalcini, Antonio Venditti, Max Huber, Alberto Moretti, Giuseppe Allosia e molti altri nomi prestigiosi.

[a. r.]

[redacted]

Acrilici e ceramiche

Gli acrilici e le ceramiche [redacted] Giovanni Tinti in mostra nei locali del circolo degli artisti al Pozzo Garitta di Albissola Marina. La personale si concluderà il 2 giugno.

[a. z.]

FINALE L.

Geometrie classiche

Geometrie classiche [redacted] giochi di luce di Carlo Nangeroni sono ancora in mostra da Valente Arte, in via Barrili a Finale. In esposizione 26 opere datate 1995. Mostra anche nella sala Avis [redacted] via Pertica a Finalmarina.

[a. r.]

STASERA AL CINEMA

SAVONA [redacted]

Teatro Chiabrera OGGI RIPOSO

Astor Tel. 854.827 Or.: 17,30/20/22,30 Lire 10.000/7000
[redacted] 12 scimmie di T. Gilliam, con B. Willis, B. Pitt, M. Stowe (Usa '95) — Anno 2035: un galeotto viene inviato indietro nel tempo per cercare di cambiare il destino del pianeta, sterminato da una misteriosa epidemia. N. V. [redacted]h 10' **Fantascienza**

Diana 1 Tel. 825.714 Or.: 16,30/18,30/20,30/22,30 L. [redacted]
Le affinità elettive dei fratelli Taviani, con I. Huppert, J. H. Anglade, F. Bentivoglio (Ita, '96) — L'Ottocento di Goethe reinventato nella campagna toscana: qui si scatenano le «danze» sentimentali di quattro personaggi. [redacted]. V. 1h 38' [redacted]

Diana [redacted] Tel. 825.714 Or.: 16,30/18,30/20,30/22,30 L. 10.000/7000
Diabolique di J. [redacted]ik, con S. Stone, I. Adjani, C. Palminteri (Usa '96) — La moglie e l'amante: insieme decidono di uccidere l'uomo a cui sono fatalmente legate. Il piano è perfetto, ma i guai sono appena cominciati. N. V. 1h 50' **Thriller**

[redacted] Tel. 825.714 Or.: 16,30/18,30/20,30/22,30 L. 10.000/7000
Fargo dei fratelli Coen, con F. McDormand, S. Buscemi, W. H. Macy (Usa '96) — Un venditore di automobili paga due delinquenti per rapirgli [redacted] moglie: con il riscatto vuole risolvere il [redacted] economico dell'azienda. V. M. 1[redacted] 1h 38' **Dramm.**

[redacted] Tel. 820.563 Or.: 17,30/20/22,30
[redacted]

Filmstudio Tel. 838.63.22 Or.: 20,30/22,30 Lire 6000/5000
Babylon

Jolly Tel. 850.570 [redacted]: [redacted] L. [redacted]
Film [redacted] luci rosse

Salesiani Or.: 15,30 Lire 7000/5000
OGGI RIPOSO

ALASSIO
Colombo [redacted]. 640.263 Or.: 20,30/22,30 pref.fest. anche 16,30/18,30 L. 10.000/6000/5000
That's Amore! di H. Deutch, con J. Lemmon, W. Matthau, S. Loren (Usa '96) — John e Max, i due burberi e simpatici vicini di casa, si alleano contro la bella Maria, decisa a sconvolgere la quiete del loro lago prediletto. N. V. 1h 40' **Commedia**

Ritz Tel. 640.427. Or.: 20,15/22,30 pref. e fest. 16 ult. [redacted],30 L. 10.000/6000/5000 anziani
L'esercito [redacted] scimmie di T. Gilliam, con B. Willis, B. Pitt, M. Stowe (Usa '95) — Anno [redacted]035: un galeotto viene inviato indietro nel tempo per cercare di cambiare il destino del pianeta, sterminato [redacted] una misteriosa epidemia. [redacted]. V. 2h 10' **Fantascienza**

ALBENGA
Ambra T. 51419. Or.: [redacted] Fest./pref. anche [redacted] e 16,30. L. 4500
L'odio di M. Kassovitz, con V. Cassel, H. Koundé, S. Taghmaoui (Fra, '95) — Picchiato dalla polizia, un teilice[redacted] lotta contro la morte. Nel suo quartiere, il Muguets di Parigi, scoppia la rivolta per fargli giustizia. N. V. 1h 37' **Drammatico**

Astor Tel. [redacted] Or.: 20,30/22,30. Fest. anche 16,30 e 18,30. L. 9000/6000
Le a[redacted] elettive dei fratelli Taviani, con I. Huppert, J.-H. Anglade, F. Bentivoglio (Ita, '96) — L'Ottocento di Goethe reinventato nella campagna toscana: qui [redacted] scatenano [redacted] «danze» sentimentali di quattro personaggi. N. V. 1h 38' **Commedia**

[redacted] SUP.
[redacted] Or.: 21 Lire 15.000
[redacted]

CAIR[redacted]
Abba Tel. 504.234 Or.: 20/22 Lire 8000/6000
Piume [redacted] struzzo di M. Nichols, con R. Williams, N. Lane, G. Hackman (Usa '96) — Un'armoniosa coppia [redacted] omos[redacted] mossa [redacted] imbarazzo dal matrimonio del figlio di uno dei due. Remake del «Vizietto». N. V. 2h **Commedia**

FINALE [redacted]
Ondina [redacted]. 692.200 Or.: 20,45 L. 7000
Nuovo programma

LOANO
Loanese Tel [redacted] Or.: 20,30/22,30 L. [redacted]
Diabolique di J. Chechik, con S. [redacted], I. Adjani, C. Palminteri (Usa '96) — La moglie e l'amante: insieme decidono di uccidere l'uomo a cui sono fatalmente legate. Il piano è perfetto, ma i guai [redacted] appena cominciati. N. V. 1h 50' **Thriller**

MILLESIMO
Lux Or.: 17/21 L. 7000/5000
RIPOSO

[redacted]
T. [redacted]lo [redacted]: 21,15 Lire [redacted]
OGGI RIPOSO

[redacted]
Verdi 1 Tel. 97 249 Or.: 20,20/22,35 Lire [redacted]
RIPOSO

Verdi [redacted] Tel. 97.249. Or.: 20,40/22,35 [redacted] 10.000/7000
RIPOSO

STASERA ALLE TELEVISIONI LOCALI

Telenord

- 17,30 **I miei quartieri**, informazione locale
- 18 — **Musica e spettacolo**, rubrica musicale
- 18,30 **Telefilm**
- 19 - **Tn4**, telegiornale
- 19,25 **I miei quartieri**, informazione locale
- 19,40 **M[redacted] in Italy**, programma musicale
- 20,15 **Judopromoter**, arti marziali
- 20,30 **Programma sportivo**
- 22,30 **Appuntamento con i gioielli**, diretta commerciale
- 1 **Tn4**, telegiornale
- 1,30 **Film**
- [redacted] - **Telefilm**

Primocanale

- 7 — **Circuito Junior Tv**, cartoni animati, telefilm, documentari, giochi e rubriche per ragazzi
- 11 - **Marianna**
- 11,30 **Match music**
- 12 — **Evening shade**, telefilm
- 13 — **Match music underground**, [redacted] musicale internazionale
- 13,30 **Dragon Ball** [redacted] animato
- 14 - **Portobello Road**
- 16,30 **Marianna**
- 17 — **Circuito Junior Tv**, rubriche per ragazzi
- 18 — **Primomercato**
- 20 — **Arcobaleno**, rotocalco
- 20,15 **Spazio aperto**, telegiornale
- 20,30 **Primogiornale**
- 20,45 **Controsalotto**, rotocalco di sport, attualità e spettacolo
- 22,30 **Programmi non stop**

Canale 7

- 9,50 **Beymond 2000**, magazine
- 10,45 **Tg Liguria**
- 11 **Fai un affare con...**
- 11,45 **Tg Liguria**
- 12 **Fai un affare con...**
- 12,45 **F.B.I.**, telefilm
- 13,45 **I miei quartieri**, informazione [redacted]cale
- 14 - **Appuntamento con i tappeti**, rubrica commerciale
- 17,50 **Musica e spettacolo**
- 18,15 **Fai un affare c[redacted]...**
- [redacted] — **I miei quartieri**, rubrica
- 19,15 **Tg Liguria**, notiziario
- 19,35 **Radici**, miniserie
- [redacted] **Telesport**, rubrica
- 23 **Appuntamento con l'antiquariato**
- 0,30 **Tg Liguria**
- 1 - **Film**

Telegenova

- 7 - **Tg notizie regione**
- 7,30 **Telefilm**
- 8,15 **Buongiorno con Cinquestelle**
- 9,30 **Tuttopellicola**
- 11,50 **Anticipazioni cinematografiche**
- 12 **La salute è importante**, rubrica
- 12,45 **Telegiornale flash**
- 13 — **Incontro con Marta Vincenzi**, Presidente della Provincia
- 14 — [redacted] **ore di** [redacted]
- 16,30 **Le migliori occasioni**
- 16,30 **Le spie**, telefilm
- 19,30 **Telegiornale regionale**
- 20 - **Solo musica italiana**
- 20,30 **Tutto Tris e Totip**
- 20,35 **Gli occhi del Drago**, film
- 23 - **Un'ora di relax**, rubrica
- 1 — **Anticipazioni cinematografiche**
- 1,40 **Telegenova non stop**

Telestar

- 12 - **Musica insieme**, rubrica
- 14,15 **Tg 8**, telegiornale
- 14,50 **Amichevolmente con noi**
- 18,20 **Andiamo al cinema**
- 20 — **Tg 8**, telegiornale
- 20,30 **I misteri di Hong Kong**, film
- 22,15 **Tg 8**, telegiornale
- 22,45 **Angie**, telefilm
- 23,15 **Programmi non stop**

Rete A

- 8 — **Programmi redazionali**
- 15 — **I vostri diritti in tv**, rubrica
- 17 — **Tg - Solo cronaca**
- 19 — **60 minuti d'informazione**
- 19,30 **Tga**, telegiornale
- 23 — **Riflessione di fine ora**
- 23,15 **Programmi redazionali**

Teleregione

- 13,30 **Cartoni animati**
- 14 — **Telegiornale**
- 15 — **Televendita**
- 15,15 **Dalle 9 alle 5**, telefilm
- 17,15 **Tutta la verità**, rubrica
- 17,45 **Quincy**, telefilm
- 18,30 **Vacanze... Istruzioni per l'uso**
- 19,30 **Telegiornale**
- [redacted] **Diagnosi**
- 22,30 **Programmazione notturna**

Primantenna

- 14,30 **Videoone**
- 15,30 **Andrea Celeste**, novela
- 16,30 **Telefilm**
- 17,30 **Cartoni animati**
- 19,05 **Giovanidea**, rubrica
- 19,30 **Tg sera**, telegiornale
- 20,30 **Le auto della settimana**
- 21 — **Rubrica**
- 22,45 **Telefilm**
- 23,45 **Programmi non stop**

Euro Mixer Tv

- 11,30 **Illusione d'amore**
- 12,30 **I miei quartieri**, rubrica
- 12,45 **Gli uomini della Raf**
- 14 — **Fai un affare con...**
- 16 — **Heart of the city**, telefilm
- 18,45 **Arabesque**, telefilm
- 20,15 **I miei quartieri**
- 20,30 **Sulle ali dell'arcobaleno**, film
- 22,45 **Rubrica di antiquariato**
- 0,45 **Motor shop**, rubrica
- 1,45 **Film**

Retemia

- 7 — **Tutti [redacted] forma**, rubrica
- 8,30 **Casa mia**, contenitore
- 15 — **Un mondo di gioielli**
- 20,10 **Primo piano** informazione
- 20,40 **Orologi e non solo**
- 22,30 **Momenti brillanti**

Telecupole

- 8,30 **Canta Italia**, musicale
- 9 — **Crazy dance**, musicale
- 12 — **Romagna mia**, musicale
- 17,30 **Wilma e... contorni**, rubrica di cucina
- 18,30 **Colorina**, telenovela
- 20 — **Solo musica italiana**
- 20,40 **Film**
- 24 — **Programmi non stop**

Tv Arcobaleno

- 13,35 **Match [redacted]** rubrica
- 14,15 **Tga**, notiziario
- 14,30 **Junior tv** programma per ragazzi
- 19,15 **Lo sport**, rubrica
- 19,22 **Borsa fiori**, rubrica
- 19,30 **Tga**, notiziario
- 19,55 **L'opinione**, rubrica
- 20 — **Match music**, rubrica
- 20,30 **Film**
- 22,40 **Tga**, notiziario
- 23,15 **Lo sport**, replica

Eventuali errori [redacted] variazioni nei programmi [redacted] causati dalla non tempestiva comunicazione da parte [redacted] emittenti.

GENOVA E IMPERIA

TEATRI

Teatro Carlo Felice: 4º Concerto della stagione sinfonica dell'orch. filarmonica giovanile. Domani Les contes d'Hoffmann
Teatro Stabile - Teatro della Corte: chiusura estiva
Teatro Stabile - Sala Duse: chiusura estiva
Politeama Genovese: oggi riposo
Teatro della Tosse - [redacted] Aldo Trionfo: oggi riposo
Teatro della Tosse - Sala Campana: oggi riposo
Teatro della Tosse - Agorà: William Shakespeare. Parte prima
[redacted]atro Garage - Sala Diana: oggi riposo

CINEMA

Ariston 1: Fargo
Ariston 2: Decisione critica
Augustus: Piume di struzzo
Corallo 1: Un ragazzo tre ragazze
Corallo 2: Jack Frusciante
Grattacielo: Diabolique
Lux: Amiche per sempre
Odeon: L'esercito delle 12 scimmie
Olimpia: Schegge di paura
Orfeo: Bullet
Palazzo: Tre vite e una sola morte
Ritz: I miserabili
Universale 1: Un vampiro a Brooklyn
Universale 2: L'esercito delle 12 scimmie
Universale 3: Le affinità elettive
Verdi: Io ballo da sola
Luci rosse: Abc, Alcione, Centrale 1 e 2, Chiabrera, Cristallo, Dioniso, Eldorado, Smeraldo

[redacted]

Centrale: Clockers
Dante: oggi riposo
Imperia: oggi riposo

[redacted]

Ariston: ore 21,15: Carlo Pistarino e Alberto Patrucco
Ariston Ritz: Vampiro a Brooklyn
Ariston Roof Sala 1: Schegge di paura
Ariston Roof Sala 2: Compagnia di viaggio
Ariston Roof Sala 3: L'esercito delle 12scimmie
Sanremese: Tokyo gang
Centrale: Tre vite e una sola morte
Orfeo: Film vietato ai minori i anni 18
Tabarin: Diabolique

I baby biancoblù, alcuni dei quali già utilizzati in prima squadra, sognano il titolo tricolore

Quei formidabili Allievi del Savona

La formazione di Eretta tra le prime sei d'Italia

NOSTRO SERVIZIO

Vincenzo Eretta e i suoi giovani. Con grande umiltà e tanto lavoro, il giovane tecnico della formazione Allievi regionali del Savona è riuscito a portare i baby biancoblù ad un passo dalle finale nazionale. Eretta, difensore dall'ottima carriera prima di diventare allenatore schivo e riservato, ha saputo infondere carattere e determinazione ai suoi ragazzi. Non vuole sentir parlare di obiettivi.

Eretta: «Siamo arrivati tra le prime sei squadre nazionali grazie alla volontà di tutti: ragazzi, dirigenti e genitori. Tutti assieme abbiamo creduto fin dall'inizio nei nostri mezzi. Il lavoro che abbiamo svolto ci ha appagati, siamo felici di essere in corsa». Il Savona, vinto alla grande il girone di qualificazione, s'è laureato campione ligure nel doppio confronto con Cairese e Cannetto, vincendo entrambe le sfide e ottenendo il «pass» per la fase interregionale.

Un girone difficile: i biancoblù non la sono vista con la vincitrice del titolo piemontese, il Vanchiglia, e contro l'Albini Milano, società «satellite» del Milan. Dopo aver vinto contro i piemontesi, i biancoblù sono andati a Milano con l'obiettivo di strappare la vittoria, anche con al Savona il pareggio sarebbe bastato. Così contro i lombardi domenica è finita 1-1, con gol-qualificazione di Marco Donato, un giovane che ha già debuttato in prima squadra, e seguito quest'anno dai selezionatori del Milan.

Proprio con la società rossonera, Donato ha sostenuto provino a Milanello. Oltre a lui hanno fatto apparizioni in prima squadra anche Bottinelli, Lanzoni e Calopristi. I bomber della squadra Allievi sono Cozzi, Calopristi, Russi e Michele Scartezzini, anche a volte - e Donato ne è la dimostrazione - sono proprio i difensori a decidere la partita.

Il Savona è stato ora inserito nel girone «Nord», con l'Arezzo e i patavini del Reschigliano. Domenica il Savona effettuerà il turno di riposo, in attesa di conoscere il risultato di Arezzo-Reschigliano. La perdente giocherà domenica contro il Savona, e poi domenica 16 i biancoblù andranno sul campo della vincente del primo confronto. Eretta non lo dice, ma si augura di centrare la finale che si disputerà a Terracina il 23 giugno.

Per il Savona quella data potrebbe essere storica. Il direttore organizzativo del Savona, Flavio Valenti: «Siamo a un passo da un obiettivo che nessuno di noi avrebbe sperato di raggiungere, anche all'inizio della stagione sapevamo di poter lavorare bene sul fronte del settore giovanile. Avere una squadra in finale darebbe grande lustro e un'immagine vincente della società».

Roberto Pizzorno

Gli Allievi del Savona al gran completo coi tecnici Eretta ed Akovino, i dirigenti Ostuni e Bertolotto e il presidente Di Blasio

Giovanissimi

Uno spareggio da «curare»

SAVONA. Si giocherà sabato sul «neutro» di Borghetto lo spareggio per il titolo provinciale «Giovanissimi». In campo Andora e Legino, che proprio sabato scorso si sono affrontate nell'ultima gara del girone finale a cinque. Ha vinto l'Andora per 2-0, con tante polemiche da parte dei dirigenti ospiti sull'operato dell'arbitro.

Il presidente Piero Carella: «Non l'abbiamo l'Andora, per carità: recriminiamo solo per l'arroganza con cui l'arbitro si rivolgeva ai giocatori. Spareggio a Borghetto? Va bene, speriamo che la Figc tuteli i ragazzi. Altrimenti è tutto inutile». Il dirigente dell'Andora, Giampaolo Giudice: «Sarà una partita equilibrata, e certamente anche un incontro corretto». Il presidente del Comitato provinciale Figc, Nino Iannece: «Siamo i primi a voler tutelare i giovani. E saremo al campo, pronti a intervenire se dovesse succedere qualcosa. Ma devo dire che gli arbitri si sono sempre comportati in modo corretto su tutti i campi». [r. p.]

In A femminile

Pallanuoto Ponente «scippata»

ALBENGA. Sono ridotte al minimo le possibilità, per la Ponente Ligure, di approdare ai playoff-scudetto della pallanuoto femminile. I sogni si sono spenti nel penultimo turno nella piscina «Nannini» di Firenze con le ingaune costrette, complice un arbitraggio a dir poco farsesco, a dividere la posta (9-9) con l'Etruria.

Grande protagonista è stata comunque Carla Ogliastro, autrice di tre reti oltre che numerose azioni. Ma voti alti in pagella merita anche Federica Gaudino, autrice di due belle reti. Il «tabellino» della Ponente si completa con le Elisa Casanova (due gol, prima di una discutibile espulsione definitiva), Mariangela Bertone e Michela Andrei.

In ogni caso tutta la squadra merita la sufficienza, tenendo conto delle difficoltà, soprattutto psicologiche, insite nella partita. Grazie alla direzione a senso unico di Ceccarelli le toscane sono riuscite ad acciuffare il definitivo pareggio a 9' dal termine, dopo un inesistente fallo in attacco fischiato alle ingaune. Adesso per accedere ai playoff sarebbe necessario una vittoria, che appare impossibile sulla carta, contro il Bologna capolista, nell'ultima giornata. Intanto la società, dopo gli ottimi risultati di questa stagione, è alla ricerca di uno sponsor. Ma per il momento tutte le trattative intraprese dai dirigenti sono sfumate. [g. o.]

Atletica leggera

Varazzini in luce nel martello

Sono sempre confortanti le notizie relative all'atletica legera savonese. Le ultime arrivano da Sarzana, sede lo scorso week-end della seconda edizione, purtroppo ostacolata dalla pioggia, del «Memorial Pietro Pastorino». Nel lancio del martello, Elvin Prato (Atletica Varazze) è confermato sulle sue attuali misure, scagliando l'attrezzo a m 51,22, prestazione che gli è valsa la seconda posizione alle spalle del torinese Emilio Filippi.

Meglio ancora ha fatto, restando «in famiglia», Marco Prato che è salito sul gradino più alto del podio nella categoria Allievi. Ottimi anche i risultati conseguiti dall'Atletica Arcobaleno, grazie soprattutto ad Antonella Sbragi che si è affermata nei 200 Allieve con un tempo (27"1) decisamente positivo tenendo conto dell'esordio sulla distanza. Buona gara anche per Mauro Quaglinti, terzo sugli 800 con 1'57"5.

Si è gareggiato anche ad Albisola, una manifestazione riservata alle prove multiple. Tra i risultati da segnalare quello di Andrea Cadili (Atletica Varazze), vincitore nella categoria Triathlon Esordienti mentre tra le «Ragazze», sempre per la società varazzina, non ha avuto rivali Maria Gloria Corsu.

Prossimo appuntamento, ora, i Campionati regionali Allievi per società, in programma a Genova nel prossimo fine settimana. [g. o.]

Attività ormai nel pieno, il punto su manifestazioni e tornei

Tennis: sedici club savonesi alla fase regionale di Coppa

Intensa l'attività tennistica, numerose manifestazioni in programma in vari circoli.

Coppa Italia. Dopo i recuperi di domenica sono state definite le squadre, della provincia di Savona, che parteciperanno alla fase regionale. Sedici i sodalizi che hanno ottenuto il pass e precisamente: girone A Loano e Tie Break Varazze; B: Calice Ligure e Italsider A Savona (o Loano B), e seconda di un ultimo incontro in programma domenica prossima; C: Cairo A e Hanbury Alassio; D: Ceriale A e Vado A; E: Finale A e Alba Docilia; F: Carcare A e Faro Andora A; G: Cantau Albisola e Finale B; H: Albisola A e Carcare B.

Over 45. Sono in programma sabato al Tc Cervo le semifinali e finali del torneo riservato ai non classificati, con la vincente che approderà alla fase nazionale. Le partite in programma sono Tc Diano-Tc Bordighera e Tc Sanremo-Baiardo Genova.

Over 55. Semifinali e finali della fase regionale di questo torneo sono invece in programma a Finale sabato e domenica.

TIRO A VOLO

Sfiorato il «pieno»

Si avvicinano alla perfezione i tiratori del Trofeo Fiocchi, disputato sabato e domenica a «Priamar»: per il vincitore Benorino e il secondo, Canonico, 49 su 50. Oltre 70 i partecipanti, in attesa di altre gare il 2, il 9, il 15 e il 16, e il Campionato regionale Veterani del 23. La classifica del «Fiocchi»: 1° Giancarlo Benorino (Saliceto, veterano), 2° Gian Piero Canonico (Genova) entrambi con 49 su . Poi 48 su 50 Marco Capurro (Loano); 47 su Lorenzo Dossetti (Savona), Aldo Fuppo (Genova), Lorenzo Montagna (Genova); 46 su Guglielmo Schenardi (Imperia), Gian Franco Bertola (Savona), Mauro Vezzoso (Alessandria), Guido Di Cesare (Savona); 45 su 50 Giuseppe Lazzaroni (Albenga), Mauro Rossetti (Imperia), Fabrizio Aragno (Savona), Dario Sanguinetti (Genova), Raul Bonello (Savona), Alessandro Aragno (Savona); 44 50 Vio, Grilli, Vallarino; 43 Nurisio, Monge, Nano, Gazzi, Nolasco, De Andreis. [n. d. m.]

Finale-Rapallo e Pegli 2-Levanto promettono scintille.

Over 35. Qui l'appuntamento per l'ultimo atto è sui campi del Cus Genova, sempre nel prossimo week-end. La squadra del Tc Faro Andora affronterà in semifinale proprio i padroni di casa, mentre l'altra sfida in programma è Bogliasco-Spezia.

Torneo al Lido Azzurro. Sui campi del circolo savonese di via Nizza inizia sabato il quattordicesimo torneo «Anna Pastorino», riservato a doppio giallo maschile e femminile per non classificati. Oggi scadono i termini delle iscrizioni. Numerosi giocatori hanno già aderito alla manifestazione. [g. o.]

Savona-Bergeggi

La grande kermesse della

SAVONA. «Invito alla Canoa»: questo è titolo che identifica la manifestazione in programma domenica, organizzata dalla Kayak Winsurfing Association Savona e valida quale prima prova del campionato italiano Open Csain Asa '96.

La gara, che si avvale del patrocinio della Pro Loco Bergeggi, è valida anche per il secondo «Memorial Lucia Pasini Garreffa». Il ritrovo per tutti i concorrenti è fissato per le 9 davanti alla sede sociale della «W.A.S.», in via Nizza. Alle 11 una gara che misura 12 chilometri, doppiando l'isola di Bergeggi e arrivo nuovamente nella sede della società organizzatrice. L'intero percorso sarà segnalato da boe e da imbarcazioni con funzioni di controllo e di sicurezza.

Alla manifestazione, che fa parte del «pacchetto» comprendente tra l'altro la «Vogalonga di Venezia» e la «Regatalonga del Lario» possono partecipare otto categorie per il campionato Csain (C5 Canadian Asa con cinque vogatori, C3 Indian Asa Touring tre vogatori, Canadese Mare Extreme, Bisport Asa Touring Kayak due vogatori, KDM 520 Asa Kayak da mare, KDM 470 Asa Kayak da mare, Ks Tourist Asa, Kayak fluviali Asa) e quattro per quello «Open» (Kayak biposto turistico, kayak monoposto turistico, K1 olimpico, K2 olimpico).

Per ciascuna delle menzionate categorie è prevista una classifica generale, maschile e femminile, premi riservati ai primi tre equipaggi. Premi speciali previsti per l'atleta più anziano, il club più numeroso ed il club con maggior punteggio complessivo ottenuto, al quale verrà infine assegnato anche il «Trofeo Lucia Pasini Garreffa».

Intanto, sul lago di Osiglia, grandi risultati per la Canottieri Sabazia-Ferraro Assicurazioni sono arrivati dal Campionato ligure individuale sulla distanza dei cinquecento metri. La società savonese ha conquistato ben quindici titoli dei diciotto in palio. Oltre «portabandiera» della società (Caruggi, Checcucci, De Gregori e Cervetto), pluricampioni sia in barche singole che multiple, hanno conquistato allori anche altri biancorossi: Giulio Parodi, Costanza Gnemmi, Paolo Pollero, Paolo Miragliotto, Cristiano Ferraro, Fabio Porchi, Mattia Bosco, Pietro Fossa, Riccardo Becchi e Paolo Fossa. [g. o.]

GIOVEDI' 30 MAGGIO 1996 G. P. LA STAMPA

EUROPA GOAL '96

Prima tappa: 8 - 9 - 10 - 11 giugno

1 - INGHILTERRA	SVIZZERA	.....
2 - SPAGNA	BULGARIA	.....
3 - GERMANIA	[illegible]	.....
4 - DANIMARCA	PORTOGALLO	.....
5 - ITALIA	RUSSIA	.....
6 - OLANDA	SCOZIA	.....
7 - ROMANIA	[illegible]	.....
8 - TURCHIA	[illegible]	.....

Nome Cognome.....

Via Città.....

[illegible] o BAR .....

Il gioco sugli Europei

Schede in arrivo aumentano i punti di raccolta

Ultime schede per la prima tappa dell'«Europa Goal», mentre arrivano i primi tagliandi. Il più sollecito è stato un fedelissimo del «Savona Goal», il fornacino Ivano Becco che ha consegnato 7 schede. Becco ha partecipato alla prima edizione del «Savona Goal», quando nel lontano '66 fu lanciato dal mitico «Riviera Notte»: da allora in trent'anni l'ideatore del gioco, Nanni De Marco, ha scrutinate oltre milioni di schede... I pronosticatori potranno inviare e consegnare i tagliandi alla redazione de La Stampa e presso gli amici: Bar Turin di via Corsi, Green Wolf di via XX Settembre, Elettrodomestici Giamello e Vado, Sms Libertà e Lavoro e Lavagnola, Sms XXIV Aprile via Verdi, Sms Generale di via S. Lorenzo, Da Franca di via Nizza, Team Cap. Battaglino, Bar Vittorio di Varazze e il duo Mimmo Minuto-Ivo Melogno, e Lavagnola. [m. no.]

Specchio DELLA STAMPA

Il sabato Specchio costa solo 1000 lire.

Il sabato, infatti, troverete La Stampa più Specchio a sole 2500 lire*. Non perdete l'occasione.

NEL NUMERO DI SABATO:

I voti scolastici.
Perché chi male a scuola spesso promosso nella vita?.

La Cina dietro l'angolo.
Era piena di biciclette, si sta riempendo di Limousine.

Marcello Mastroianni.
Film, amori, pensieri e paure di un attore inimitabile.

I misteri del sole.
Storia di una stella sempre al centro della vita dell'uomo.

I Suricati: le sentinelle del deserto.
L'incredibile vita di topi sempre all'erta.

La storia della fotografia.
Un'evoluzione ricca di "scatti" straordinari.

*Gli altri giorni [illegible] costa 2400 lire

LA STAMPA & PUBLIKOMPASS
PUBBLICITÀ CHE VALE

IL NOSTRO POSTO IN EUROPA È DIVENTATO PIÙ LARGO.

Galleria degli Specchi, Palazzo Reale (Genova)

Nuovi voli per nuove mete.

		Venezia		Bologna		Firenze		Roma	
Tolosa via Barcellona	Varsavia via Barcellona	Siviglia via Barcellona	Monaco	Dusseldorf	Monaco	Londra	Parigi	Dusseldorf	Berlino	Stoccarda via Barcellona	Siviglia via Barcellona

Alitalia vi permette di raggiungere nuove città con nuovi voli diretti, per avere tutta l'Europa più vicina ai vostri interessi. E anche i collegamenti per le consuete destinazioni sono ancora più comodi grazie a nuovi orari: informatevi nelle Agenzie di Viaggi e negli Uffici Alitalia. Inoltre in Eurobusiness vi attende uno spazio davvero confortevole, con poltrone più larghe e braccioli più ampi. Il nostro servizio è ricco di particolari attenzioni, con una buona scelta di menù anche caldi, un'accurata selezione di vini italiani, l'offerta di un drink di benvenuto, più giornali a bordo e un rinnovato assortimento bar. Sorridete e godetevi il viaggio.

Eurobusiness

Alitalia

Motorola Day

AUT. MIN. RICH.

La festa più squillante dell'anno

Tieniti libero.
Sarai occupato con il MOTOROLA DAY, la grande festa del telefono cellulare.
Un'occasione, davvero un'occasione, da non perdere.
Tutte le ULTIME NOVITA'... e poi potrai subito prenotare il nuovissimo rivoluzionario *STAR TAC*.
Inoltre a tutti coloro che acquisteranno un telefono cellulare
in OMAGGIO il bellissimo TELO MARE GET con le tasche portaoggetti.

A Novara: GIOVEDI, VENERDI E SABATO

presso il CENTRO VENDITA VIPIANA in Via Gnifetti, 70

VIPIANA GRUPPO GET

MOTOROLA

ELETTRODOMESTICI • VIDEO • HIFI

ALESSANDRIA • CASALE M.TO • NOVARA • VERCELLI • VILLANOVA M.TO

DAL 27 MAGGIO ALL'8 GIUGNO '96

PREZZO BASSO

CHE PIU' BASSO NON SI PUO'

SPESA L. 30.000
+ DASH ECORICARICA Kg. 3,5 L. 13.250
Invece di ~~L. 43.250~~
SOLAMENTE **L. 39.900**

COSTA SOLO

L. 9.900

* Vendita esclusiva ai sensi dell'Art. 8 Legge 46/1990

sidis

ACQUI TERME (AL) - [illegible] SVI - ALESSANDRIA - BORDIGHERA (IM) - CASTELLO D'AGOGNA (PV) - CHIAVARI (GE) - DIANO MARINA (IM) - GAMBOLO' [illegible] SVI - [illegible] - [illegible] - LIVORNO FERRARIS (VC) - [illegible] (IM) - PIEVE DI TECO (IM) - SAN LORENZO AL MARE (IM) - SANREMO (IM) - SAN SALVATORE MONF. (AL) - [illegible] - [illegible] (GE) - TAGGIA (IM) - VENTIMIGLIA (IM) - VIGEVANO (PV)

MAXI sidis

ANDORA (SV) - GENOVA - IMPERIA - MONTEGROSSO (AT) - [illegible] (TO) - NIZZA MONF. [illegible] - [illegible] ALPINA (TO) - SANREMO (IM) - [illegible]

GRUPPO Fingrossi

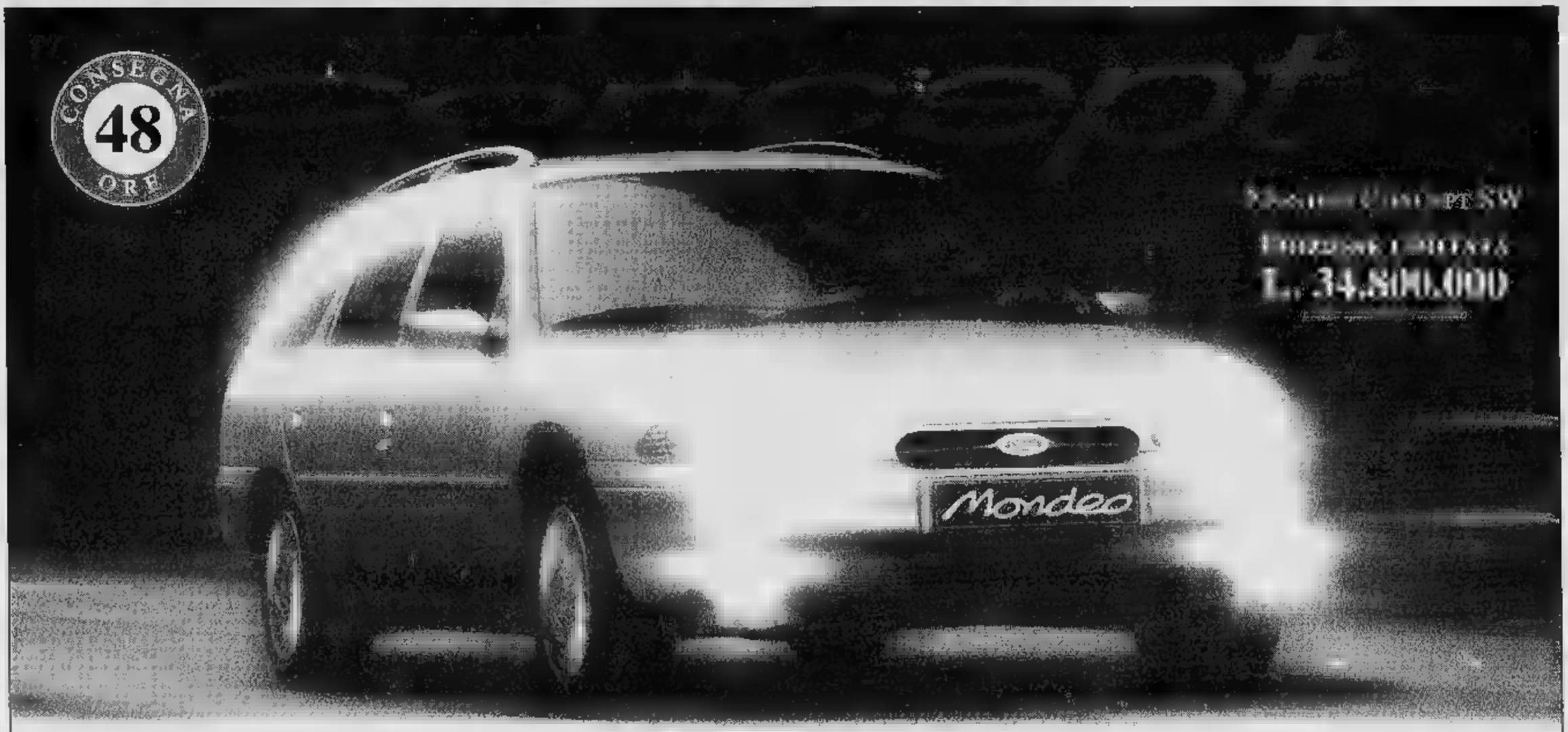

MOTORE ZETEC 16V 1.8i DA 115 CV • AIRBAG PER IL GUIDATORE E PER IL PASSEGGERO • SEDILI ANTISUBMARINE • CINTURE CON PRETENSIONATORE • TELAIO E CONTROTELAIO AD ASSORBIMENTO PROGRESSIVO • SENSORE FIS ANTINCENDIO • SOSPENSIONI SLA A BRACCI DIFFERENZIATI • CLIMATIZZATORE CON RICIRCOLO D'ARIA E FILTRO MICRONAIR • ABS ELETTRONICO A QUATTRO SENSORI

È ARRIVATO IL MOMENTO DI CONCEDERSI TUTTO. DI SERIE.

MOTORE ZETEC 16V 2.0i DA 136 CV • AIRBAG PER IL GUIDATORE E PER IL PASSEGGERO • SEDILI ANTISUBMARINE • CINTURE CON PRETENSIONATORE • TELAIO E CONTROTELAIO AD ASSORBIMENTO PROGRESSIVO • SENSORE FIS ANTINCENDIO • SOSPENSIONI SLA AUTOLIVELLANTI A BRACCI DIFFERENZIATI • CLIMATIZZATORE CON RICIRCOLO D'ARIA E FILTRO MICRONAIR • ABS ELETTRONICO A QUATTRO SENSORI CON CONTROLLO ELETTRONICO DELLA TRAZIONE (TCS2)

IN ALTERNATIVA FINANZIAMENTO FORD CREDIT L. 20.000.000 IN 24 MESI AD INTERESSI ZERO

NUOVA COMMAR

Ford

Ford

CONCESSIONARIA AUTOVETTURE E VEICOLI COMMERCIALI

PER ARONA E BORGOMANERO

ARONA • Viale Baracca, 6 • Vendita - Esposizione Nuovo • Tel. 0322 / 46907
DORMELLETTO • Via Cavour, 86 • Officina Tel. 0322 / 497687 - Magazzino 498188 - Esposizione Usato

I REGALI DI

cortesia

centro europa

ABBIGLIAMENTO

moda

qualità

risparmio

- VIENI A SCEGLIERE IL TUO REGALO -

PALLANZA - Corso Europa 62/i

dal 3 giugno

NON CREDERETE AI VOSTRI OCCHI.

Volete vedere Novara e le località della sua provincia come non le avete mai viste? In esclusiva con "La Stampa" c'è Magico 3D, la collezione che vi farà stravedere. Il 3 giugno c'è in regalo la prima delle quindici schede con le più belle immagini in tre dimensioni e l'apposito visore 3D. Non lasciateveli scappare, perché la collezione continua fino al 21 giugno. Ogni giorno, per 3 settimane, dal lunedì al venerdì, una nuova scheda con 5 foto. Per un totale di 75 foto 3D. Siete pronti a stravedere?

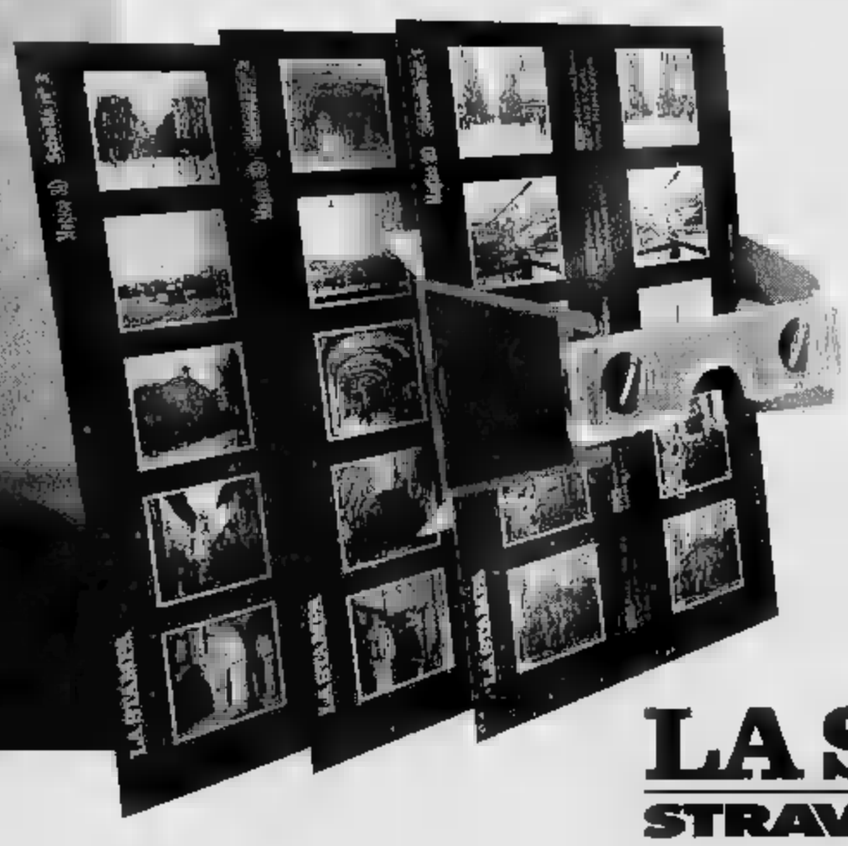

Magico 3D

LA STAMPA

STRAVEDERE IN 3D

Per la pubblicità
LA STAMPA
PK
publikompass
PUBLITIME
Agente Publikompass
Novara Corso Cavour 13
Tel. (0321) 333.41 (2 linee r.a.)
Telefoni (0321)
Gozzano Via Cervino 13
Tel. 913.859

LA STAMPA
NOVARA
VERBANO CUSIO OSSOLA
Giovedì 30 Maggio 1996 No 35
Redazione: c. della Vittoria 2, tel. 398.401/02 / Fax 36391

LA STAMPA
"La Mia"
Novara
via Perazzi 30/c
Tel. 626.290

Contestata la decisione del sindaco di anticipare all'una la chiusura dei locali

Arona litiga sugli orari della notte

Gli operatori temono pesanti contraccolpi: «Gli affari affonderanno la città cambierà volto»
Il primo cittadino, determinato, ribadisce: «La popolazione ha il diritto di dormire nella quiete»

ARONA. «Prima ha fatto spegnere la musica nei bar. Adesso vuole chiudere i locali all'una. Vieterà il centro alle auto. A quando l'oscuramento delle vetrine? Il sindaco può spiegarci perchè si accanisce così? Arona è la porta Lago Maggiore. Arona piace perchè offre divertimento, luci, compagnia anche di Il sindaco chiuda tutto a mezzanotte: fra cinque anni vedremo chi aveva ragione».

Questa volta i titolari di bar, pizzerie e discoteche l'hanno proprio presa male. Non vogliono che si tocchi l'orologio della notte. Arrivano a minacciare serrata. La decisione del sindaco Roberto Barra anticipare all'una la chiusura dei locali (all'una e mezza per le discoteche) sta sollevando un polverone. Ieri l'altro una delegazione di operatori ha incontrato Barra. Uno scambio opinioni, civile ma conclusioni. E ora la voce dei titolari di locali si fa grossa.

Adriano Bacchetta proprietario Battello, una delle discoteche «storiche» del Lago, del bar «La Cambusa» nonchè dello staff del «Giardino»: «Chiudere all'una? E' un'idea fuori da ogni logica. Vorrebbe dire non lavorare più. I clienti andrebbero da un'altra parte. Aspettiamo, chiediamo una legge nazionale. Gli affari sono in calo da alcuni anni. E' cambiato il 'giro' anche ad Arona. C'è forte concorrenza poco lontano. Non siamo poi d'accordo con chi dice che dopo una certa ci siano in circolazione soltanto balordi. Dobbiamo ragionare insieme al sindaco».

Stefano Tiramani gestisce Massimo Zandotti la «Rocchetta», altra discoteca in voga, accanto ad un albergo: «Avevamo problemi di rumore e schiamazzi. Adesso davanti all'hotel c'è un nostro collaboratore che tiene d'occhio la situazione. Saremo i primi a dare disponibilità nell'affrontare l'aspetto dell'ordine pubblico, ma chiudere prima delle due vuol dire chiudere per sempre. E, nel nostro caso, lasciare senza lavoro almeno una ventina di persone. Senza contare l'indotto. Arona soffre di caos e di traffico ma questo non si verifica solo il sabato dopo le due. E la domenica pomeriggio, come la mettiamo? Il sindaco ci dia retta: parliamone. Oppure lasci le cose come stanno. Alle tre si chiude tutti. Varrebbe la pena anche verificare bene le condizioni quando si rilasciano le licenze».

Giangiacomo Sinagra è, con Paolo Bassetti, uno dei soci del «Cafè de la Sera» e dell'«Olivia», discoteca di via Trieste che va per la maggiore in inverno: «Come i colleghi della Rocchetta, possiamo organizzare un servizio di vigilanza. Barra sbaglia se pensa di cambiare le abitudini di Arona: è una città che da sempre riceve un flusso visitatori massiccio d'estate come d'inverno, di giorno come di sera. Lui dice di pensare all'esempio di Stresa: ma sindaco di quella località ha allungato gli orari. Arona ha il grosso problema del traffico e basterà chiudere il centro. Per quanto riguarda la notte, attenzione al pericoloso meccanismo del pellegrinaggio da un bar all'altro. I ragazzi, anche aronesi, si sposterebbero in auto a Castelletto, oppure a Verbania».

Raffy, dj del Mirage, locale da vent'anni sulla cresta: «Sarei felice se cambiassero un poco

Il sindaco **Roberto Barra** vuole chiudere all'una i locali di Arona. Il dj **Raffy** commenta le abitudini dei ragazzi delle discoteche

gli orari divertimento. Ma come si fa a convincere migliaia di giovani? Aspetto conoscere i motivi che spingono il sindaco ad adottare il provvedimento. Altrimenti lascia spazio a supposizioni e rischia di mettere a repentaglio l'economia della città».

Roberto Barra è prodigo di spiegazioni: «L'idea di ridurre l'orario nella notte nasce dopo le tante, tantissime proteste di cittadini che hanno il diritto di riposare ad una certa ora. La vietata dopo undici? C'era un regolamento mai applicato. L'obiettivo dell'amministrazione è di garantire, in alcune fasce della giornata e della settimana, un minimo di quiete. Provvederemo a intensificare i controlli con le forze dell'ordine, abbiamo predisposto i parchimetri, ridurremo la viabilità su alcune strade del centro. Non dico 'Chiudiamo i locali pechè disturbano'. E' un discorso più ampio e complesso».

C'è addirittura chi ha messo in relazione certe decisioni con il fatto che un famigliare di Barra ha assunto la gestione del Lido di Meina. La risposta: «Mi dispiace che ci sia chi deve ricorrere a queste bassezze per trovare argomenti. Io e la mia famiglia non abbiamo proprio niente da nascondere».

Non teme di passare per sindaco reazionario e bacchettone? «Che cosa farebbero altri al mio posto? Io devo rispondere innanzitutto ai cittadini quando chiedono, giustamente, una città vivibile. Un po' di silenzio di notte. Un parcheggio per fare la spesa. C'è stata troppa tolleranza negli anni scorsi: questa è la verità».

Paola Arbeia

Nessuno l'ha più visto da martedì sera

Giovane galliatese sparito nel nulla

GALLIATE. «Aiutatemi, mio figlio è uscito martedì sera e non è più tornato». E' l'accorato appello di Dionigia Camurati, che sta vivendo di angoscia nella abitazione galliatese di strada vicinale Amore. Il figlio Mauro Rabellotti, anni, è scomparso da martedì sera. E probabilmente alla base della fuga c'è una delusione d'amore. I genitori l'hanno visto di casa martedì intorno alle 22. Li ha salutati dicendo che avrebbe raggiunto gli amici. Invece ieri mattina madre si è accorta che il giovane non aveva fatto ritorno a casa. garage mancava la sua vettura, una «Y10» targata NO 758799. Così ha telefonato alla «Ego» di Veveri, l'azienda dove il ragazzo lavora. Non si era presentato.

Per ritrovare Mauro, ragazzo alto oltre 1,80, fisico da modello, la famiglia ha mobilitato le forze dell'ordine di tutta la provincia. Una ragione per darsi pensiero la madre ce l'ha: «A

Mauro Rabellotti il giovane scomparso

Pasqua - racconta - si era lasciato la fidanzata, dopo un anno di fidanzamento. quando avevano troncato la relazione mio figlio era depresso, parlava poco. Aveva reagito male». Ieri pomeriggio le ricerche sono state estese al Milanese, dove vive la sorella di Mauro.

[c. m.]

«Stresa, bella addormentata»

Stop alle 3 a Trecate, Oleggio e Bellinzago

NOVARA. «Noi abbiamo il problema mandare a dormire la gente. I night club possono rimanere aperti alle quattro, i bar e le birrerie fino alle tre. Ma tutti chiudono prima. Il nostro è un turismo per anziani. Qui di giovani ne vengono pochi. Purtroppo». Se ad Arona si litiga sull'ora in cui spegnere la notte, Stresa non sembra proprio vivere le stesse difficoltà a sentire il comandante dei Vigili Urbani, Alfredo Macrì Dal Giudice. Cambiano i frequentatori della cittadina e dei locali, cambiano i problemi. Ma va nel resto nelle due province?

Sempre sulle sponde del Lago Maggiore, a Verbania, bar e ristoranti si fermano alle due feriali e alle tre dal venerdì alla domenica. Alle 3 è fissato anche l'orario di chiusura per le discoteche. Più elastica la situazione a Lesa: le serrande si abbassano all'una o alle due secondo le richieste dei singoli locali. Nel '95 il sindaco ha concesso a tutti un «allungo» estivo sino alle . «Per paesi il nostro che vivono soprattutto d'estate - commenta la polizia municipale - è una proroga vitale».

Giovani ad Arona. Ma il lungolago è sempre affollato di persone d'ogni

Si sposta di sessanta minuti (dalle due alle tre) la fine della vita dei prefestivi a Oleggio. «La disposizione - dice il sindaco Paolo Colombo - entra in vigore a giugno e cesserà all'inizio di settembre. Ci siamo adeguati a quanto già avviene nei centri vicini». C'erano state raccolte di firme per sollecitare il provvedimento. Dopo alcune richieste, anche il sindaco di Bellinzago Giacomo Miglio ha consentito l'apertura fino alle tre nel finesettimana.

Una regolamentazione generale con deroghe temporanee vige a Castelletto. Si chiude tutti alle due durante la settimana, alle tre il sabato e la domenica e in occasione di manifestazioni particolari. A Omegna, sul lago d'Orta, la notte si vive sino alle due nei bar e alle tre e mezza nelle discoteche. «E' un orario in vigore trent'anni - dice Giancarlo Ricca, funzionario comunale -. Con buona pace di tutti». Situazione molto simile a Pettonasco: il night club abbassa le serrande alle tre, i bar all'una e alle due.

Non sembrano particolari problemi anche in altri centri importanti. A Domodossola si chiude all'una con la possibilità di «allungare» un'ora la notte nel festivo e prefestivo. A Trecate, la frequentata discoteca «Celebrità» è aperta sino alle 4 da venerdì a domenica, alle tre negli altri giorni. Il regolamento novarese, invece, prevede all'una lo stop per bar e birrerie. Salvo deroghe (che numerose). Nelle discoteche si balla fino alle quattro. «E' da anni - dice l'assessore Luciano Bistaffa -. E sta bene a tutti».

[b. c.]

IL TEMPO IN PIEMONTE E VALLE D'AOSTA

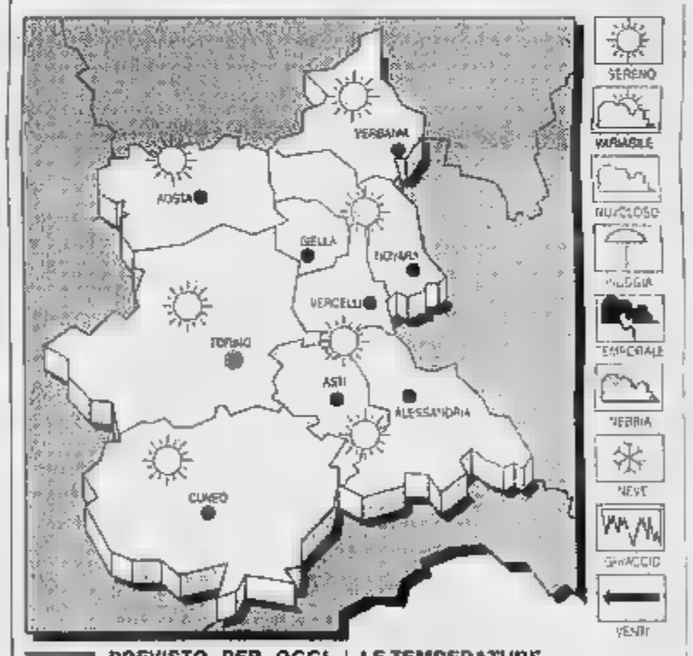

PREVISTO PER OGGI. Prevalenza di cielo poco nuvoloso.

TEMPERATURA. In generale mento.

VENTI. Deboli variabili.

DEL TEMPO. Sereno o poco nuvoloso.

LE TEMPERATURE IERI A NOVARA
Max: **26**; min: **4**; media: **20**

FA
Max: **23**; min: **11**; media: **18**

TEMPERATURE IN
Torino **25,7**; Alessandria **24**; Aosta ; Asti ; Cuneo ; Vercelli **24**.

RISARCIMENTI PER 2 MILIARDI

Trecate, le opere con i fondi Agip

Il Consiglio comunale ha deciso di utilizzare gli indennizzi erogati dopo lo scoppio del pozzo Tr 24 per servizi e strutture pubbliche.

Meneghini A 37

ENEL
Società per azioni

Rendiamo noto che

3 giugno 31 luglio 1996

lo SPORTELLO AMMINISTRATIVO DELL'AGENZIA DI

presso il quale attualmente si effettua il pagamento delle fatture, rimarrà aperto esclusivamente nei giorni di

MARTEDI' e VENERDI'

8.15 12.15 e 14.00 15.30

I pagamenti fatture potranno tuttavia effettuati presso qualsiasi banca o ufficio postale oppure presso la Sede della nostra Zona di NOVARA - Via M. Grappi 7.
In proposito rinnoviamo il suggerimento di adottare domiciliazione bancaria o quella postale, possibilità pagamento che evitano al cliente gli spostamenti e le attese in coda, consentono pagamento sicuro e puntuale, spese di morosità.

Dal 1° agosto 1996
sportello amministrativo sarà definitivamente chiuso, aperti gli sportelli commerciali per stipulazione dei contratti.

Avviso

Esercizio Distrettuale Piemonte Orientale

VACHERON CONSTANTIN
Genève, dal 1755

Il piacere, l'emozione di un Orologio Vero

gioielleria borra novara

VIA PRINA, 25 - ☎ 0321 629196

Quelle esauste potranno essere consegnate in 174 negozi della città

Parte la raccolta delle pile

E presto la Municipalizzata Snu interesserà anche i supermercati. Eliminati i contenitori sulle campane. Positivo il bilancio del recupero differenziato della carta, stabile il vetro

NOVARA. Compri le pile nuove e lasci nel negozio quelle usate. E' l'idea lanciata in questi giorni dalla Snu per la raccolta differenziata delle batterie scariche. Per la municipalizzata la iniziativa è anche l'occasione per tracciare un bilancio sulle campagne di raccolta dei materiali da non buttare in di- e sui progetti futuri. E' allo studio, tra l'altro, l'avvio opero di disinfestazione dalle zanzare e dagli scarafaggi.

Il nuovo sistema di recupero delle pile esauste messo a punto dall'azienda municipalizzata fa leva sulla collaborazione dei commercianti e degli artigiani autorizzati alla vendita delle batterie. Sui banconi dei loro esercizi viene sistemata una scatola di cartone blu in cui i clienti possono buttare le pile usate. Poi, su richiesta telefonica del negoziante, un incaricato della Snu passa a ritirarle.

Sono stati contattati 231 punti vendita hanno aderito 174: sono gioiellieri, ottici, ferramenta, fotografi, tabaccai, cartolerie, edicole rivenditori di elettrodomestici della città. Presto la municipalizzata contatterà i supermercati. «Gli operatori e le loro associazioni di categoria - commenta Alfredo Greppi, presidente Snu - ci hanno dimostrato grande disponibilità. L'adesione all'iniziativa, comunque, è aperta anche a negozianti di altri generi».

Le pile raccolgono in città dall'89 attraverso un centinaio

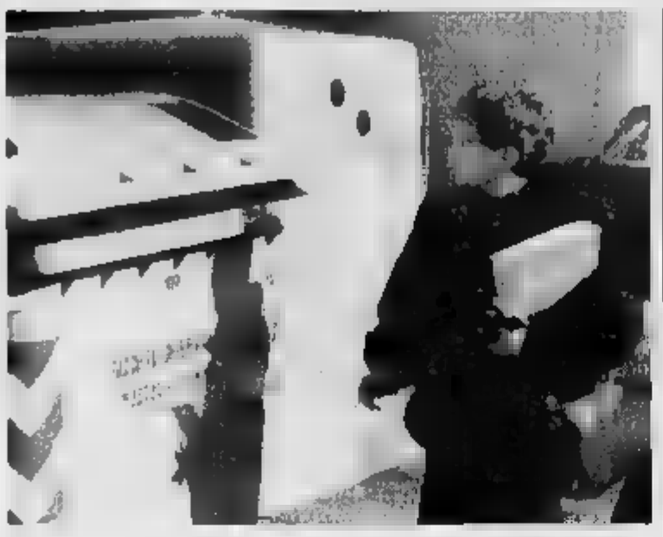

E' in crescita il numero di novaresi che raccoglie i rifiuti in modo differenziato

contenitori gialli sistemati sulle «campane» in cui si butta il vetro. Adesso questa forma di recupero è stata eliminata: verificano troppi problemi - dice Marco Carpani, direttore della Snu -. I raccoglitori si rompo- facilmente sono oggetto di atti vandalici spesso quando li svuotiamo troviamo all'interno rifiuti vari, anche pericolosi co- siringhe».

In questo periodo Snu lan- anche altre iniziative. Nelle scuole (e presto anche nelle case) in distribuzione i «cubi magici» di cartoncino colorato con le date della raccolta della carta un talloncino con il numero verde (167/231456) per richiedere il ritiro gratuito dei rifiuti ingombranti. Proseguono, inoltre, i sondaggi avviati alla fiera campionaria. Uno riguarda i problemi riscontrati nelle varie attività della Snu mentre un altro sta indagando l'interesse e la disponibilità (economica soprattutto) dei novaresi merito a eventuali operazioni di derattizzazione e di «cuccia» alle Sono state fatte inchieste telefoniche e questionari vengono inviati alle famiglie tramite gli scolari.

Il bilancio della raccolta differenziata. Sono in netto mento i conferimenti di e cartone ottenuti con il metodo di ritiro a domicilio inaugurato un anno fa. Dopo l'avvio stentato, le cifre dei primi '96 dimostrano che il materiale raccolto è più del doppio dello stesso periodo dell'anno scorso quando i cittadini conferivano spontaneamente la carta alla discarica. Nel mese di aprile '95 si erano ottenuti 55.340 chili carta e cartone, il mese scorso saliti 115.620.

Va bene anche la raccolta gratuita del verde al digestore mentre non soddisfano pienamente i «numeri» del vetro, stabili da tempo. Un esempio: nell'aprile '95 erano 92.150 chili, il mese scorso 94.960. E' poco. Nel complesso la percentuale di raccolta differenziata rispetto all'intera quantità di rifiuti è passata dal 5,16 dell'anno all'8,1 di quest'anno.

«Si può arrivare sino quindici 20 per cento - commenta Carpani -. Anche non dobbiamo illuderci che questo significhi risolvere il problema rifiuti: l'immondizia aumenta sempre e la raccolta differenziata è solo il primo anello della catena. Prima di arrivare alla discarica bisogna inserire altre forme di trattamento dei rifiuti».

Barbara Cottavoz

Il Comitato inquilini intanto scrive ai parlamentari

«Agli alloggi delle Poste bussi anche la Procura»

NOVARA. «Chiediamo che gli amministratori di Novara portino in Consiglio comunale il nostro caso, si occupino della parte di loro competenza e votino un ordine del giorno per esprimere il proprio parere sulla vicenda». Chi parla Renè Terrasi, responsabile locale Comitato che si è costituito tra i dipendenti delle Poste per rivendicare i propri diritti in tema di casa. Ottanta gli alloggi a Novara, in Spreafico al 40/42, più ottomila nel del Paese. Per tutti i dipendenti, a causa della trasformazione giuridica delle Poste da Ente pubblico economico in società per azioni, si profila la fine del regime concessorio e l'avvento dell'equo canone. «Un provvedimento - scrivono nella lettera che hanno inviato a parlamentari, sindaci, sindacati e altre autorità locali - che produrrà a carico dei nuclei familiari economicamente più deboli, un aumento, inversamente proporzionale alle loro capacità reddituali, fino al 60 per cento del canone. Non era certo questa la risposta politica che ci attendevamo a tutela delle categorie meno abbienti su un problema la .

La lettera è stata consegnata anche alla rappresentante del Comune, Antonella Rinaldi dell'Ufficio tecnico, intervenuta domenica all'assemblea che i postali hanno tenuto nel prato palazzo. Erano presenti anche Marco Fasulo e Teresa

Renè è il responsabile locale del «Comitato nazionale alloggi» In passato aveva già inviato due esposti Procura

Marrocu di Rifondazione comunista. La consigliera si è impegnata a presentare un ordine del giorno in Comune.

Nel frattempo il Comitato nazionale assegnatari lancia forte allarme: «Rischiamo trovarci difronte ad una grossa operazione speculativa. Nonostante molti di noi abbiano avanzato domanda d'acquisto l'Ente non ha manifestato alcun intendimento al riguardo, lasciando trascorrere i termini previsti dalla legge pur sapendo che reddito dei propri dipendenti li colloca fuori dal mercato immobiliare sia per l'acquisto che per la locazione».

E qui si innesta un altro punto della protesta di via Spreafico. Quello della sicurezza. Terrasi ha già presentato due esposti alla Procura. L'ultimo porta la data del 15 '94. In un palazzo delle Poste a Garbagnate (Milano), costruito gli stessi criteri di quello novarese, pochi giorni prima un inquilino era morto asfissiato durante un incendio. Oggi, a distanza di due anni, un altro rogo Bre- in un altro palazzo dell'Ente richiama l'attenzione su questi temi. E Terrasi si appella nuovamente alla Procura: «Vorrei solo che prendessero in esame la questione. Il capitolato prevedeva certe cose realizzate in modo difforme. Vogliamo solo risolvere i proble- non cercare colpevoli. Tanto più che alla Filiale di Novara, per fortuna, c'è anche personale molto competente».

E i problemi di oggi sono quelli esposti nella denuncia di anni fa: «scarsa coibentazione termica insufficiente impermeabilizzazione che è causa di umidità e muffe; tutti i bagni dieci e le pareti costruite in cartongesso anche tra alloggi contigui; gli impianti elettrico, idrico, fognario e aspirazione sono sistemati in modo pericoloso; lo smaltimento fognario unico per le acque nere e bianche; non sono stati adottati gli accorgimenti necessari alla prevenzione degli infortuni e degli incendi».

L'elenco potrebbe continuare. E alcune «disfunzioni» hanno anche il sapore della beffa. «Perchè è stato asfaltato il marciapiedi difronte al nostro palazzo - si chiede Terrasi - e il nostro soltanto a metà?».

Carlo Bologna

Ricercato preso in un albergo del centro

Arrestato marchigiano deve scontare 5 anni

NOVARA. Gli agenti della Polizia di Stato lo aspettavano. Avevano predisposto una serie di controlli. Così. Dopo che il ricercato ha preso alloggio in un albergo del centro, ieri mattina agenti della squadra Mobile e di una Volante sono entrati in azione.

Così stato arrestato Nicolò Amoroso 39 anni di Fermo (Ascoli Piceno). Era ricercato da un paio anni dovendo scontare complessivamente cinque anni e mezzo di reclusione per una serie condanne riportate Busto Arsizio per rapine, estorsioni e furti.

Si tratta, come si può intuire, di un personaggio di un certo peso nell'ambito della malavita bustese appena oltre Ticino. Gli inquirenti stanno cercando di capire adesso cosa facesse Novara. Non è dato sapere se nell'albergo del centro, del quale non è stato rivelato il , Amoroso fosse registrato con la sua vera identità o sapendo di essere ricercato avesse preso qualche precauzione.

Nicolò Amoroso dalla polizia

tratto un'indagine delicata che potrebbe portare a sviluppi diversi in quest'operazione di polizia. Dopo l'arresto, l'Amoroso stato rinchiuso nel carcere di Novara ma sarà presto trasferitro Busto Arsizio a disposizione dell'autorità giudiziaria di quella città. **[r.a.]**

Confermata agli azionisti la strategia di tagli anche Novara

Barilla, è braccio di ferro

E lo stabilimento di corso Vercelli ospiterà un Consiglio straordinario di Comune e Provincia. Rifondazione invita a devolvere il gettone di presenza

NOVARA. Guido Barilla conferma agli azionisti la volontà di proseguire nel processo di razionalizzazione dell'azienda tagli all'organico, a Novara il gruppo Rifondazione Comunista chiede un consiglio comunale straordinario sul problema Pavesi e invita tutti i consiglieri a destinare il gettone presenza ai lavoratori. Non sono positive per la Pavesi le notizie giunte da Parma in occasione dell'assemblea degli azionisti presieduta da Guido Barilla. Questi ha tenuto un discorso molto chiaro in cui ha ribadito punto per punto la strategia già preannunciata dall'azienda.

bilancio gruppo presenta una diminuzione degli utili, a conferma del momento di difficoltà che stanno attraversando i grossi marchi del settore alimentare (penalizzati dalla concorrenza dei discount); i profitti sono passati dai 111 miliardi del '94 ai 73 dell'anno scorso, in compenso i ricavi sono saliti da 3.293 3.316 miliardi ed il fatturato estero ha

Teresa Marrocu consigliera comunale Rifondazione comunista

toccato miliardi, con una crescita del 18,4%.

Dal '94 '95 i dipendenti sono scesi 7.900 a 7.351 e Barilla ha ribadito che la diminuzione degli organici proseguirà anche nel '96, un anno però che, per stessa ammissione dell'azienda, sta dando «molte soddisfazioni». Non sufficienti però alla marcia indietro sugli stabilimenti di Verona e Novara, per cui vengono riconfermati tagli e trasferimenti. Il caso-Pavesi verrà discusso in un consiglio comunale straordinario con Provincia e Comune, che si dovrebbe svolgere nella mensa aziendale: la data verrà comunicata questa mattina.

Teresa Marrocu, consigliere di Rifondazione, ha sollecitato il sindaco alla urgente del consiglio straordinario ha invitato i colleghi a devolvere il gettone di presenza ai lavoratori.

Nelle prossime ore il sindaco di Novara, Sergio Merusi, invierà una lettera alla Barilla per invitare la società alla riapertura delle trattative: la lettera dovrebbe essere sottoscritta anche dal sindaco della cittadina veronese che ospita lo stabilimento che gruppo parmense ha deciso di chiudere.

Domani si terrà invece alla Camera del Lavoro un attivo intercategoriale con i rappresentanti di Cgil, Cisl e Uil, per org la manifestazione del 5 giugno, quando i lavoratori della Pavesi, ai rappresentanti di tutte le aziende della provincia, sfileranno per Novara. Sono attesi anche i lavoratori Verona. **[m. g.]**

All'Associazione industriali di Novara

Stasera Luigi Zucco sarà il neo presidente

NOVARA. Luigi Zucco verrà designato stasera nuovo presidente dell'Associazione Industriali di Novara. La nomina avverrà termine dell'assemblea degli imprenditori, che sarà aperta dal presidente uscente Mario Cavanna. Questi, in carica dal '92, non può più essere rieletto perchè lo statuto dell'associa- limita a quattro anni la durata massima per vertice degli imprenditori.

Cavanna presenterà una relazione sull'ultimo biennio dell'associazione certamente insisterà un problema che in questo momento sta particolarmente cuore agli industriali della zona, la necessità di realizzare tempi brevi strade veloci di collegamento verso distretto dei rubinetti», fra Borgomanero, Gozzano e San Maurizio d'Opaglio, e per la Valsesia.

Cavanna lascerà poi la parola a Zucco, che è stato indicato co- presidente dalla giunta dell'associazione. Zucco ha 64 anni, è milanese di origine e risiede con la famiglia a Castelletto

Luigi Zucco, neopresidente

Ticino, dove titolare della Imit, specializzata nella costruzione di apparecchiature di misurazione controllo. In passato Luigi Zucco è stato vicepresidente dell'Associazione Industriali; dopo la sua elezione, stasera alle 18, parlerà il neopresidente della Confindustria, Giancarlo Fossa. **[m. g.]**

IL TACCUINO

AL

Le lettere vanno indirizzate a «La Stampa», della Vittoria 2, 28100 Novara.

«Minimo vitale»

Con riferimento all'articolo apparso su «La Stampa» del 23.5.96 relativo al «minimo vitale», in particolare alla «tirata d'orecchie» agli addetti all'informazione, tengo precisare che nel momento in cui ho trasmesso la smentita non ero al corrente di chi diffuso la notizia, ciò comunque non aveva per me alcuna rilevanza poiché una notizia infondata andava comunque smentita.

Ora, avendo in la fotocopia del comunicato inviato dal presidente della commissione servizi alle persone, signor Brigati, rendo conto che per la maggior parte degli addetti all'informazione era difficile valu- l'infondatezza notizia.

Rilevo però che nel caso specifico del giornalista autore dell'articolo, quale rappresentante di nelle commissioni consiliari, sa, a almeno dovrebbe sapere che le commissioni non «approvano», ma «danno un parere consultivo». Il comunicato avrebbe dovuto pertanto sollevare qualche dubbio.

Massimo Turconi, Verbania

radio usata in pista stata denunciata

La presente per richiedere alcune precisazioni per l'articolo pubblicato nella rubrica In breve su La Stampa di giovedì maggio u.s. e titolato: In pista con la radio «abusiva» novarese assolto in pretura. La persona segnalata è elemento attivo G.S.A. Gruppo Sportivo Alpini di Novara, ed era con altri volontari e nostri soci, non di altri sodalizi, nella veste di accompagnatore di giovani portatori di handicap dell'A.S.H. - Associa- Sportiva Handicappati di Novara.

Le radio utilizzate erano state comunque regolarmente denunciate in Questura come semplicemente, o meglio, semplicisticamente indicato dal rivenditore, omettendo però di segnalare altri obblighi.

Ivio Conardi,
Presidente Gruppo Sportivo Alpini di Novara

NUMERI UTILI

AUTOAMBULANZE

Novara: telefono 627.000, **Arona:** telefono 0322/51.61; **Borgomanero:** telefono 0322/843.083; **Domodossola:** telefono 0324/46.600; telefono : **Oleggio:** telefono93.500, **Omegna:** telefono 0323/61.900 - 63.869, **Gravellona Toce** telefono /848.559 - 865.000; : telefono 0323/33.360; **Trecate:** telefono 777.900.

telefono 0323/405.000 - 556.000 - 556161; telefono 0323/924 222; **Mergozzo** telefono 0323/80.705; **Orta:** telefono 0322/911.900, **Grignasco:** S.r.a telefono 0163/418 617; **S. Maurizio d' Opaglio:** telefono 0322/967.458; **Lesa:** o 0322/76.697; : 0324/83.158

GUARDIA MEDICA

Novara: telefono 62.60.00; **Arona:** telefono 0322/51.61; **Borgomanero:** telefono 0322/81 500, **Domodossola:** telefono 0324/491 334; **Oleggio:** telefono91.157; **Omegna:** telefono 0323/868.111, **Stresa:** telefono 0323/31.844; **Verbania (Pallanza):** telefono 0323/541.318

FARMACIE

A Algri, c.so Risorgimento, 35 tel. 47.77.67. (apertura dalle 8,45 alle cont.; dalle 12,30 alle 15,15 battenti chiusi, con obbligo di medica urgente e diritto addiz. L. 3.000) *Vascovile*, p. Battisti, tel. 62.33.88. (apert. con orario notturno dalle 8,45 alle 8,45 giorno seguente; dalle 21,30 alle 8,45 a battenti chiusi, obbligo ricetta medica urgente e diritto addiz. di L. 7.500) Per tutta , reperibilità notturna sarà chiamata, dietro presentazione di ricette urgenti.

: *Sul Ponte*, corso Roma, 2 tel. 71.150.

Granozzo. *Puighé*, via Matteotti, 19 tel. 55.140.

Nazzaro Sesia: *Boca*, piazza V. Veneto, 1 tel. 83.42.27.

Arona: *Negri*, via Matteotti, 42 tel. 0322/24.24.56.

Oleggio: *Mazzocchi*, c.so Matteotti, 79 tel. 91 249.

Borgomanero: *Comunale*, c.so Sempione, 20 tel. 0322/81.457.

Vaprio d'Agogna: *Rossi*, via Cavour, 37 tel. 99.64 07

Verbania (Intra): *Rapp*, p. Matteotti, 25 tel. 0323/51.81.81.

Lesa: *Pessinini*, via G. Carcano, 21 tel. 0322/72.41

Gravellona Toce: *Bernardini*, via Cordoni, 6 tel. 0323/84.00 77.

Domodossola: *Samonini*, p. Mercato, 6 tel. 0324/24.23.10.

Piedimulera: *Devasini*, via Roma, 51 tel. 0324/83 125.

Seppiana: *Calesia*, via Seppiana, 71 tel. 0324/55.

Cannobio: *Calalucci*, via Domenico Ucelli, tel. 0323/70.178.

Cominazzini, c.so Garibaldi, tel. 0163/83.34.17.

GLI APPUNTAMENTI

Incontro sull'osteoporosi

«Osteoporosi: prevenzione e terapia» è il tema dell'incontro organizzato per stasera alle 21 al quartiere Porta Mortara in via Monte Gabriele 19 a Novara. Relatrice è la dottoressa Cecilia Aquili, primario del Laboratorio di analisi dell'azienda ospedaliera «Maggiore». Ingresso libero. **[b. c.]**

Scienziati e controversie

Nuovo appuntamento per gli incontri del «Maggio astronomico» al quartiere Nord di Novara. Stasera alle 21 nel centro sociale via Fara 39 Stefania Longhetti parla sul tema «Scienziati al lavoro: la natura di una controversia». **[b. c.]**

SCUOLA

Building automation all'Omar

Si parlerà di Building Automation domani alle 17 all'Istituto tecnico industriale Omar di Eduardo La Marmora a Novara. Il convegno, organizzato dall'associazione Omaristi, tratterà dei sistemi integrati centralizzati controllo degli impianti tecnologici. **[r. l.]**

RASSEGNE

Vini, bonsai e «suiseki»

Degustazione vino «Riviera San Giulio», mostra di bonsai e, per la prima volta in provincia, anche di «Suiseki». Questi ultisono esposti originali sassi che si trovano in natura e che hanno forme particolari, riproducenti montagne e paesaggi naturali: sono esposti da Aldo Maulini Pettenasco **[v. a.]**

CONVEGNI

La tutela territorio

Si terrà sabato all'hotel Concorde Arona il convegno «Tutela del territorio e danno ambientale» promosso dall'Ordine degli agronomi e forestali. **[v. a.]**

Una ricerca sul lago d'Orta

L'Istituto professionale alberghiero Filippis di Arona, con il patrocinio del Comune di Orta e del Consorzio Cusio-Turismo, domani alle 15 presenta nella sala congressi dell'Hotel San Rocco Orta elaborato degli allievi del quinto corso, coordinati dal prof. Riccardo Fava, sul tema «Una passeggiata fra le suggestioni del Cusio». Gli studenti si augurano di trovare interessati interlocutori fra gli operatori turistici e i pubblici amministratori. **[r. b.]**

EDITORIA

Resistenza, libro di Santorenzo

«Non è stata solo un'illusione», libro di Dino Santorenzo sulla Resistenza sarà presentato domani alle 20.30 al convitto Carlo Alberto di Novara. All'incontro, partecipano oltre all'autore, Aldo Agosti, docente universi- a Torino, Rosario Muratore, direttore dell'Istituto Storico della Resistenza, il giornalista Ezio Rondolini e il senatore Sergio Vedovato. **[c. m.]**

È mancata all'affetto dei suoi cari
Dirce Roverselli Bonazzi
anni 82
Addolorati lo annunciano il marito **Renato**, i figli **Stefano** e **Paola** ed i parenti tutti. I funerali si svolgeranno a Stresa venerdì 31 c.m. alle ore partendo dall'abitazione in via Carlo 25.
— **Stresa**, 29 maggio 1996.

Trecate, 2 miliardi saranno utilizzati per migliorare i servizi della cittadina

Opere finanziate dai risarcimenti

Il Consiglio ha deliberato la destinazione dell'avanzo di bilancio. Una somma consistente verrà impiegata nel restauro di Villa Cicogna. Nei piani ci sono nuove aree verdi e il poliambulatorio

TRECATE. I due miliardi del risarcimento Agip [redacted] impiegati per migliorare la città. Lo ha deciso mercoledì il Consiglio comunale, chiamato a deliberare sulla destinazione dell'avanzo di bilancio per il '95 che ammonta in totale, indennizzo incluso, a 4 miliardi e mezzo. La fetta più consistente, tre miliardi e mezzo, sarà destinata alla ristrutturazione della settecentesca Villa Cicogna. Con un miliardo la giunta guidata da Giuseppe Magnaghi s'impegna tra l'altro a realizzare nuove aree verdi attrezzate, ristrutturare il poliambulatorio e potenziare l'acquedotto. Una soluzione che ha trovato sostanzialmente d'accordo tutti, anche se la minoranza non ha risparmiato qualche critica sul ritardo con cui l'amministrazione pensa all'ambiente e alla questione sociale.

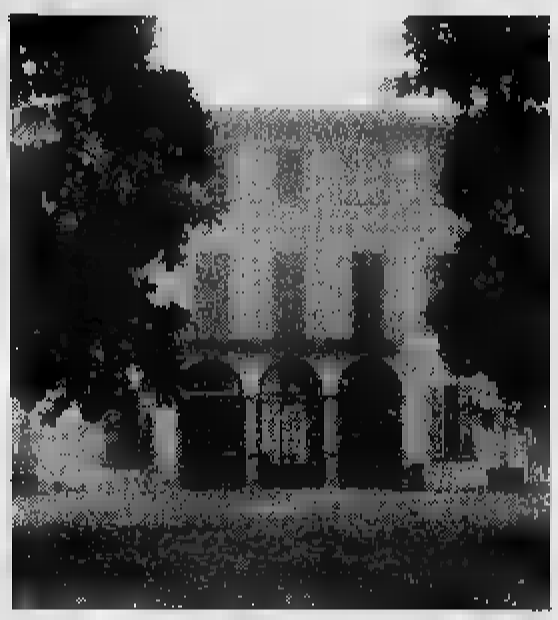

La [redacted] Villa Cicogna a Trecate. Fu dimora di caccia dei conti Cicogna. Ora ospita la sede della Cri e alcune associazioni di volontariato

Della cifra di 2 miliardi e 400 milioni che l'Agip aveva riconosciuto al Comune come parte lesa per l'eruzione del Tr 24, mezzo miliardo è già stato investito per il miglioramento dell'acquedotto di San Martino. Il rimanente andrà a beneficio della ristrutturazione di Villa Cicogna, per interventi sulla rete fognaria, per l'adeguamento di edifici scolastici, [redacted] verdi attrezzate ed altre strutture pubbliche.

E' con questa destinazione «sociale» del denaro che la giunta trecatese si è conquistato il voto favorevole dell'opposizione. Anche se non è mancata la polemica sui numeri dell'avanzo di bilancio. Accuse di immobilismo [redacted] partite da tutti gli esponenti della minoranza, da Carlo Garavaglia di Insieme per Trecate, a Vincenzo Guarino di «Trecate tricolore» e l'indipendente Anna Maria Grippa.

Ha risposto Gianfranco Iacometti, assessore ai Lavori Pubblici: «E' colpa della burocrazia se non si procede con i cantieri. Le leggi non ci permettono di lavorare come vorremmo».

E' toccato a Iacometti, assessore con delega al Bilancio, illustrare la destinazione dei fondi. L'operazione più consistente, 3 miliardi e mezzo, è il salvataggio di Villa Cicogna, dimora di caccia dei conti Cicogna, di proprietà comunale. Oggi è sede della Croce Rossa, di alcune associazioni e di Terra Promessa, comunità terapeutica per il recupero di tossicodipendenti.

L'ingente [redacted] consentirà di ristrutturare la maggior parte dei locali, che saranno poi destinati a biblioteca, sala conferenze e per altre attività. Saranno quindi «sfrattate» nei prossimi mesi la comunità semiresidenziale e le associazioni per poter procedere con i lavori.

Duecento milioni saranno destinati all'apertura di nuove strade e alla realizzazione di nuove aree verdi, la ristrutturazione ed il potenziamento dell'acquedotto costerà 300 milioni; analoga cifra sarà spesa per l'adeguamento delle scuole; per le fognature l'impegno è di 650 milioni. Investimenti che secondo Garavaglia erano ormai inderogabili.

«In poco più di due anni - ha detto - la popolazione è aumentata di oltre mille unità. Che qualità di vita offriamo?». L'ordine del giorno prevedeva l'adozione del nuovo piano di localizzazione delle rivendite di giornali. E' stata approvata l'eventuale apertura di un'edicola nelle vicinanze della statale 11. Da Renzo Manfredda, consigliere di maggioranza, è partita invece la richiesta di disporre di una farmacia nella [redacted] di via Novara.

«L'esigenza di una nuova farmacia è sentita - ha detto Magnaghi - ma finora in Regione la proposta è stata bocciata per la [redacted] di accordo sulla dislocazione».

Cristina Meneghini

IN BREVE

[redacted]

Anziani protestano per le strade dissestate

Buche e marciapiedi dissestati: protestano gli anziani a Sant'Andrea per le pessime condizioni delle strade. Le più malridotte sono le vie Gobetti, Di Dio e Amendola. [b. c.]

[redacted]

Incontri settimanali con il movimento civico

Consolidare i rapporti [redacted] la cittadinanza e individuare i problemi e le richieste della comunità: sono gli obiettivi che il movimento civico «Per Oleggio» intende perseguire [redacted] una incontri aperti a tutti ai quali parteciperanno sindaco e assessori, e che si terranno ogni venerdì nella sede di via Valle 31, dalle 21. [b. c.]

[redacted]RA

Operatori al seminario sulla tossicodipendenza

Il secondo seminario alla Scuola superiore per educatori professionali si è svolto ieri sul tema «L'intervento di rete nella prevenzione e cura degli stati di tossicodipendenza». Ha aperto i lavori la coordinatrice Maria Vittoria Tonelli, sono seguiti gli interventi di Sergio Caretto, del Gruppo Abele di Torino e di Giancarlo Zecchinato, Monica Viale e Luisa Caturan del Sert di Monselice. Nel pomeriggio tavola rotonda [redacted] Gabriella Cozzo, del Sert Novara, Lorenzo Brusa [redacted] Sert Trecate, don Di[redacted] Campiotti di villa Segù, Massimo Giorgetti di Villa Cicogna e Paolo Lizzi della Comunità di Sant'Egidio. [b. c.]

TRECATE

Stasera presentazione del piano del traffico

L'amministrazione comunale ha organizzato per stasera alle 20,30 la presentazione del nuovo piano del traffico all'auditorium di via Battisti. Si parlerà anche di modifiche alla viabilità e parcheggi. La delegazione dell'Ascom annuncia battaglia durante la seduta stessa. I commercianti ritengono infatti di essere penalizzati dall'istituzione dei [redacted] unici. [c. m.]

[redacted]

Concluso il corso per l'aggiornamento

Un metodo rapido per apprendere, comunicare e parlare in pubblico: il corso di aggiornamento per insegnanti organizzato dall'assessorato all'Istruzione si è concluso ieri pomeriggio alla sede dell'Associazione Industriali con [redacted] conferenza-dibattito tenuta dai responsabili della «For.Me», l'azienda che ha proposto il [redacted]todo innovativo. [c. m.]

Era rimasto ferito in un incidente stradale

Grignasco, è morto il fotografo Giustina

FONTANETO D'AGOGNA. E' morto in seguito alle ferite riportate in un incidente stradale Vincenzo Giustina, che per trent'anni [redacted] il fotografo di Grignasco. L'incidente è avvenuto l'altro sabato, poco dopo la mezzanotte: Vincenzo Giustina, [redacted] anni, stava rientrando a casa, nell'abitazione di Fontaneto in via Alessandro Volta 4, dove viveva con la madre.

Vincenzo Giustina, [redacted] 55 [redacted]

L'uomo era alla guida della propria automobile e [redacted] percorrendo la provinciale che da Cureggio porta a Fontaneto: all'entrata del paese, a poche centinaia di metri da casa, per cause che sono ancora in [redacted] d'accertamento da parte della Polizia Stradale di Novara, perdeva il controllo del mezzo, sbandava e finiva contro il muro del ponte sul torrente Agogna.

Il Giustina riportava trauma [redacted] e ferite multiple e veniva ricoverato all'ospedale di Borgomanero; nei giorni scorsi però le [redacted] condizioni si sono aggravate ed è sopraggiunto il decesso.

Vincenzo Giustina [redacted] molto noto sia a Fontaneto che a Grignasco, dove trent'anni fa aveva aperto un negozio di fotografo in via Mori, negozio che aveva ceduto soltanto sei mesi fa. A Grignasco Giustina aveva seguito tutte le cerimonie ed i momenti importanti della comunità, e la sua scomparsa ha destato profondo cordoglio anche nel paese valsesiano. [m. g.]

Gozzanese paralizzato chiede assistenza

Sciopero della fame per farsi «sentire»

GOZZANO. Un invalido lancia un appello alle autorità ed inizia lo sciopero della fame: «Sono solo, incapace di fare qualsiasi movimento, paralizzato sulla sedia a rotelle, qualcuno mi dia una mano per l'assistenza».

L'appello è di Domenico Pepice, 47 anni, abitante in via Regina Villa [redacted]. Pepice è affetto da distrofia muscolare progressiva e si trova da molti anni bloccato sulla sedia a rotelle. «Fino a qualche tempo fa avevo un piccolo negozio di articoli musicali e di dischi: poi però sono stato costretto a chiudere. Le tasse, gli incassi ridotti e soprattutto la scarsa onestà di qualcuno che, venuto per dare una mano, se ne andava via con l'incasso. Ho smesso per disperazione ed ho consegnato anche la licenza in Comune. In questo modo però mi è venuta a mancare anche questa fonte di sussistenza, ed oggi per vivere mi resta soltanto la pensione di invalidità».

La malattia si è aggravata («Ormai - dice Pepice - sono invalido al cento per cento») - ed ha costretto Pepice a spese supplementari per le cure: «Sto combattendo da [redacted] anni per avere l'assistenza continua, 24 ore su 24. Non posso farne a meno, perché non sono in grado di muovere né braccia né gambe: mia cognata mi assiste due ore al giorno, e debbo pagarla, ma non è sufficiente. Se non c'è qualcuno non posso neppure mangiare».

Pepice ha [redacted] iniziato uno sciopero della fame e chiede un aiuto concreto all'amministrazione o all'Usl: «Non so più dove sbattere la testa: l'unica cosa che posso fare è quella di contribuire alle spese di assistenza con [redacted] della [redacted] pensione: credo però sia un'ingiustizia lasciarmi così, senza possibilità di aiuto. Mi è stato detto che per me c'è soltanto il ricovero in una casa di cura, ma perché devo lasciare la mia casa visto che, se assistito, potrei continuare a vivere qui? Non mangerò più fino a quando il mio caso non verrà preso in considerazione». [m. g.]

LA CORTE D'APPELLO DI TORINO

ha pronunciato in data 12/04/1995 la seguente sentenza definitiva in data 13/11/1995 contro [redacted] Annalisa [redacted] a Premeno il 24/12/1952 [redacted]. Verbania

IMPUTATA

del reato p. e p. dall'art. 1 L. 15/12/1990 n. 386 per avere [redacted] assegno bancario tratto sulla Banca Nazionale del Lavoro di Omegna di L. 30.000.000 senza autorizzazione del trattario.
In Omegna il 07/02/1991.
Appellante avverso la sentenza del Pretore di Omegna [redacted] che la condannava e faceva divieto di emettere assegni bancari e postali per un periodo di anni 1 [redacted] ordinava la pubblicazione della [redacted] sul quotidiano "La Stampa" di Torino.

IMPUTATA

del reato di cui all'art. 2 della legge 15/12/1990 n. 386 per avere emesso n. 6 assegni bancari sulla Banca Nazionale del Lavoro di Omegna per l'importo complessivo di L. 135.735.000 dal 22 al 29/01/1991 in Omegna.
Appellante avverso la sentenza della Pretura di Verbania, Sez. distaccata di Omegna del 03[redacted] la quale la condannava e le vietava l'emissione di assegni bancari e postali per un anno; ordinava la pubblicazione della sentenza per estratto e per una sola volta sul quotidiano "La Stampa", cronaca locale.

P.Q.M.

Visti gli artt. 593 e 605 C.P.P.; in parziale riforma ridetermina la pena complessiva in mesi 4 di reclusione.
Conferma nel resto.
E' estratto conforme [redacted] uso pubblicazione.
Torino, li [redacted]

IL COLLABORATORE DI CANCELLERIA
Marisa Francone

BARTOLI
Intermediazioni Immobiliari
Via Cesare Battisti, 8 - INVORIO (NO)
Tel. e Fax (0322) 259690
Cell. 0330 - 540912

ARONA: appartamento con bella VISTA LAGO [illegible] L. 185.000.000
ARONA 6 km: villa [illegible] L. 550.000.000
GATTICO V.ZE: [illegible] L. 270.000.000
NEBBIUNO - ALTO VERGANTE: [illegible] L. 140.000.000
PARUZZARO: [illegible]
PARUZZARO: [illegible] L. 450.000.000
ALTRE NUMEROSE OPPORTUNITA' NELLA ZONA DELL'ALTO VERGANTE - LAGO MAGGIORE E NEL CIRCONDARIO DI [redacted] IL NOSTRO UFFICIO.

gp s.a.s.
IMMOBILIARE FINANZIARIA di geom. Marcello Florio & C.
ASSOCIATO FIAIP
Via Novara, 8 - Borgomanero
0322 841.946

BAGNENTE: [illegible] Tel. 0322/240 355
CAREGGIA: [illegible]
SUNO: [illegible]
PELLA: [illegible]
BORGOMANERO: [illegible]
GATTICO: [illegible]
MERCURAGO - PARCO DEI LAGONI: [illegible]

Società [redacted], per apertura nuove filiali, ricerca
ALCUNI ELEMENTI DI VENDITA
per le province di NOVARA-VARESE
Fornisce [redacted] commerciale avviata, preparazione tecnica, ottimi guadagni con provvigioni ed extra mensili, possibilità di [redacted] professionale con posizioni di riguardo.
Tel. 0322/846410

La TECNO ELEKTRA
CANCELLI AUTOMATICI e SISTEMI ANTIFURTO
delle migliori marche con sede in
VERBANIA INTRA - P.zza F.lli Bandiera 9/A
OPERAZIONE PREZZI CHIARI
Le nostre offerte del mese
FORNITURA ed INSTALLAZIONE INCLUSA per

AUTOMAZIONE CANCELLO A DUE ANTE	L. 1.400.000
AUTOMAZIONE CANCELLO AD UNA ANTA	L. 1.040.000
AUTOMAZIONE BASCULANTE GARAGE	L. 1.040.000
CANCELLO SCORREVOLE max mt. 4	L. 1.040.000
SISTEMA ANTIFURTO per MONOLOCALE	L. [redacted]
SISTEMA ANTIFURTO per BILOCALE	L. 1.000.000
SISTEMA ANTIFURTO per TRILOCALE	L. 1.350.000

inoltre
possiamo fornirVi con inclusa installazione anche sistemi personalizzati per le Vostre più svariate esigenze a prezzi interessantissimi, incluso sistemi di video controllo con telecamere a cavo e senza cavo.
[illegible]

Nuova Toyota Carina E Limited Edition.

Sabato 1 e domenica 2 giugno, venite a scoprire la nuova Carina E Limited Edition con [illegible] e climatizzatore di serie da lire [illegible].

Anche quest'anno Toyota Carina E si è distinta ai vertici delle classifiche del TÜV, l'ente tedesco che certifica la qualità e l'affidabilità dei prodotti. Per celebrare questa prestigiosa affermazione, è nata Toyota Carina E Limited Edition, un'auto che aggiunge a tutte le sue straordinarie qualità il climatizzatore e l'autoradio Sony ad un prezzo che parte da L. 29.490.000* per la Berlina e da L. 31.990.000* per la S.W., prezzo speciale già scontato. Venite nella nostra Concessionaria al più presto, perché l'offerta è limitata a poche unità.

Top Car
Via P. Lombardo, 228
Tel. 0321/456895
NOVARA

TOYOTA
C.so Milano, 172 - Gravellona Toce (VB)
Tel. e fax 0323/865110

La richiesta delle province di nuova istituzione rilanciata anche da Verbania

«Decentramento al più presto»

Ma sindacati e politici locali convengono: «Prima di tutto occorre eliminare i campanilismi»
Anche il prefetto per l'unità: «Non si possono fornire alibi alle amministrazioni dello Stato»

VERBANIA. Istituzione effettiva delle neo-province ancora troppo lontana, gravi ritardi nell'organizzazione da parte dei Ministeri competenti degli uffici decentrati a livello locale: su questi temi le confederazioni Cgil-Cisl-Uil del Vco hanno promosso ieri mattina a Villa S. Remigio un incontro pubblico dal quale emerge la rinnovata volontà delle istituzioni locali di chiedere un rapido [redacted]centramento, nonchè la disponibilità del Prefetto Vittorio Balestra ad istituire un tavolo d'incontro per raggiungere tale scopo.

L'iniziativa dei sindacati rientra nell'ambito della settimana di mobilitazione ind[redacted] dal coordinamento nazionale.

Dopo una formale sollecitazione al Presidente del Consiglio perchè svolga una efficace azione di promozione [redacted] di coordinamento presso i Ministeri interessati per l'organizzazione dei loro uffici, si [redacted] decise azioni [redacted] livello locale presso le otto neo-province coinvolgendo tutte le istituzioni.

All'incontro di villa S.Remigio, con i segretari confederali provinciali Zaretti, Ventrella, Garino e [redacted] il Prefetto, erano presidenti il presidente della Provincia, Ravasio, con l'intera giunta, rappresentanti di uffici statali, amministratori locali tra [redacted] sindaco [redacted] Verbania, Reschigna e quello di Domodossola, Angius. «Si vuol fare giungere da ogni provincia un forte messaggio [redacted] Governo perchè provveda [redacted] creare i necessari uffici periferici», afferma il segretario della Cgil, Zaretti.

La manovra [redacted] generale perchè in occasione di un incontro a Roma con i s[redacted]retari sindacali delle altre località [redacted] è constatato che tutti i nuovi enti hanno gli stessi problemi: non mancano però richiami espliciti alla situazione del Vco e alla necessità [redacted] superare le divisioni interne che costituiscono ulteriore elemento di debolezza. «Occorre chiudere il capitolo delle polemiche - aggiunge Zaretti - per arrivare al più presto a realizzazioni [redacted]te che vengano incontro alle aspettative dei cittadini. Gli ostacoli all'arrivo degli uffici statali sul territorio vanno rimossi a comi[redacted] dalle divisioni interne, stimolando [redacted] istituzioni [redacted] un impegno concorde ed evitando imposizioni dall'esterno sulla distribuzione dei servizi».

Giuseppe Ravasio presidente della Provincia [redacted] Verbano Cusio Ossola in questi mesi si [redacted] trovato a fronteggiare istanze anche conflittuali provenienti [redacted] tre diversi territori

Funzionari di uffici decentrati già presenti in zona hanno evidenziato le attuali difficoltà di funzionamento per carenza [redacted] personale ed altri problemi operativi, mentre un ulteriore richiamo alle ragioni dell'unità è giunto dal sindaco Reschigna. Primaria a suo avviso è l'esigenza di un accordo per fare fronte comune nel rivendicare gli obiettivi prioritari perseguiti rispetto [redacted]li interlocutori governativi. Una proposta che ha trovato immediata rispondenza [redacted] parte del Prefetto: «Sono disponibile alla creazione di un tavolo [redacted] incontro sul decentramento delle varie istituzioni - dichiara Vittorio Balestra -. Occorre infatti realizzare unità di intenti, poichè non dobbiamo fornire alibi ai ritardi delle amministrazioni centrali con le divisioni interne».

Una esigenza ribadita in pri[redacted] piano [redacted] le conclusioni emerse dall'incontro, assieme alla sollecitazione rivolta ai parlamentari per una proposta di legge sulla dislocazione dei servizi non solo nel capoluogo [redacted] sulla deroga [redacted] blocchi delle assunzioni.

«E' stato un confronto assai positivo - dichiara il segretario della Cisl, Ventrella -. Uno scambio di vedute aperto [redacted] se[redacted] che ha messo [redacted] fuoco proficuamente i problemi e attende ora comportamenti adeguati da parte di tutti gli enti interessati».

Sergio [redacted]

[redacted]

CI SONO VOCI DI DIMISSIONI

Una vicenda che denota l'attuale «malessere» della provincia del Vco

Lascia il vicepresidente [redacted]

E per Marco Zacchera «è ora di andare tutti a casa»

L'ossolano Gianfranco Rainelli

VERBANIA. Dopo l'assessore Luigi Tennirelli, costretto a lasciare l'incarico per motivi di salute, se [redacted] va anche il vicepresidente della provincia Gianfranco Rainelli? Le voci sulle dimissioni dell'amministratore ossolano, che alle elezioni aveva ottenuto un grosso successo personale in Valle Anzasca e aveva poi rinuncia[redacted] al seggio in consiglio per la vicepresidenza, circolano con sempre maggiore insistenza. Ieri, Rainelli era comunque regolarmente a Villa San Remigio: «Da quindici giorni - ci ha detto - [redacted] lavorando come un matto per la Provincia».

Ma sono vere le voci sulle sue dimissioni? «Il presidente Rava[redacted] ha detto recentemente che le dimissioni non si annunciano, si danno. Sono d'accordo con lui». Una risposta sibillina. Poi Rainelli fa un riferimento «a cose del passato», sembra di capire che l'intenzione di lasciare possa essere rientrata.

Impossibile, per ora, sapere di più. Comunque vada a finire, la vicenda denota un malessere per le difficoltà in cui si [redacted] dibatten[redacted] la Provincia [redacted] Vco.

Martedì c'è stato l'esordio del nuovo assessore provinciale con delega all'ambiente dottor Riccardo De Bernardi che ha partecipato alla sua prima riunione [redacted] Giunta. [redacted] Bernardi è un noto e apprezzato ricercatore del Cnr, direttore dell'istituto italiano di idrobiologia con sede a Verbania. Il Presidente Ravasio ha espresso a [redacted] dell'amministrazione provinciale, con una nota ufficiale diffusa ieri, «il suo compiacimento e vivo apprezzamento per l'impegno che il nuovo [redacted] ha dimostrato», dicendosi «convinto dell'importanza del suo contributo alla [redacted] amministrativa provinciale».

Secondo il deputato [redacted] An Mar[redacted] Zacchera, che siede sui banchi dell'opposizione in consiglio provinciale, sarebbe invece meglio a questo punto andare tutti a [redacted] e ricominciare daccapo a costruire la [redacted] provincia. Una proposta di eleggere un [redacted] consiglio che, con un accordo preventivo fra le forze politiche, dovrebbe avere [redacted] funzione costituente. E' stata avanzata in [redacted] faccia a faccia televisivo mandato in onda da Televco [redacted] quale hanno partecipato Mauro Mottini del Polo, Nadia Gallarotti del Pds, Giancar[redacted] Zoppi, capogruppo dei popolari, e il verde Davide Melodia.

I consiglieri del Polo avevano già chiesto al prefetto del Vco lo scioglimento del consiglio provinciale per la mancata approvazio[redacted] dello statuto nel termine di un anno fissato dalla legge.

La proposta della costituente è stata bocciata dagli esponenti di maggioranza: [redacted] volete collaborare - ha detto Nadia Gallarotti - potete benissimo farlo in questo consiglio». Al confronto televisivo ha partecipato anche il consigliere della Lega nord Marco Falcioni che però durante [redacted] trasmissione [redacted] stato sconfessato via fax dalla segreteria provinciale del Carroc[redacted].

«Falcioni - ha comunicato il segretario provinciale Walter Spiri[redacted] - è stato sospeso per [redacted] mesi dalla Lega per un'infrazione statutaria. Parla quindi a titolo personale».

Adriano [redacted]

ARIZZANO

Appartamento uso studio - mq 40 £. 50.000.000
Appartamento bilocale - mq 65 - con balcone e box doppio £. 140.000.000

BEE'

In Palazzina recente [redacted] tre appartamenti soggiorno, due camere, bagno, cantina, giardino privato £. 130.000.000

Recente [redacted] indipendente su due piani con soggiorno, due camere, doppi servizi £. 120.000.000

PROMOLAGO immobiliare
[redacted] - 0323/ 32155 - 31026

PREMENO

Casa indipendente di recente costruzione [redacted] soggiorno, cucina, tre camere, doppi [redacted] oltre [redacted] locale studio £. 210.000.000

COSSOGNO

Casa indipendente in pietra vista [redacted] due piani [redacted] taverna e mansarda £. 160.000.000

LA SEGRETARIA IN AFFITTO ?

Si, con 200.000 lire al mese. Questo [redacted]izio innovativo, realizzato per
ARTIGIANI - AGENTI DI COMMERCIO
PICCOLI IMPRENDITORI
e per chiunque [redacted] possa assumersi l'onere [redacted] ufficio in proprio, garantisce con professionalità:
- STESURA LETTERE
- PREVENTIVI
- ORDINI
- EMISSIONE BOLLE e FATTURE
- SOLLECITI INCASSI
- SCADENZIARIO PAGAMENTI
- GESTIONE APPUNTAMENTI

Il servizio comprende:
- ASSEGNAZIONE DI UN NUMERO TELEFONICO da segnalare [redacted] vostri clienti e fornitori,
- DISPONIBILITA' DI [redacted] UFFICIO [redacted] su prenotazione con assistenza di una segretaria.
- CANCELLERIA con intestazione personalizzata di documenti, lettere, fatture, preventivi, [redacted].

Per informazioni:
MANY SERVICES
BORGOMANERO - Corso Sempione 38
[redacted] 834242 [redacted]

VENDE
EVEREST Via Monte Grappa, 8 - BORGOMANERO
0322/846.486
BORGOMANERO: ...
ARONA: ...
LAGO D'ORTA ...
CUREGGIO ...
BOGOGNO: ...
LAGO MAGGIORE: ...

ARIA D'ESTATE

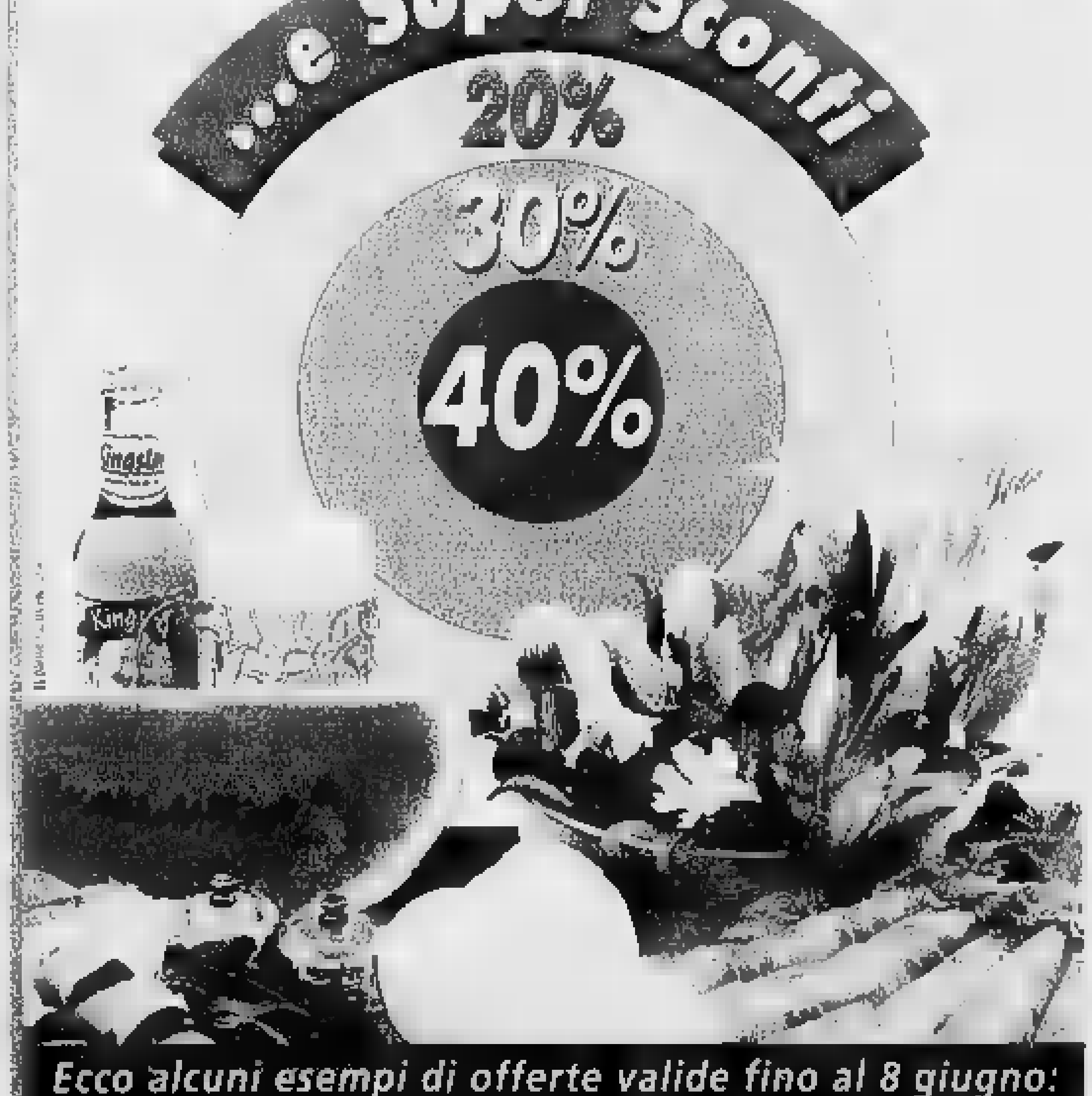

...e Super Sconti 20% 30% 40%

Ecco alcuni esempi di offerte valide fino al 8 giugno:

Anguria Al Kg L. 890
Banane Al Kg L. 1.790
* Trote Al Kg L. 5.950
Tonno Palmera in olio d'oliva - SCONTO 30% L. 2.750
Spiedini di tacchino Aia - SCONTO 30% Al Kg L. 9.780
Hamburger di bovino Al Kg L. 9.400
Olio extravergine d'oliva Il Poggiolo Monini - SCONTO 20% L. 7.770
Riso Blond per insalate - SCONTO 30% L. 3.390
Polpa di pomodoro Valfrutta - SCONTO 40% L. 1.130
Caffè Mauro Classico - 30% L. 5.490
Winner Algida (Conf. 6 pezzi) g 350 - SCONTO 50% L. 3.290 (Al Kg L. 9.400)
Cornetto Algida (Conf. 6 pezzi) g 400 - L. 5.590 (Al Kg L. 13.975)
Camillino Eldorado (Conf. 6 pezzi) g 150 - SCONTO 50% L. 2.850 (Al Kg L. 19.000)
Birra Kronenbourg - 30% L. 1.280 (Al Litro L. 1.939)
Birra St. Victor cc 660 - INVECE DI L. 1.080 - 30% L. 750 (Al Litro L. 1.136)
Birra Henninger cc 660 - INVECE DI L. 1.590 - SCONTO 40% L. 950 (Al Litro L. 1.439)
Birra Heineken (Conf. 2 lattine da cc 330 cad.) INVECE DI L. 2.380 - SCONTO 20% L. 1.890 (Al Litro L. 2.863)

GS SUPERMERCATI
Tutto il buono, con cura.

A Verbania è quasi pronta la «Casa della Resistenza»

[redacted] edificio [redacted] ricordare

L'ampia costruzione sorge tra Fondotoce e Mergozzo a fianco del Sacrario dei 42 Martiri. Al taglio del nastro (a settembre) invitato il presidente Scalfaro

Il presidente Scalfaro [redacted] dell'ultima visita al Sacrario dei 42 Martiri

VERBANIA. La realizzazione della «Casa della Resistenza» è alle battute conclusive. L'ampio edificio sorto tra Fondotoce [redacted] Mergozzo a fianco del Sacrario [redacted] Martiri è ormai [redacted] pletato nelle [redacted] strutture portanti; restano da eseguire lavori di rifinitura [redacted] di sistemazione dell'area circostante ma già [redacted] prossimo 16 giugno, in occasione della manifestazione celebrativa dell'eccidio di Fondotoce, sarà possibile utilizzarne una parte. Il pubblico potrà infatti non solo prendere visione del complesso, ma accedere ad [redacted] sala in cui verrà allestita per l'occasione una mostra dell'Anpi [redacted] Domodossola sui campi di sterminio.

«E' un obiettivo che non è stato certo facile realizzare - commenta il [redacted] presidente provinciale dell'Anpi, Giovanni Maierna -. Già dai primi anni dopo la fine della guerra e i tragici eventi ricordati dal vicino monumento, si era pensato alla costruzione di un edificio destinato a diventare centro di iniziative [redacted] attività di perenne testimonianza dei valori di pa[redacted] tolleranza, libertà. Il percorso è stato lungo, le difficoltà da superare parecchie ma ora il traguardo è raggiunto. Resta solo il rammarico per tanti partigiani che sono nel frattempo scomparsi e che non possono vedere realizzato il loro sogno».

Progettata dall'architetto Cesare Mercandino, la costruzione della «Casa della Resistenza» è stata finanziata interamente dalla Regione Piemonte; i contributi di altri Enti locali serviranno ora per lavori di completamento. Gli accessi [redacted] da via 42 Martiri o direttamente dal Sacrario. Una superficie coperta di quasi 1500 metri quadrati si distribuisce [redacted] un unico piano attorno al vasto salone centrale ottagonale che può ospitare fino a 220 persone. Le varie sale sono destinate a [redacted] della guerra di Liberazione e a mostre permanenti [redacted] temporanee, a dibattiti, convegni, iniziative varie. Il complesso serve [redacted] primo luogo da supporto a quanti visitano il vicino monumento, per trovare testimonianze dell'accaduto [redacted] del relativo periodo storico, nonché per un momento di sosta; vi è infatti anche un ampio salone per ristoro e assemblee con circa 150 posti disponibili. La gestione sarà a cura dell'amministrazione provinciale; allo scopo dovrà essere redatto un regolamento e si creerà un apposito comitato. Dopo questa prima apertura parziale, [redacted] pensa al prossimo mese [redacted] settembre per la cerimonia di inaugurazione ufficiale. Ad essa sarà invitato il Presidente Scalfaro.

Sergio [redacted]

IN BREVE

[redacted]

Furto con «spaccata» dal fotografo Romanello

Furto al negozio del fotografo Romanello, in via Binda. La notte scorsa qualcuno [redacted] sfondato la vetrina ed ha rubato due [redacted] videocamere che erano esposte lasciando invece tutte [redacted] macchine fotografiche e gli obiettivi. Il furto sarebbe avvenuto dopo le 5, appena passata la vigilanza notturna. [re. ba.]

CRODO

Domani [redacted] si presenta il 22° Rally Valli Ossolane

Verrà presentato domani sera, alle 21, all'albergo Valle d'Oro, la XXII edizione del Rally delle Valli Ossolane. Alla presentazione parteciperà il vicepresidente nazionale dell'Aci, Paolo Lena. [re. ba.]

[redacted]

Incontro con Luca Contili per [redacted] libro sul Cusio

Verrà presentato questa sera all'Orwell Caffè di Omegna il libro «Stazione di Orta San Giulio; quattro racconti di lago», scritto da Luca Contili. L'incontro [redacted] previsto per le 23. [v. a.]

Doveva entrare in servizio sul Sempione

Per il «pendolino» [redacted] rinvio [redacted] die

DOMODOSSOLA. Rinviata a data da destinarsi l'entrata in esercizio del pendolino delle Alpi attraverso il Sempione che era prevista per domenica. La società Cisalpino ha confermato ieri con un comunicato ufficiale che [redacted] sono ancora proble[redacted] al sistema computerizzato installato [redacted] nuovi supertreni. Nei mesi scorsi erano state effettuate numerose prove fra Italia [redacted] Svizzera con un «treno test» e sembrava che tutto fosse ok. Sarebbero [redacted] sorte complicazioni nella messa [redacted] punto delle sofisticate apparecchiature elettroniche per il passaggio dalla corrente elettrica di 3000 volt [redacted] ferrovie italiane a quella di quindicimila volt delle ferrovie Svizzera.

Il sistema bitensione avrebbe dovuto evitare lunghe soste per il cambio delle locomotive nelle stazioni di confine. «Il consiglio [redacted] amministrazione della Cisalpi[redacted] società fra le ferrovie Italiane, Svizzere e la ferrovia delle Alpi Bernesi - dice il comunicato ufficiale - al fine di garantire la migliore qualità del servizio offerto alla clientela ha chiesto alla Fiat ferroviaria di sottoporre i treni ad ulteriori test prima che siano messi in servizio. Nel frattempo, dal 2 giugno 1996, i pendolini della Cisalpino saranno sostituiti da treni intercity, che assicureranno la coincidenza [redacted] Losanna per Parigi [redacted] il Tgv, anche se l'orario pubblicato potrà subire variazioni». [a. v.]

Una campagna d'informazione a Verbania

Aids, [redacted] può [redacted] con [redacted] prevenzione

VERBANIA. Iniziative d'informazione sulla lotta all'Aids - nell'ambito della quinta Campagna Nazionale di prevenzione a cura del Ministero della Sanità - vengono promosse in questi giorni dal Gruppo Abele e dall'Associazione «Contorno Viola» con il contributo del Comune e la consulenza del Servizio Tossicodipendenze (Sert).

Sono previsti incontri con i giovani ai quali verranno distribuiti depliants sulla prevenzione al virus Hiv ed un'agendina contenente preziose informazioni.

«Fermare l'Aids è umanamente possibile», recita lo slo[redacted] ufficiale della Campagna, assumendo atteggiamenti responsabili per tutelare la propria ed altrui salute, soprattutto [redacted] rapporti sessuali, lasciando altresì cadere pregiudizi che impedirebbero [redacted] solidarietà verso i sieropositivi.

Il calendario degli incontri con i giovani: sabato 1 giugno, alle 12, davanti ai cancelli degli istituti Franzosini e Cobianchi, a Intra; [redacted] giugno alle [redacted] in piazza Ranzoni a Intra e sul lungolago a Pallanza; 15 giugno alle 22 al Boowling di Pallanza (nei pressi del Tribunale) [redacted] nelle discoteche Kelly Green, [redacted] Omegna, e Torchio, a Cannobio.

Per chi desiderasse aiuto e consulenza è inoltre disponibile presso il Sert di Verbania - dalle 14 alle 16, nei giorni 4, 6, 11 e 13 giugno - la linea telefonica 54.14.62. [a. r.]

UNA CAVALLA AL «CANZONIERE»

VERBANIA. Mentre proseguono le iscrizioni [redacted] crociera del «Canzoniere» dell'8 giugno (e il tagliando [redacted] fianco consente la prenotazione [redacted] il consueto sconto del 20 per cento), questa sera alle 20.30 va in onda su Vco Azzurra Tv la puntata [redacted] quiz di Nico di Orta che laurea l'ultimo [redacted] della [redacted].

Nel corso della trasmissione, l'angolo «Vita vissuta» de La Stampa presenta un ospite davvero fuori dell'ordinario e cioè la cavalla Margareth, che con il vetturino Paolo Margaroli presta servizio ed è diventata una [redacted] attrazione turistica sulla piazzetta [redacted] Orta San Giulio. [a. r.]

iris Ceramica insieme per una tiles [redacted] Fraternali
ECCEZIONALE PROMOZIONE
SCONTO 50% SUL PREZZO DI LISTINO
◆ Pavimenti serie MAGNA GRECIA - FORNACE [redacted] - MATER
◆ Rivestimenti serie BUILDING
Per verificare personalmente la bellezza e la qualità dei nostri prodotti visitateci in
Via Scapaccino, 82
DOMODOSSOLA - Tel. (0324) 243.883

[redacted] DI CRESCENTINO
PROVINCIA [redacted] VERCELLI
sabato 1° giugno 1996
PRIMO APPUNTAMENTO
in collaborazione [redacted]
ecogroupe europe London Milano Vercelli
ASSO. DI.NA Associazione Dimensione Natura
AGRI BIOS 96
RASSEGNA INTERNAZIONALE dell'AGROBIOLOGIA [redacted] TECNOLOGIE NATURALI
[redacted] della città... al [redacted] dell'Europa.
Ogni primo [redacted] del [redacted] dalle ore 9.00 alle ore 19.00
in contemporanea
... UNA VOLTA ...
MOSTRA dell'USATO [redacted] dell'ANTIQUARIATO
OGNI PRIMO SABATO del MESE
nel CENTRO STORICO di CRESCENTINO
dalle ore 9.00 alle ore 19.00
per informazioni rivolgersi a: Comune di Crescentino 0161.843102 - Fax 842183
domenica 2 giugno 1996
FESTA [redacted] POPOLO
tra le CASE del BORGO
NEGOZI in STRADA
dalle ore 15.30 alle 21.00
[redacted]

TRIBUNALE [redacted] NOVARA
Avviso di vendita [redacted] beni immobili all'incanto
Il giorno 12 giugno 1996 alle ore 9 si procederà alla vendita con incanto dei seguenti beni immobili di proprietà dell'esecutata Invernizzi Artemisia siti in:
Comune di Oleggio - via Tarabbia n. 4. Villa con destinazione residenziale di 2 piani f.t. composta da: al p.t. appartamento di 3 vani più servizi [redacted] mq 115; al 1° piano, appartamento di 6 vani più cucina e tripli servizi, due autorimesse doppie, locale caldaia e lavanderia; tavernetta esterna.
Condizioni di vendita:
1) Prezzo base lire 668.000.000;
2) Offerta [redacted] d'aumento lire 10.000.000;
3) Gli interessati devono presentare domanda in bollo alla Cancelleria del Tribunale di Novara entro le ore 11.30 del giorno 11 giugno 1996 depositando altresì la somma di lire 149.200.000 di cui lire 67.800.000 per cauzione e lire 81.400.000 per spese.
Detto deposito deve essere effettuato con assegno circolare intestato [redacted] al "Cassiere Provinciale delle PP.TT. [redacted] Novara con il concorso del controllore" ed [redacted] da Istituti di Credito [redacted] sportelli in Novara.
4) Versamento del prezzo entro 20 giorni dall'aggiudicazione;
5) Agli offerenti non divenuti aggiudicatari, verrà restituito, subito dopo la chiusura dell'incanto, l'assegno circolare.
Maggiori informazioni in Cancelleria nei giorni di martedì, giovedì e sabato dalle ore 8,30 alle 11. [redacted]
Novara, [redacted] 21 maggio 1996
IL COLLABORATORE DI CANCELLERIA
Vincenzo Cancro

Specchio DELLA STAMPA
Il sabato Specchio costa solo 1000 lire.
Il sabato, infatti, troverete La Stampa più Specchio a sole 2500 lire*.
Non perdete l'occasione.
NEL NUMERO DI SABATO:
I voti scolastici.
Perchè chi va male a scuola spesso è promosso nella vita?.
La Cina dietro l'angolo.
Era piena di biciclette, si sta riempendo di Limousine.
Marcello Mastroianni.
Film, amori, pensieri e paure di [redacted] attore inimitabile.
I misteri del sole.
Storia [redacted] stella da sempre al centro della vita dell'uomo.
I Suricati: le sentinelle del deserto.
L'incredibile vita di topi sempre all'erta.
La storia della fotografia.
Un'evoluzione ricca [redacted] "scatti" straordinari.

ASTA
- BENI di abitazione Fallimento EDERA di Patrucco C. Tribunale di Casale Monferrato: mobili intarsiati, cristallerie, dipinti tra cui FONTANA, CARBONE, ecc. Per la villa in ROSIGNANO e villa in COURMAYEUR rivolgersi al curatore [redacted]. C. Ranaboldo tel. 0142 45.26.28.
- ASTA DI ARREDI VARIE EPOCHE
OGGI ASTA [redacted] 21
ASTA: Venerdì 31 maggio ore 21 - [redacted] 1 giugno [redacted]
IFIR PIEMONTE
Istituto Vendite Giudiziarie
Via [redacted] Francesco d'Assisi 9 (vicino Stazione) - NOVARA - tel. 0321 628.676.

METROPOL HOTEL ***
VIA DIVINA PROVVIDENZA 2
DIANO MARINA
Grande giardino con piscina parcheggio privato camere con balcone vista mare telefono - tv - sconti per bambini
Tel. 0183/495.545 - Fax 495.546

OMEGNA
A lire [redacted] in palazzina a due passi dal lago, ultimo piano, autonomo, panoramico, soleggiatissimo APPARTAMENTO di mq 100 circa [redacted] balconi. Cantina. Eventuale box.
Tel. 0323/866201

OMEGNA
Centralissimo, a due passi da p.zza Beltrami, nuovo, termoautonomo, luminoso APPARTAMENTO di salone con cottura, bagno, ampia [redacted] letto. Balcone. Cantina. Eventuale box.
Tel. 0323/866218

OMEGNA
Lire 195.000.000 dilazionabili, soleggiata, dominante VILLETTA nuova di 3 camere letto, 2 bagni, cucina abitabile, soggiorno e terrazzo. Cantina. Lavanderia, garage doppio.
Tel. [redacted]

tuttosoldi
I supplementi de LA STAMPA
Una settimana ricca di tutto.

Ditta affermata nel settore [redacted] granito con sistemi a controllo [redacted]
SELEZIONA
[redacted] QUALIFICATO
con esperienza lavorativa.
Presentarsi muniti di referenze.
Telefonare ora ufficio [redacted]

RASSEGNA A VERBANIA

Tre film per capire la crescita

«Le relazioni per crescere» è il titolo di un'originale rassegna cinematografica dedicata ai fattori e ai rapporti più significativi nelle varie fasi della crescita che s'inaugura stasera a Verbania. A promuoverla sono il circolo ricreativo «Amici del Centro d'incontro Sant'Anna» e l'Assessorato alla cultura, in collaborazione con il Centro documentazione «Don Lorenzo Milani». Il programma comprende tre proiezioni: questa sera c'è «Il giardino segreto» nella foto una scena del film), il 6 giugno «Il grande cuore di Clara» e il 13 «Quel giardino di aranci fatto in casa», tutti con inizio alle 20,45 nell'auditorium del Centro sociale di via Belgio a Pallanza. I film saranno seguiti da un dibattito con la partecipazione dello psicologo Vito Guarato. [s. r.]

Da oggi con gli allievi del Conservatorio e dell'artistico

«Il piccolo spazzacamino» debutta al teatro Coccia

NOVARA. L'unione fa la forza, ma anche spettacolo. Gli studenti del Conservatorio Vivaldi e del liceo artistico hanno realizzato un sodalizio d'arte. I risultati vanno in scena al teatro Coccia di Novara. «Il piccolo spazzacamino» sarà rappresentato oggi alle 10,30 per gli alunni delle scuole elementari e medie. Domani alle 21 il debutto in pubblico. La rappresentazione di fine conclude un progetto didattico che gli allievi dei due istituti hanno messo a punto seguendo il testo di Benjamin Britte, «The little sweep», cioè «Il piccolo spazzacamino». L'autore anglosassone credeva nella funzione didattica della musica e proprio per questo aveva realizzato alcuni libretti con la trascrizione di opere, e tra questi «Facciamo un'opera: il piccolo spazzacamino».

L'allestimento, che muove dalla «fiction» dello «spettacolo nello spettacolo», è incentrato sulle peripezie di un gruppo di teatranti, adulti e bambini, che decidono di mettere in scena un'opera. L'azione ripercorre le mille difficoltà che i personaggi trovano durante le prove. Infine ecco l'allestimento, una commedia che ha come protagonista un gruppo di adolescenti che riescono a salvare un loro coetaneo dalle grinfie di due spazzacamini che avrebbero voluto farne il loro sguattero.

Il finale è condotto tra un valzer di bolle di sapone, cavalli a dondolo e fuliggine. La direzione artistica dell'allestimento è firmata da Paolo Ricagno, docente di arte scenica al liceo artistico, regista teatrale e cinematografico; il Conservatorio ha contribuito con le classi di canto, di strumenti e con il coro di voci bianche. I ragazzi dell'artistico hanno dato sfogo al loro estro realizzando le scenografie. Parte del musical va in scena in lingua inglese. Per facilitare la comprensione, la prima parte, «Facciamo un'opera», è recitata in italiano, mentre la musicale «Il piccolo spazzacamino» è cantata in lingua inglese.

Gli interpreti sono Mauro Bonfanti, Alice Calcagno, Barbara D'Agostino, Angela Fiordalise, Marco Gaggini, Stefania Grasso, Laura Lampugnani, Seon-Hoon Lee, Chiara C. Longobardi, Luisa Martini, Valentina Miglio, Monica Pregnolato, Davide Pretti, Sarah Rocchi, Yu Seshita, Barbara Somogyiová, Sun-Kyung Yon, Daniela Venditti, Lucia Zamponi.

L'ensemble strumentale è composto da Andrea Lideo e Francesca Zamponi, pianoforte, Luca Marzolla, violino, Renata Rossetti, violoncello. Partecipano Massimo Bernuzzi e Fabio Belloliore (violino), Enrico Ferretti (percussioni). Maestro del coro è Giulio Monaco.

I biglietti costano 10 mila lire, sono disponibili al botteghino del teatro, alla sede e nelle filiali della Banca Popolare di Novara. [c. m.]

BORGOLAVEZZARO

Si ride con il «Ricu»

La simpatica compagnia del «Ricu» Tacchini approda nella Bassa. Sabato alle 21,15 alla sala polifunzionale di Borgolavezzaro «Al teatrin d'la famiglia Nuaresa» presenta «Sensa vargogna», commedia dialettale in tre atti. Enrico Tacchini, da anni sindaco di Novara in occasione del carnevale come Re Biscottino, alterna l'attività ... regale alla prosa. Il suo ultimo lavoro è questa storia di misere mazzette che mettono scompiglio nella vita del ciabattino Duard (Enrico Tacchini) e della sua famiglia. In scena a raccontare «fatiade» ci sono anche Vanna Zorzoli, che interpreta la moglie Mintina, Gian Carlo Torantola, il figlio Renzo, Elena Tacchini, la nipote Lena, Franca Bacchetta, l'amica Adele, Gian Luca Crippa, il ragioniere Nestu e Giulia Rognoni, Caterina. Il costo del biglietto è di 10 mila lire per gli adulti, 5 mila i ragazzi. La serata è organizzata dalla biblioteca comunale di Borgolavezzaro. [c. m.]

Festa caraibica domani nella discoteca «Nabila» a Cuzzago di Premosello

E' «Noche latina» fra i monti

Salsa, mambo e meneito con il gruppo Ray-Mi

PREMOSELLO. Salsa, mambo, merengue, cha cha cha, meneito e macarena. I balli più sensuali e scatenati dei Caraibi ci sono proprio tutti. Non potrebbe essere che così: fra i monti dell'Ossola domani «es Noche Latina». La proposta arriva dalla discoteca Nabila di Cuzzago, tra dei primi locali del Vco alcuni anni fa ad offrire le serate di animazione «a tema» e che ora, dopo le trascinanti notti condotte dai dee jay al ritmo della musica di tendenza, ha deciso ravvivare la stagione ormai agli sgoccioli con gli spumeggianti ritmi tropicali. Ad eseguirli dal vivo sarà il gruppo latino Ray-Mi, supportato da un nutrito gruppo di animatori e ballerine. La festa «caraibica» scatterà alle 22 e proseguirà per tutta la notte. Chi non conosce i passi delle danze più in voga del momento, non disperi: in sala ci saranno anche istruttori ed istruttrici disponibili a insegnarli. [r. s.]

Una coppia di ballerini brasiliani con i pittoreschi costumi del Carnevale di Rio

NOTTE GIOVANE

A cura di Marco Piatti

LOCANDA PRETE

Jazz a Invorio

Il quartetto jazz di Alberto Baratini è stasera, giovedì, alla Locanda del Prete di Orio, Invorio. Dalle 22,30, spaghettata a mezzanotte.

CELEBRITA'

Riapre il giardino

Il «Celebrità» stasera si trasforma. In programma un poker di serate per celebrare nel migliore dei modi l'inaugurazione estiva. Da stanotte, infatti, l'attività della discoteca alle porte di Novara si trasferisce anche nel suggestivo giardino estivo, illuminato da mille luci. Cinque le piste, sei i bar. Presente lo staff del Celebrità al gran completo: maghi, tattoo, live, show girls, la Banda Loca, cubo girls, i Principi della Notte.

JANI'S

Suonano i Delta Vox

Prende il via stasera il «Rock Beer Festival» al «Jani's Bar» di Borgoticino. In programma quattro serate con la musica live: stasera i «Delta Vox», domani la «33 Street Band», sabato la «Rock Machine» e domenica «Bag One».

ABC

Ritmi sudamericani

Serata al ritmo di musica sudamericana e animazione al bar «Abc» di Domodossola. A esibirsi sarà il gruppo Tego.

PINK DEVIL

Cover U2 dal vivo

Propone i pezzi più noti degli U2 e dei Simple Mind: è Filippo Malatesta, viene da Rimini e stasera si esibirà al Pink Devil di Barengo. Dalle .

LA FROTTOLA

E' Double Blues

Blues sul palco del bar La Frottola a Vigevano. Questa sera dalle 21,30 si esibirà il duo Double Blues.

CIRCOLO FATTI

Alph, grill & birra

Scatta stasera al circolo Fatti di Lumellogno la festa della birra, organizzato da Comitato e Pro Loco. Dalle 20 musica con il gruppo «Alph», grill e birreria. La festa prosegue domani sera con il complesso «I Citterios».

STAMPA AL CINEMA

NOVARA

Vip
Tel. 35.888
Or.: in. 20,15; ult. 22,15
Fest. 12.000; fer. 10.000
Le affinità elettive
dei fratelli Taviani, con I. Huppert, J.-H. Anglade, F. Bentivoglio (Ita. '96) — L'Ottocento di Goethe reinventato nella campagna toscana: qui si scatenano le «danze» sentimentali di quattro personaggi. N. V. 1h 36' **Commedia**

Araldo
Tel. 474.625
Or.: in. 19,45; ult. 22,15
Fest. 12.000; fer. 8.000
L'esercito delle 12 scimmie
di T. Gilliam, con B. Willis, B. Pitt, M. Stowe (Usa '95) — Anno 2035: un galeotto viene inviato indietro nel tempo per cambiare il destino del pianeta, sterminato da una misteriosa epidemia. V. M. 14 2h 10' **Fantascienza**

Faraggiana
Tel. 627.678
Or.: in. 19,45; ult. 22,15
Fest. 12.000; fer.
Schegge di paura
di Michael Lehmann con W. Ryder, C. Slater (Usa '89) — In una scuola nell'Ohio una studentessa nauseata dalle ipocrisie scolastiche, prova con il ribelle J.D. la via della trasgressione. V. M.14 1h 40' **Drammatico**

Eldorado
Tel. 624.158
Or.: in. 20,20; ult. 22,15
Fest.; fer.
La prossima vittima

Vittoria
Tel. 623.395
Or.: in. 22,15
Fest. 12.000; fer.
Urla dallo spazio

Tel. 465.484. Or.: 19,50 22,15. Vers. originale L. 10/7000 mart. 6000
007 Goldeneye
di M. Campbell, con P. Brosnan, S. Bean, I. Scorupco (Usa/Ingh. '95) — Torna 007 e sotto la minaccia incombente di un sistema segreto ad arma nucleare deve vedersela con mafia russa e goni del crimine. N. V. 2h 10' **Azione**

PERNATE
S. Andrea
Or.: 16/21

Inf. gran sag. tel.
Or.: in. 15; ult. 22
Lire 6000/5000
RIPOSO

CHIUSURA ESTIVA

BORGOMAN.
Moderno
Tel. 62.151
Or.: 20.15/22.15
L. 10.000/5000
elettive
dei fratelli Taviani, con I. Huppert, J.-H. Anglade, F. Bentivoglio (Ita. '96) — L'Ottocento di Goethe reinventato nella campagna toscana: qui si scatenano le «danze» sentimentali di quattro personaggi. N. V. 1h 36' **Commedia**

Nuovo
Tel. 61.741
Or.: 10,15/22,15
Lire
Vampiro a Brooklyn
di W. Craven, con E. Murphy, A. Bassett, B. Payne (Usa '96) — Il vampiro Max è l'antenato di una detective del dipartimento di polizia di New York e vuole a tutti costi ristabilire il loro «legame di sangue». V. M. 14 1h 42' **Comico**

Piccolo
Tel. 61.741
Or.: 20.15/22.15
L. 10.000/5000
Prima e dopo
di B. Schroeder, con M. Streep, L. Neeson, E. Furlong (Usa '96) — Una coppia viene sconvolta dalla spartizione del figlio, dall'uccisione crudele della fidanzata, dal dubbio che il ragazzo sia colpevole. N.V. 1h 47' **Drammatico**

CAMERI
Ballardini
Tel. (0321) 244.384
Or.: 21
Lire 6000
morire
di G. Van Sant, con N. Kidman, M. Dillon, J. Phoenix (Usa '95) — Disposta a tutto pur di apparire in tv, una donna seduce e convince un adolescente a uccidere il marito, ostacolo alla sua carriera. N. V. 1h 47' **Tragicommedia**

Corso
Inf. su segr. 240.853
Or.: 20,20/22,30
L. 10.000/6000
RIPOSO

Cine 1 -
Tel. 242.046
Or.: 20.30/22.30
Lire
RIPOSO

1 - Sala 2
Tel. 242.046
Or.: 20.30/22,30
L. 10.000/6000
RIPOSO

OHEMME
Ella
Tel. (0163) 840.201
In.: in. 16; ult. 21.15
Lire 6000/6000
RIPOSO

OLEGGIO
Cine Teatro
Tel. 91.183.
Or.: 20,10/22,15
Lire 10.000/6000
RIPOSO

OMEGNA
Cinema Sociale
Tel. 61.459
Or.: 21
Ingresso con tessera
napoletano
Rassegna

Oratorio
Or.: in. 14; ult. 22,15
Lire 6000
RIPOSO

TRECATE
S. Pellico
Tel. 71.417
CHIUSURA ESTIVA

Ariston
Inf. prezzi su segr. tel. 401.940
Or.: 20,30/22,30
Riccardo III
di R. Loncraine con I. McKellen, A. Bening, M. Hawthorne (G.B./Usa '95) — Adattamento del dramma di Shakespeare in cui il sanguinario monarca plantageneto trasformato in dittatore nell'Inghilterra degli Anni 30. N.V. 1h 45' **Dramm.**

Vip
Inf. prezzi su segr. tel. 401.940
Or.: 20,30/22,30
L'ultima profezia
di G. Widen, con C. Walken, E. Kossas, E. Stoltz (Usa '96) — Una masnada di angeli malvagi, gelosi dell'uomo, piomba sulla Terra evocata da una profezia per seminare dolore e malvagità. N.V. 1h 38 **Fantastico**

Sociale (Intra)
Inf. prezzi su segr. tel. 401.940
Or.: 20,30/22,30
Amiche per sempre
di L. L. Gleiter, con D. Moore, M. Griffith, R. O'Donnel (Usa '96) — Dall'adolescenza all'età adulta: i guai, le passioni, i dilemmi e le complicità di quattro americane al ritorno negli anni. N. V. 1h 45' **Commedia**

Sociale (Pall.)
Tel. 501 984
Or.: 20/22,15
L. 10.000
L'esercito delle 12 scimmie
di T. Gilliam, con B. Willis, B. Pitt, M. Stowe (Usa '95) — Anno 2035: un galeotto viene inviato indietro nel tempo per cercare di cambiare il destino del pianeta, sterminato da una misteriosa epidemia. N. V. 10' **Fantascienza**

TV PRIVATE

VIDEONOVARA: 18 **Videogiornale**, informazione; 19,30 **Tg rosa**; **Beauty Cecil**, telefilm; 20,30 **Miniserie**; 22,30 **Videogiornale**, informazione; **Spazi aperti**, rubrica; 24 **Video Top**.

VCO: 19,30 **VCO**; 20 **musica italiana/Tutto trio e tutto**; 22,40 **Il canzoniere**; 22,30 **Telefilm**; 23 **VCO notizie**; 23,30 **Vetrina/cinerubrica/Monitor**; **VCO Notizie**.

PRIME VISIONI A TORINO

200 c. Cesare 67, tel. 656 521 **Riccardo III.** Or. 16,30 18,30, 22,30
ADUA 400 c. G. Cesare 67, tel. 856 521 **se, la figlia di D'Artagnan** Or. 16 18,10 20,20, 22,30
ALFIERI p. Solferino 2, t. 562 3800. Riposo
AMBROSIO MULTISALA c. V. Emanuele II 52, tel. 547.007 *Sala 1* **Diabolique.** Or. 15,30 17,50; 20,10, 22,30 *Sala 2* **Schegge di paura.** Or. 15, 17,30 20,22,30 *Sala 3* **Piume di**. Or. 15; 17,50, 20,10; 22,30
ARLECCHINO c. Sommeiller 22, telefono 581 7190 **Schegge di paura - Primal fear.** 15,30; 17,50, 20,10, 22,30
CAPITOL v. Dalmazzo 24, tel. **L'ultima profezia.** Or. 14,30, 17,10, 22,30
CENTRALE v. C. Alberto 27. 540 110 **Tre vite e una sola morte** 15,45; 18; 20,15 22,30
C. CHAPLIN 1 v. Garibaldi 32/e, tel. 436.0723 **L'arcano incantatore.** Or.. 14,45, 18, 20,15, 22,30
C. CHAPLIN 2 via Garibaldi , t. 436.0723 **Al centro dell'area di rigore.** Or. 16, 17,40, 19,20; 21; 22,40 Inoltre 10.000 Ages 7000
CRISTALLO v. Goito 5, tel. 650 7100 **ne criUca.** Or. 16; 18,15; 20,25, 22,35
DORIA v. Gramsci 9, tel. 542.422. **Le elettive** Orario 15,30, 17,50, 20,10; 22,30
ELISEO GRANDE piazza Sabotino. **Il giurato** Or. 15,45, 18, 20,15, 22,30.
ELISEO SLU Sabotino, tel. 447.5241. **L'albero di Antonia** Or. 16,10, 20,20, 22,30
ELISEO ROSSO piazza Sabotino, telefono 447.5241 **Il segreto dell'isola di Rosa** Or. 16, 18,10, 20,20, 22,30
EMPIRE p. V. Veneto 8. **Bruno aspetta in macchina.** Or. 16,30, 18,30; 20,30; 22,30
ERBA 1 c. Montebello 241, tel. 661.54.47 **Ragione e** Or.: 20; 22,30.
ETOILE via Buozzi angolo via Roma **sola.** 15,25; 17,45; 20,05; 22,25
FARO via Po 30, 817.0323. **L'esercito delle 12 scimmie.** Or.: 19,50; 22,30
FIAMMA c. Trapani 57. **Diabolique** Or. 16; 18,10; 20,20; 22,30
IDEAL corso Beccaria 4. **Piume di struzzo.** Or.: 15,30; 17,50, 20,10; 22,30.
KING v. Po 21, telefono 812.6996. **Non tutti hanno la fortuna avere avuto i genitori comunisti** Or. 16,30, 18,30, 20,30, 22,30
via S. Teresa 5, tel. 534.614. **Compagna di viaggio.** Or. 16,30, 18,30; 20,30; 22,30
LILLIPUT v. XX Settembre 15 bis, t. **Copycat - omicidi in serie.** Or.: 15,30, 17,50; 20,10, 22,30
G. S. Federico, tel. 541.283 **L'esercito delle 12 scimmie** Or. 15,10, 17,35, 20,
MASSIMO UNO v. Montebello 8, t. 817.1048 **Sotto ulivi.** Or. 16,30, 18,30, 20,30, 22,30
NAZIONALE 1 via Pomba 7, tel. 812.4173 **Schreamers urla spazio** 16; 18,10; 20,20, 22,30
NAZIONALE 2 v. Pomba 7, t. 812.4173. **Amiche per sempre** 18,10; ; 22,30
OLIMPIA 1 v. Arsenale 31, t. 532.448 **Fargo** Or. 16; 18,10, 20,20; 22,30
OLIMPIA 2 via Arsenale , t. 448. **Rosso d'autunno** Orario 18,10; 20,20; 22,30.
REPOSI via XX Settembre 15, tel. 531.400. **Vampiro a Brooklyn.** 16; 18,10, 22,30
ROMANO Galleria Subalpina, telefono 562.0145 **ragazzo, tr...** 16,30, 18,30; 20,30; 22,30
STUDIO RITZ via Acqui 2. **Il ballo da sola.** Or. 15,30; 17,50, 20,10; 22,30
VITTORIA via Roma 335. **Bullet.** Orario: 15,45; 18; 20,15; 22,30 V.M. 14.

TEATRI A TORINO

RE Ore 21 al Conservatorio G. Verdi concerto del Coro del Teatro Regio diretto da Bruno Casoni. **Petite solennelle** di G. Rossini. Posti a Lire 50.000/40.000. Org. Ass. Italiana Amici J. Carreras per la lotta contro la leucemia. Vendita al box office. Telefono 1262.
COLOSSEO. Via M. Colonna 71, 669.6034. Oggi ore 21 **Zazzurro e Gespare** in voro o falso. Prevendita cassa teatro 10-13/15-19.

PRIME VISIONI A MILANO

ORI corso V. Emanuele 30. **Tre vite una sola morte.** Orario: 15; 17,30; 20; 22,30.
Milazzo 9. **L'abaro di Antonia.**
APOLLO via De Cristoforis 2. **Schegge di paura.** Orario: 15; 17,30; 20; 22,35.
Arlosto . **Under**. Orario: 19; 22.
Galleria Corso. **Feria d'agosto.** Orario: 16; 18,10; 20,20; 22,30.
via . Pietro all'Orto 9. **Un** Orario: 15,30; 17,50; 20,10; 22,30.
ASTRA corso V. Emanuele II. **Diabolique.** Orario: 15,15; 17,40; 20; 22,30.
CAVOUR piazza Cavour . **Casinò.** Or.: 15; 18,30; .
viale Monte Nero . **Compagna di viaggio.** Orario: 15,30; 17,50; 20,10; 22,30.
COLOSSEO viale Monte Nero 84. **Ragione e sentimento.** Orario: 14,30; 17,10; 18,50; 22,30.
Visconti Monte Nero 84. **Fargo.** Orario: 15,30; 17,50; 20,10; 22,30.
largo C. dei Servi . **greto di** Orario: 15,30; 17,50; 20,10; 22,30.
CORSO Galleria del Corso. **Omicidi Orleans.** Orario: 15,15; 17,40; 20,05; 22,30.
via Torino . **Cerca struggi.** Or.: 15,45; 18; 20,15; 22,30.
EXCELSIOR Galleria del Corso 4. **Io** . Orario: 15,15; 17,40; 20,05; 22,30.
Lodi 39. **Piume di struzzo.** Orario: 15; 17,30; 20; 22,30.
MANZONI via Manzoni 40. **Vampiro a Brooklyn.** Orario: 15,30; 17,50; 20,10; 22,30.
MEDIOLANUM corso V. Emanuele 30. **L'esercito delle 12 scimmie.** Orario: 14,45; 17,20; 19,55; 22,30.
METROPOL via Piave 24. **Schegge paura.** Orario: 14,45; 17,20; 19,55; 22,30.
ODEON Galleria del Corso 4. **L'esercito delle scimmie.** Orario: 14,45; 17,20, ,55; 22,30.
NUOVO ARTI via Mascagni 8. **Toy story - Il mondo dei giocattoli.** Or.: 15; 16,50; 18,40; 20,30; 22,30.
NUOVO ORCHIDEA via Terraggio 3. **Le affinità elettive.** Orario: 16; 18,10; 20,20; 22,30.
ODEON 5 Sala 1 via Santa Redegonda . **Rosso d'autunno.** Orario: 15,20; 17,40; 20,10; 22,35.
ODEON 5 Sala 2 via Santa Redegonda . **Il giurato.** Orario: 15,10; 17,35; 20; 22,35.
ODEON 5 Sala 3 via Santa Redegonda . **Condannato a morte.** Orario: 15; 17,25; 20; 22,35.
5 Sala 4 via Santa Redegonda 8. **Copycat - Omicidi in** . Orario: 15; 17,25; 20; 22,35.
ODEON 5 Sala 5 via S. Redegonda . **Decisione critica.** Orario: 14,45; 17,10; 19,50; 22,30.
ODEON 5 Sala 6 via Santa Redegonda 8. **Riccardo III.** Orario: 15,20; 17,40; 20,10; 22,35.
5 Sala 7 via Santa Redegonda 8. **Si gira a Manhattan.** Orario: 15,30; 17,50; 20,10; 22,35.
ODEON 8 via Santa Redegonda 8. **Coue Cous dont stop music.** Orario: 15,30; 17,50; 20,10; 22,35.
ODEON 5 Sala 9 via Santa Redegonda 8. **Premonizioni.** Orario: 15,20; 17,40; 20; 22,35.
5 via Santa Redegonda 8. **Schegge di paura.** Orario: 14,40; 17,15; 19,50; 22,35.
ORFEO via Zugna 50. **L'esercito delle scimmie.** Orario: 15; 17,30; 20; .
V. Emanuele 28. **Piume struzzo.** Orario: 15; 17,30; 22,30.
PLINIUS via Abruzzi, 28. Chiuso.
largo Augusto 1. **elettive.** Orario: 15; 16,50; 18,40; 20,30; 22,30.
via Pacinotti 8. **Smoke.** Orario: 20,10; 22,15.
SPLENDOR viale Gran Sasso 28. **Vampiro a Brooklyn.** Orario: 20,10; 22,30.
TIFFANY c. Buenos Aires 39. **L'arcano incantatore.** Or.: 20,10; 22,30.
VIP via Torino 21, tel. 8645.38247. **hanno la I genitori comunisti.** Orario: 17; 18,50; 20,40; 22,30.

TEATRI A MILANO

ALLA SCALA piazza della Scala, 7200.3744. Ore 21 **Intorno a Des Rheingold Roman Vlad.**
ARSENALE via C. Correnti 11, tel. 837.5896. Ore 21.15 **Che inenarrabile casino.**
CIAK Sangallo 33, telefono 7611.1015. Ore 21.30 **Amici...**
CONSERVATORIO Conservatorio 12, tel. 7600.1755. Ore 21 **Concerti**
FILODRAMMATICI via Filodrammatici 1. Tel. 869.3659. Ore 21 **Virgil - Le onde.**
v. Largo 14, tel. 7233.3222. Or.: 20,30 **Pal** Viale Manzoni 40, tel. 7600.0231. Ore 20.45 **seduttore.**
piazza San 37, tel. 76.00.0086. Ore 21 **Concerti.**
PICCOLO TEATRO via Rovello 2. Ore **Milva.**
BABILA v. Venezia 2, telefono 7600.2985. Ore 21 **Amori inquieti.**
SMERALDO p.za XXIV Aprile 10, tel. 2900.67.67. Ore 21 **Toxzi - Il grido tour.**
VERDI via Pastrengo 16, telefono 607.16.95. Ore **I furori.**

Intervista telefonica con Marco Della Vedova, impegnato al Giro d'Italia

«Sto bene, aspettatemi in salita»

«Le grandi montagne sono il mio terreno preferito» e dà appuntamento alla tappa di Briançon
A Mergozzo mamma Anna Maria non stacca gli occhi dalla tv: «Che emozione, l'ho visto in fuga»

MERGOZZO. Signora Anna Maria, ha visto suo figlio alla televisione? «E me lo chiede? Avevo il mal di cuore dall'emozione. L'avevo già visto nella prima tappa, in Grecia. Lui solo davanti a tutti, [illegible] chiamato mio marito, per poco [illegible] mi [illegible] un colpo. E ieri quella fuga con quel gruppetto. Erano in 9, ma lui tirava più di tutti. Me l'aveva promesso: guarda la televisione e presto mi vedrai».

La signora Anna Maria, moglie di Antonio Della Vedova, titolare di un negozio di alimentari a Mergozzo, in [illegible] Sempione, da quando è cominciato il Giro d'Italia trascorre tutto il pomeriggio davanti alla televisione. Ma non è la sola a Mergozzo. Mezzo paese non [illegible] altro. Ad [illegible] certo [illegible] diciamo [illegible] le 15, tutti al bar. Arriva il Giro, si aspetta il Marco.

Marco Della Vedova, 23 anni, neo professionista per la Brescialat di Zandegù, sta andando bene, meglio del previsto. Riusciamo a parlargli, per la prima volta da quando è al Giro, grazie al cellulare. Il numero ce lo passa la signora Maria, con la promessa che resti segreto, «altrimenti molti altri, troppi, potrebbero telefonare al Marco»: e fargli magari perdere quella tranquillità e serenità che [illegible] indispensabili per superare le terribili difficoltà di una corsa a tappe di 21 giorni.

Ecco il Marco. «Sono a Prato, sto bene, adesso vado ai massaggi». Ti abbiamo visto in fuga. «Per me si poteva anche continuare, ma la solita finale ha spaventato qualcuno. Avevamo due minuti, speravamo ci lasciassero andare un po' di più, ma quando i grandi si muovono ci vorrebbe la [illegible] Come ti trovi? «A volte anche meglio del previsto. Ma vanno tutti fortissimo. Non pensavo si andasse a certe velocità. Noi dalla Brescialat abbiamo perso Strazzer, il velocista, per problemi di salute. Io devo stare al fianco di Piccoli. Comunque [illegible] abbiamo problemi di classifica finale». Cercherai di finire il Giro? «Spero di sì. Le grandi montagne devono [illegible] arrivare, ma la salita [illegible] il mio terreno preferito. Se [illegible] bene così vi [illegible] appuntamento per la tappa di Briancon, quella del Colle della Maddalena, del Vars e dell'Isoard». Vuoi aggiungere qualcos'altro? «Sì, saluto tutti gli amici e i tifosi. E' [illegible] Giro bellissimo, seguitelo». Ci puoi dire chi lo vincerà? «Non lo [illegible] nessuno. Sarà una bella lotta. Non si vede ancora né l'uomo né la squadra che lo possa dominare, per questo c'è battaglia tutti i giorni». A che ora vi ritirate la sera? «Presto. Dopo cena facciamo gli ultimi massaggi e poco dopo le 10 siamo già tutti a letto. Più si dorme, meglio è. E se non dormi, il giorno dopo non pedali». Fine della telefonata. Domani è un'altra tappa.

Sandro Bottelli

Marco Della Vedova si sta facendo onore sulle strade del Giro d'Italia

La prima mossa sul mercato dilettanti riguarda l'ex centravanti milanista

Egidio Calloni allenerà l'Arona

Giancarlo Montesano è il nuovo Dg del Borgomanero

ARONA. Un fulmine a ciel [illegible] no. L'Arona ha dato il ben servito all'allenatore Roberto Frino [illegible] ha ingaggiato al [illegible] posto Egidio Calloni, l'ex centravanti del Milan anni settanta. La notizia è ufficiale. Come è ufficiale il passaggio dall'Arona al Borgomanero di Giancarlo Montesano, fratello del più noto Gianpaolo, in veste di direttore generale. Arona e Borgomanero [illegible] dunque le due società che prima delle altre sono scattate nella campagna acquisti e vendite.

Cominciamo dall'Arona. Pippo Resta, il presidente, aveva proposto a Frino di restare, promettendogli [illegible] ritocco dello stipendio. Frino ha disputato un buon campionato, arrivando nelle prime piazze rivalutando qualche giovane. Resta gli ha offerto un [illegible] per cento in più, che l'allenatore non ha accettato. Ma non c'è stata lotta. Resta ha ringraziato per il lavoro svolto ed ha lasciato partire Roberto Frino. Ancora il Pippo: «Pronto, Calloni? Sono il presidente dell'Arona, mi serve un allenatore, lei è libero?» Calloni: «Sono liberissimo e ad Arona vengo volentieri». Affare fatto.

Egidio Calloni, lo scorso anno alla [illegible] prese con la giocherellona Intra, sarà [illegible] prossimo allenatore dell'Arona, campionato [illegible] Promozione. Chi è Calloni? Uno che giocava nel Verbania con il 9 sulla schiena, poi fini al Varese, quindi al Milan, al Verona, al Palermo, al Perugia e perfino al Mezzomerico. Una dozzina di campionati alla grande tra serie A e serie B. Oggi vive con moglie e figlia in una bella villa sulle colline verbanesi. E' un uomo felice, che lavora per hobby (settore gelati) e fa l'allenatore per hobby. Prima dell'Intra aveva allenato la Cannobiese. L'Arona lo impegnerà un po' di più. Sperando anche di ottenere quella vittoria che l'ultimo campionato, certo non per colpa sua, gli ha negato.

Giancarlo Montesano, ex direttore sportivo dell'Arona, accettando la proposta [illegible] Marco Guidetti, il presidente del Borgomanero, si porterà via presumibimente i pezzi migliori dell'A[illegible]. Lui non conferma nè smentisce, ma non ci sorprenderemmo, l'anno prossimo, di vedere in maglia «rossoblù» i vari Albertin, Bortoletto, Polacchini e magari il portiere Ragazzoni. Il Borgo, da parte sua, ha avuto richieste per Andreolli, Bobice [illegible] Borrini. **[s.bott.]**

SPORT FLASH

CALCIO

Domani [illegible] il sindaco premia il Verbania della promozione

Un riconoscimento per la vittoria [illegible] nel campionato e per la conseguente promozione fra i Dilettanti viene attribuito dall'amministrazione comunale alla società Verbania Calcio. La consegna avverrà nel corso di una manifestazione promossa venerdì 31 alle ore 18 a villa [illegible] Remigio. **[s.r.]**

PING PONG

La Regaldi vince il trofeo «Città [illegible] Novara»

Grazie alle vittorie di Andrea Ferrari nel singolo e della coppia Ferrari-Prato nel doppio, la Regaldi [illegible] è aggiudicata il trofeo «Città di Novara» disputato al Palaverdi. La competizione è stata caratterizzata da un'ottima presenza di squadre (quaranta società), ma i pongisti delle due province si [illegible] rivelati gli assi pigliatutto, lasciando agli avversari solo la vittoria nella gara di singolo allievi juniores. **[c. m.]**

[illegible]

A Madonna di Campagna la [illegible]segna di sport

Comincia stasera a Madonna di Campagna, la 1ª edizione di «ascuoladisport». La rassegna, organizzata dal Coni del Vco aperta fino a domenica, comprende esibizioni di gruppi sportivi e di allievi di Scuole di Ballo, tornei di green volley. Domani sera alle 21, nel salone del Kursaal a Pallanza, conferenza su «Riabilitazione, Sport e Tempo libero». Relatori saranno Daniele Nicolas Citterio - presidente del Centro Pilota di riabilitazione equina - Ivan Guarducci - primario traumatologo [illegible] Domo - Sergio Cozzi - aiuto primario a Verbania - e Ivana Sada, responsabile nazionale della Croce Rossa per l'ippoterapia. **[a.r.]**

CALCIO BABY

Pulcini ed Esordienti tempo di tornei nelle due province

GRAN finale stasera per il 1° Memorial «Testa» della Madonna Pellegrina a Novara. Dopo un mese di sfide tra le dodici formazioni di Pulcini, oggi dalle 20,30 scendono [illegible] campo le quattro squadre ancora [illegible] in lizza per il trofeo. Per il terzo e quarto posto giocano Edelweiss-Rapid mentre nella finalissima la «battaglia» è tra San Giacomo 3 e Pro Vercelli. I risultati delle altre finali: per il quinto posto Juventus Club-Caltignaga 2-3 ai rigori, per il settimo Santa Rita-Romentinese 0-3, per il nono San Giacomo 2-Palestro 0-1, per l'undicesimo San Giacomo 1-San Rocco 2-0.

[illegible]

Chiuso il «Cito»

I Pulcini dell'Audax Santa Rita e gli Allievi [illegible] Veveri: [illegible] la coppia d'oro del 1° Torneo «Biondo Cito» bandito dallo Juventus Club a Novara. I mini calciatori del S.Rita si sono portati a casa il trofeo battendo 2-1 lo Juventus Club mentre all'Olimpia [illegible] stati necessari i rigori per liquidare 5-3 il Vignale e conquistare il terzo posto. Tra gli Allievi il Veveri ha vinto 3-1 contro l'Edelweiss; il terzo posto è andato al Rapid che si è imposto 2-1 sui bianconeri.

Si chiude nel prossimo week end, invece, l'11° trofeo «Miladani» per Esordienti e Giovanissimi. Ha già due squadre finaliste: gli Esordienti della Pro Vercelli (hanno battuto 2-0 lo Juventus Club) e i Giovanissimi bianconeri (vincitori 5-1 sulla Sanmartinese). Stasera al campo dietro lo stadio si decidono le altre due sfidanti. Alle 20 giocano Bellinzago-Borgoratorio (Esordienti) e alle 21 c'è la classica Sparta-Novara (Giovanissimi). Le partite per il terzo posto sono sabato dalle 15, le finali domenica alla stessa ora.

CICLISMO

Il trofeo resta a casa

[illegible] fanno tre, per la terza volta consecutiva gli Esordienti del Cireggio A di Omegna hanno conquistato il Trofeo che da quest'anno è intitolato a Roberto Borgatta. Le partite [illegible] sono svolte sabato e domenica. E' stato una finale tutta casalinga tra le formazioni A e B del Cireggio: 2-0 il risultato. Nell'altra finale il San Luigi ha battuto 6-0 il Crusinallo. Le eliminatorie: Cireggio A-San Luigi 6-3, Cireggio B-Crusinallo 10-0.

Mini calciatori alla ribalta nei tornei

RAPID

Domani ultimi gol

Rapid A. Palestro, Santa Rita e San Giacomo: ecco le [illegible]ker di finaliste per il torneo «Calcio ragazzi '96» organizzato dal Rapid. Si gioca domani dalle 20.30 all'oratorio S. Cuore di Novara. Le stesse squadre dominano la classifica della coppa «Calci di rigore» abbinata al torneo: ha vinto il Rapid A seguito da S. Rita, Palestro e San Giacomo.

[illegible]

Week end di finali

Fine settimana tutto dedicato al [illegible] finalissime a Caltignaga si sono [illegible] conclusi i tornei «Tacca» per i Pulcini e «Magliano» per gli Juniores. Tra i più piccoli l'Audax S. Rita ha battuto 2-1 [illegible] Caltignaga e [illegible] è conquistato il trofeo mentre lo Ju Canieri è giunto al terzo posto imponendosi 4-3 sul Vaprio. Premiato il bomber del torneo Pregnolato del S.Rita. Nel «Magliano» ha vinto Borgomanero che si è imposto 3-2 sulla Biellese. Decisa soltanto dal dischetto (7-6) l'altra finale Oleggio-Caltignaga. Capocannoniere è Ferrari della Biellese. **[b. c.]**

IL NOSTRO POSTO IN EUROPA È DIVENTATO PIÙ LARGO.

Galleria degli Specchi, Palazzo Reale (Genova)

Nuovi voli per nuove mete.

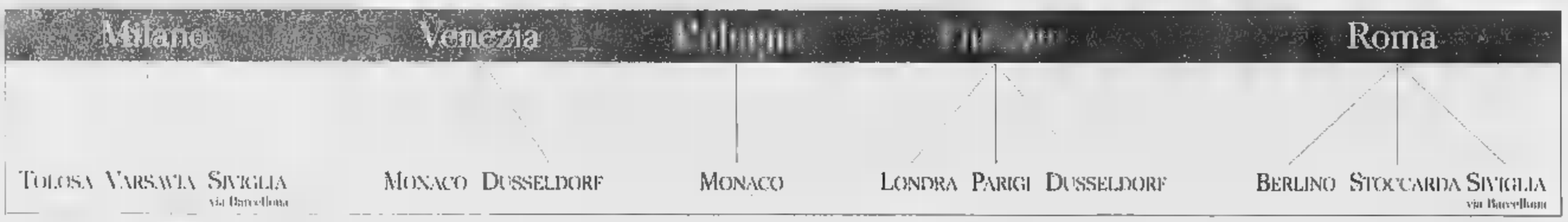

Alitalia vi permette di raggiungere nuove città con nuovi voli diretti, per avere tutta l'Europa più vicina ai vostri interessi. E anche i collegamenti per le consuete destinazioni sono ancora più comodi grazie a nuovi orari: informatevi nelle Agenzie di Viaggi e negli Uffici Alitalia. Inoltre in Eurobusiness vi attende uno spazio davvero confortevole, con poltrone più larghe e braccioli più ampi. Il nostro servizio è ricco di particolari attenzioni, con una buona scelta di menù anche caldi, un'accurata selezione di vini italiani, l'offerta di un drink di benvenuto, più giornali a bordo e un rinnovato assortimento bar. Sorridete e godetevi il viaggio.

Eurobusiness

Alitalia

Da oggi fino a domenica ritorna il grande «happening» di primavera

Il «made in Trino» va in piazza

Anche questa undicesima edizione è riservata esclusivamente agli operatori commerciali locali. Allestiti un centinaio di stand nel centro cittadino. In programma tante iniziative

Nell'immagine una delle zone che, da oggi a domenica, ospiteranno l'edizione numero undici di «Trino in piazza»

TRINO. «A Trin è jè da tutt/ a Trin l'è na cucagna/ a jè i prudut migliùr...» c'è di tutto a Trino, è una cuccagna, ci sono i prodotti migliori. Ovvero la dimostrazione che nella cittadina lambita dal grande fiume non manca niente», come dicono i primi versi di una ballata che s'intitola «Trinesada». Una ballata con cui s'iniziano i concerti del Ciar dla Valara, il coro locale che ha esportato in tutta Italia e in mezza Europa, con esibizioni e partecipazioni televisive, le vicende allegre e tristi del mondo della risaia.

Tutto sarà pure folk, siamo d'accordo, ma guarda caso, sembra quasi che l'incipit sia stato cucito su misura per «Trino in piazza»...

A parlare di questo evento ormai giunto alla sua undicesima edizione è la presidente dell'Associazione (organizzatrice) degli Operatori Commerciali di Trino, Ester Porta, che è pure la leader del citato coro del Ciar dla Valara: «Ma certo, proprio per una inconscia ispirazione, i versi che i nostri coristi folk cantano, "A Trino c'è tutto", possono essere adattati a questo grande happening che ogni anno si tiene in primavera. Non solo fiera mercato, ma anche momento di spettacoli, di animazione, di coinvolgimento. Insomma: un modo per spiegare che anche nei momenti difficili, l'entusiasmo e le iniziative per andare avanti non mancano. E con successo».

Quello che inorgoglisce di più è il «Made in Trino», trinesi per Trino, dal momento che non si è dovuto andare lontano per cercare gli espositori. Sono un centinaio e sono tutti della città, gli stendisti che occuperanno una vivacissima presenza, la «piazza» nel senso lato del termine: corso Italia, corso Cavour, piazza Audisio, piazza Mazzini, piazza Martiri.

«Intendiamoci - continua Ester Porta -: non ci saranno le "solite" bancarelle, ma la strada, i portici, le piazze si trasformeranno in autentici negozi all'aperto, dehors con appuntamenti gastronomici, sfilate di moda, motor show e ancora presentazioni di articoli per la casa, hi-fi, elettrodomestici, video, gioielli, turismo, orologi, ottica, arboricoltura».

Accanto agli stands commerciali, «Trino in piazza» proporrà gli spazi informativi dell'Aido, della Pat (Pubblica assistenza trinese), della A.v.g.i.a., del Wwf, degli scouts. E non mancheranno i lavori eseguiti dai ragazzi delle scuole medie.

Per domenica, durante l'arco dell'intera giornata, si svolgerà «Il pranzo è servito», un'iniziativa e del Club del gemellaggio; sulle tavole imbandite in piazza Mazzini si potranno gustare specialità tipiche italiane, francesi e tedesche.

Si comincia oggi con una nutrita serie di iniziative, inaugurando nella chiesa di San Giovanni la mostra «Trino: situazioni e personaggi di ieri e di oggi», fotografie di Federico Ottavis.

Domani alle 21 in piazza Audisio i re del folk vercellese, Beppe Scarparo e Alceo Mantosan dei Celti saliranno sul palco per uno spettacolo di canzoni bicciolane, e poi ci sarà la performance dell'illusionista Walter Rolfo, reduce dai successi tv de «I re maghi» e «Beato tra le donne» a Rai 1, di «Miss & Mister '96» a Canale 5 e di «Simpaticissimo '96» di Rete 4.

La animazioni musicali sono appannaggio della banda cittadina «Giuseppe Verdi»: domenica alle 10 gran parata per le vie e alle 17,15 concertone in piazza Audisio, dopo un momento dedicato alle acconciature artistiche e prima di un'esibizione di aerobica e step.

Curiosità tra la miriade di novità: la macelleria Aducco dalle 11 alle 17 di domenica offrirà salumi nostrani, bolliti misti e stuzzichini di carne, in collaborazione con il Consorzio allevamento del vitello piemontese.

L'oreficeria-orologeria Sali ricostruirà, davanti al negozio di Italia, un ambiente fantasy ispirato agli «autentici» tre castelli trinesi con tanto di che spicca tra torri merlate e bastioni dove il titolare Giancarlo Sali, creativo ideatore di design esclusivi di monili, presenterà le tendenze nel campo dei gioielli (in oro bianco), la linea italiana degli orologi «Nice» in sughero (fragole sul cinturino) e gli affascinanti «wrist-watch» americani «Fossil» che riproducono quadranti retrò Anni e Anni . E tutto il resto? Bisognerà vederlo.

[g. bar.]

Storie antiche

I «quadretti» di Ferrarotti

TRINO. I percorsi della memoria... Le tracce di tanti ricordi legati al passato, ai mercatini rionali, a tante persone che con orgoglio hanno lavorato per la loro città...

Per tratteggiare un profilo di fiere e di artigiani della Trino d'antan ci siamo avvalsi dell'aiuto di Olimpio Ferrarotti, che tra poesie e racconti, ha descritto pittoreschi «quadretti» ribaltando le testimonianze di moltissimi libri che ha dato alle stampe in questi anni.

Dicono i versi di una composizione in rima di Ferrarotti, che abbozzano l'immagine di un «marcà» brulicante di acquirenti e negozianti: «An mes tut is can can/ la gent ai venu e i van./ Ai giru cmé ndà visité l'capeli...» In mezzo a tutta questa confusione, la gente viene e va, gira come in pellegrinaggio tra le cappelle votive. E in tante «cappelle votive» si potevano scoprire curiosi personaggi, prima di soffermarsi un istante a riposare e sorseggiare un bicchiere di quello buono, del Monferrato: «Suta 'l Palassi, i vendu l'vin/ chi 'l vol, al pol sagiani 'n biciarin» ...sotto il porticato del palazzo municipale vendono il vino, chi vuole può assaggiarne un bicchierino... di alcuni artigiani e bottegai di un tempo Ferrarotti dice, e dice molto, nel libro «La Trino di ieri: figure e mestieri che scompaiono». In questo caso l'autore si sofferma su personaggi come l'Angelana, che gestiva un emporio a prezzi popolari in via San Francesco: «Una vecchina vestita di nero, con gli zoccoli ai piedi ed il tipico fazzoletto nero sul capo...» O come i «sibrari», i costruttori di mastelli per il bucato che avevano il laboratorio in stanzoni «disadorni, con pavimento di terra battuta» e tutto attorno «appesi al muro "pianet" a suola bombata per fare le doghe convesse e la "manara" per sgrossare le doghe». E c'era Domenico Tavano che «per lunghi anni addolcì la bocca ai trinesi e agli abitanti dei paesi limitrofi, confezionando quei classici dolcetti chiamati "preferite", ovvero un involucro di cioccolato con ripiano di liquore».

Proprio facendo riferimento al leggendario confettiere trinese (ma il commento sembra poter valere per tante altre persone che hanno fatto parte della folta schiera dei commercianti e degli artigiani), il poeta scrittore locale conclude: «Ci auguriamo che figure come questo continuino ad occupare un posto d'onore per le vie della nostra città, perchè personaggi così, non possono che dare lustro alla nostra Trino».

[g. bar.]

L'AUTOSALONE
superauto MULTIMARCHE di Gianni Leuci
VIA VERCELLI - TRINO - TEL. 0161 829540
PROPONE SEGUENTI VETTURE D'OCCASIONE:

Renault Mégane Coach F.O.	1996 Blu met.	Renault Clio 1.2 RT 5P	1993 Bianco
Saab 9000 turbo 1.6 F.O.	1991 Grigio met.	VW Golf GTI 2.0 3P	1993 Rosso
Mercedes 200 T.E. Fam. Cat.	1991 Grigio met.	VW Golf 1.6 5P T.A.	1991 Nero met.
BMW 518i Full Optional	1991 Grigio met.	Mercedes 200 E 16 V	1994 Blu .
Opel Astra 2.0 GSI	1992 Blu met.	Lancia Dedra 1.8 Full Optional	1994 Blu met.

CHIEDERE NON COSTA NIENTE
??
E SENZA IMPEGNO

OTTICA BECCARIA FULVIO
OTTICO DIPLOMATO
OCCHIALI - LENTI A CONTATTO
Piazza Audisio, 11
Tel. (0161) 80.23.53
TRINO (Vercelli)

TECNO MA. U.
CONCESSIONARIA UNDERWOOD
REGISTRATORI DI CASSA • MACCHINE PER UFFICIO
PERSONAL COMPUTERS E STAMPANTI DI OGNI TIPO
VENDITA E ASSISTENZA
TRINO (VC) - Via Cameri, 5 - Tel; 0161 829570

CARNE CO.AL.VI.
FASSONE DEL PIEMONTE
PIACERE GARANTITO
Unica macelleria autorizzata del Vercellese
MACELLERIA - SALUMERIA
ADUCCO BRUNO
Carne di Prima Qualità
TRINO - C.so Italia, 55 - Tel. 0161 801746

Nali Luigi Gioielli
CONCESSIONARIO UFFICIALE
BREITLING 1884 · BAUME & MERCIER GENEVE 1830 · ZENITH · LORENZ
C'è solo un sughero che dà buoni frutti.
NICE®
Nice. Il primo e unico orologio in sughero.
TRINO - Corso Italia, 70 - Tel. 0161 801238

Torrefazione
Casa del Caffè
Tricerri Rosella
MISCELE DELLE MIGLIORI MARCHE
VASTO ASSORTIMENTO
DI PREGIATISSIME CARAMELLE
TRINO (VC) - Corso Italia, 37 - Tel. 0161 801453

CARTOLERIA
IL QUADRIFOGLIO
Tutto per
Scuola - Oggettistica - Ufficio
INTERO ASSORTIMENTO SEVEN
TRINO - Corso Italia 35 - Tel. 0161 804355

CATTANEO ERMANNO
VOLKSWAGEN
AUDI
vendita e assistenza
TRINO
Via Bruno Buozzi 3 - Tel. 0161

ALCUNI ESEMPI DAL 27 MAGGIO ALL'8 GIUGNO

-30%

-40%

SCONTI

* nei punti vendita di Biella

La nostra Gastronomia
* Lonza in carpione 21.500 kg.
* Melanzane alla parmigiana 16.900 kg.

Philadelphia Kraft gr. 62
Prezzo Intero £. 1.390
-40% 835 al kg. £. 13.360

Mozary Invernizzi gr. 125
Prezzo Intero £. 2.390
-40% 1.435 al kg. £. 11.480

Ricotta cas. Pugliese - Prezzo Intero £. 11.100 al kg.
-40% 6.660 al kg.

Salsa Tonné Liebig gr. 250
Prezzo Intero £. 3.960
-40% 2.380 al kg. £. 9.520

Passata pomodoro Selex gr. 700
Prezzo Intero £. 1.340
-40% 800 al kg. £. 1.143

Biscotti Frollini Selex gr. 350
Prezzo Intero £. 2.300
-40% 1.380 al kg. £. 3.942

Succhi Selex - Lt. 1 - Prezzo Intero £. 2.290
-40% 1.370

Risotti Knorr - gr. 175
Prezzo Intero £. 2.750
-40% 1.650 al kg. £. 9.428

-40% 1.650
Assorbenti Nuvenia proteggi Slip pz. 20
Prezzo Intero £. 2.760

Fragole -30%
Battaglio

SALVO ESAURIMENTO SCORTE ED ERRORI TIPOGRAFICI

A&O SUPERMERCATI
Ogni giorno con te.

BIELLA - Via Gelmberti 3 • BIELLA - Via Marconi 7 • BIELLA - Via Trento 37 ■ BIELLA - Via Rosmini 10 BIELLA - Piazza Curiel 10 ■ OCCHIEPPO INFERIORE - Via Martiri della Libertà 42 ■ PONZONE - Via Provinciale • SANTHIA' - Piazza Allende 1 ■ VERCELLI - Via Dante 75 ■ VERCELLI - Corso Salamano 2/a VERCELLI - Largo Brigata Cagliari 10 ■ IVREA - Piazza 1° Maggio (quartiere Bellavista) ■ PONT ST. MARTIN Via S. Giorgio Dora 3 • MORGEX - Rue Du Mont Blanc 45bis • COURMAYEUR - Strada Regionale, 73

Specchio
DELLA STAMPA

Il sabato Specchio costa solo 1000 lire.

Il sabato, infatti, troverete La Stampa più Specchio a sole 2500 lire*.
Non perdete l'occasione.

NEL NUMERO DI SABATO:

I voti scolastici.
Perchè chi [illegible] male a scuola spesso è promosso nella vita?.

La Cina dietro l'angolo.
Era piena di biciclette, si sta riempendo di Limousine.

Marcello Mastroianni.
Film, amori, pensieri e paure di un attore inimitabile.

I misteri del sole.
Storia [illegible] una stella [illegible] sempre al centro della vita dell'uomo.

I Suricati: le sentinelle del deserto.
L'incredibile vita di topi sempre all'erta.

La storia della fotografia.
Un'evoluzione ricca [illegible] "scatti" straordinari.

* Gli altri giorni Specchio da solo costa 2400 lire.

Amare la vita perchè è il bene più prezioso per noi e per i nostri cari.
La famiglia che nasce, l'avvenire dei figli.
La casa acquistata [illegible] il mutuo.
L'azienda che ha bisogno di investimenti e di certezze proprio nei momenti più difficili

Capital
Plus

La polizza vita per chi [illegible] la vita
La polizza vita per chi non fuma
La polizza vita che paga anche in caso di malattia grave

ASSICURAZIONI RONDELLI PAOLO [illegible] C.
via Oberdan n°3 - 13051 Biella
telef. 015.2522007 (r.a.) - fax. 015.2522067
altri uffici in: Cavaglià: 0161.96233 - Pray: 015.767541 - Vallemosso: 015.702310

C&C PETROLI
PRODOTTI PER RISCALDAMENTO
BIELLA
Tel. 015 402520
COSSATO
Tel. 015 980722

LA STAMPA

VERCELLI-BIELLA

E VALSESIA

Giovedì 30 Maggio 1996 vc 35

VERCELLI via Duchessa Jolanda 20, tel. (0161) 217.850/54.747
BIELLA via Repubblica 29, tel. (015) 26.191/252.23.79

C&C PETROLI
PRODOTTI PER RISCALDAM
BIELLA
Tel. 015 402520
COSSATO
Tel. 015 980722

Sulla Varallo-Novara con l'entrata in vigore dell'orario estivo

Le Ferrovie s'affidano ai bus

La linea ha uno scarso traffico di passeggeri e dal primo luglio al 31 agosto il servizio sarà integrato da pullman. Protestano i pendolari

VARALLO. Non comporterà variazioni di rilievo l'orario ferroviario estivo, che entrerà in vigore dal 2 giugno. Almeno sulle direttrici più importanti, come la Torino-Milano. Qualche novità in più si registra per la Novara-Varallo, che le Fs hanno collocato tra le dieci linee piemontesi «a frequentazione modesta». Su queste tratte, infatti, dal primo luglio al 31 agosto il servizio sarà supportato da alcuni pullman, programmati in orari studiati sulle percorrenze effettive.

Edoardo Gorzegno, direttore della divisione Trasporto Locale, ha sintetizzato così i piani attivi per la linea novarese-valsesiana: «Sono stati avviati progetti di integrazione totale con le autolinee esistenti: il cliente potrà usufruire di entrambi i servizi, con un unico abbonamento. Sulla Novara-Varallo le corse saranno integrate dalle Autolinee Baranzelli Natur. La tariffa adottata prevede un aumento rispetto alla tariffa Fs e una diminuzione della tariffa regionale autolinee».

Anche quest'anno alcuni treni della Varallo-Novara saranno sostituiti dai bus

Questo innovazioni, però, hanno immediatamente provocato le prime reazioni. Il Comitato utenti difesa linee Fs Novara-Varallo, Biella-Novara e Santhià-Arona ha redatto un documento, corredato da una raccolta firme in cui si contesta «il progetto di integrazione sulla No-Varallo che prevede lo spostamento di alcune corse da Fs ad autolinee, per abolire le doppie. Infatti vengono mantenute corse parallele e concorrenti che hanno differenze orarie di pochi minuti tra autobus e treno». Sotto accusa anche l'aumento delle tariffe Fs del 20 per cento e che i pendolari definiscono «senza miglioramento del servizio», oltre all'interruzione a metà percorso delle tre corse più frequentate, obbligando i passeggeri che arrivano a Romagnano a scendere dal treno e ad utilizzare l'autobus e viceversa.

Il comitato ha quindi avanzato alcune richieste: «Alla Provincia di esprimere parere negativo al progetto di integrazione se non modificato; che gli aumenti delle tariffe stiano all'interno dell'inflazione programmata del 3,5 per cento e dell'aumento dei salari; che il vettore principale sulla direttrice Novara-Varallo sia il treno, più sicuro e più veloce di 20-30 minuti». [m. p.]

Vercelli, la Quercia consiglia molta cautela

Isola pedonale, alt del pds al sindaco

VERCELLI. Destini diversi per le «isole pedonali» di Biella e di Vercelli. Nel capoluogo laniero, la giunta comunale ha deciso di partirà il 20 giugno) di allargare via Crosa la zona a traffico limitato e di chiudere totalmente alle auto (residenti esclusi), domenica e il mercoledì, tutto il centro storico e, per l'intera giornata di domenica, il Piazzo.

Ma prima di partire con il progetto, saranno messe in cantiere le iniziative per agevolare i cittadini: la risistemazione dei parcheggi Cda ed Rivetti all'attivazione notturna della finicolare per il Piazzo.

Anche Vercelli vorrebbe partire con l'isola pedonale, ma secondo i commercianti (che per il 3 giugno hanno convocato un'assemblea generale dei negozianti) non ci sono ancora le condizioni per chiudere il centro al traffico: mancano i vigili (per i controlli), non è stato a punto un regolamento per i residenti, i bus continuano ad essere usati solo dal 5 per cento della cittadinanza e, soprattutto, i nuovi parcheggi a ridosso dell'«isola», per ora, sono solo sulla carta.

In una conferenza-stampa convocata ieri mattina, i vertici di Ascom e di Confesercenti hanno detto, chiarezza, che sono disposti ad esaminare, con il Comune, tutto l'iter che porti, passo dopo passo, all'isola pedonale ma che non tollereranno imposizioni non concordate.

E, a turbare i sonni del sindaco verde Bagnasco, ecco arrivare un comunicato del pds (che, in Consiglio, ha la maggioranza relativa) che stoppa il piano di pedonalizzazione previsto per metà settembre.

Nel comunicato, il gruppo consiliare della Quercia sposa in pieno la tesi dei commercianti affermando «la che il confronto con le associazioni di categoria vero e aperto e non si limiti alla mera "comunicazione"».

Una garbata ma in realtà durissima presa di posizione contro giunta che aveva pensato di poter semplicemente presentare il progetto della pedonalizzazione. E con questo comunicato del pds, si può ragionevolmente pensare che l'«isola» in piazza Cavour e vie limitrofe sarà procrastinata ben oltre il settembre.

Difficile prevedere, adesso, che cosa farà la componente verde della maggioranza, ma è certo che, pur non avendo il sindaco, la rappresentanza pidiessina in Consiglio è talmente forte da poter decidere il destino di ogni iniziativa. Nel documento, la Quercia si impegna «a promuovere un'iniziativa nei confronti del sindaco e della giunta». Sarà interessante capire quale e in che tempi.

Enrico Maria

ALTRI A PAG. 38

IL TEMPO IN PIEMONTE E VALLE D'AOSTA

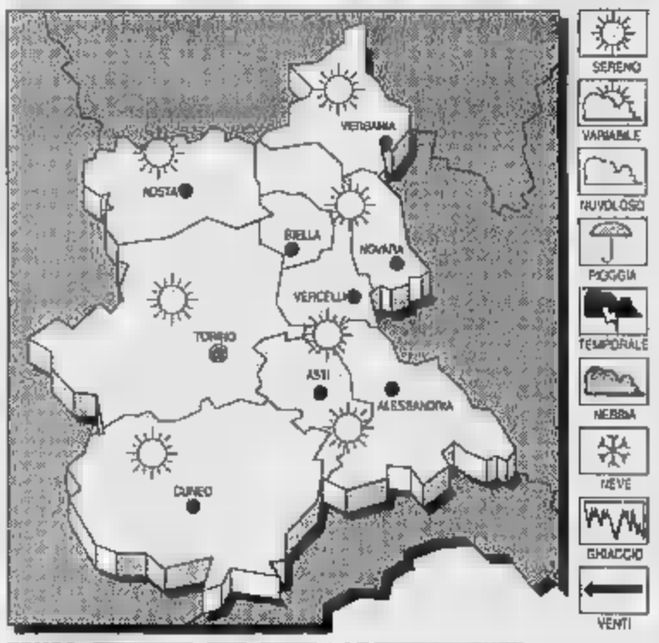

TEMPO Prevalenza di cielo sereno o poco nuvoloso.

TEMPERATURA. In generale mento.

VENTI. Deboli variabili.

TENDENZA TEMPO. Sereno o poco nuvoloso.

LE
IERI A VERCELLI
Max: 24; min: 12; media: 17

Max: 25; min: 11; media: 16

IN
Torino 25,7; Alessandria Aosta 24; Asti 24; Cuneo ; Novara .

Il cantante a Biella

Pappalardo «Digiunerò contro Fenice»

BIELLA. Dopo il corteo dei diecimila, scesi in piazza lo scorso sabato, il Comitato dei cittadini Fenice adesso arruola un sostenitore «vip», e forse più accanito degli stessi biellesi. E' Adriano Pappalardo.

Il cantante, in questi giorni per le riprese film con Michele Placido, «Un cittadino ribella», quando ha saputo del progetto dell'inceneritore si è subito accalorato e ha detto: «Farò lo sciopero della fame e conterò per tre giorni di filo un attimo di pausa, a costo di battere ogni record, e sono pronto a scendere in piazza per salvare le montagne biellesi». Il Comitato ha subito preso la palla al balzo, nella speranza che l'entusiasmo di dei protagonisti del film di Luigi Parelli contagi anche il resto del cast, Michele Placido incluso. Adriano Pappalardo, intanto, ieri ha firmato la petizione popolare contro «Fenice», che ha già superato le 63 mila adesioni. [p. g.]

Brutta avventura ieri mattina durante un'immersione al largo delle coste di Alassio

Due sub rischiano la vita in mare

Sono Elena Zegna, di Valdengo, ed Andrea Crucitti, di Biella. Per un guasto alle bombole sono riemersi senza fare la decompressione. Salvati dall'embolia grazie alla camera iberbarica

ALASSIO. Due giovani sub biellesi hanno rischiato ieri mattina di trasformare in tragedia la loro immersione al largo di Alassio. Colti da embolia nella fase di risalita, accelerata per un'emergenza, i due ragazzi sono riusciti tremolanti choc ad arrivare a riva per chiedere i soccorsi.

Per entrambi è stato necessario il trasporto d'urgenza in elicottero alla camera iperbarica dell'ospedale San Martino di Genova: dopo il trattamento sono stati dichiarati entrambi fuori pericolo.

Andrea Crucitti, 21 anni, residente a Biella, e Elena Zegna, anni, residente a Valdengo, sono i due protagonisti della brutta avventura subacquea avvenuta ieri mattina intorno alle 9,30 al largo del molo «Bestoso». Come molto spesso erano soliti fare, vista la bella giornata di sole, i due giovani biellesi hanno preso la loro attrezzatura e si allontanati da per compiere alcune immersioni.

Dopo essere arrivati a circa 22 metri di profondità Andrea Crucitti ed Elena Zegna hanno cominciato la risalita. Sembra che proprio in quel momento qualcosa sia andato storto. Verso i quindici metri di profondità, la rottura di un tubo collegato alle bombole della ragazza ha obbligato il compagno ad un intervento di emergenza per non compromettere la respirazione. L'ossigeno contenuto nelle bombole dei due presto però si è esaurito e non c'è stato altro da fare per loro che risalire il più rapidamente possibile, saltando le varie fasi della decompressione (l'ultima, di tre minuti, avrebbe dovuta essere fatta circa cinque metri dalla superficie).

In preda allo stordimento e in evidente stato di choc, Crucitti e Zegna sono riusciti a raggiungere la riva e a chiedere i soccorsi. giro di pochi minuti un ambulanza della Croce bianca è arrivata sul lungomare nei pressi del molo ed ha trasportato i giovani sommozzatori al pronto soccorso dell'ospedale di Albenga.

Da lì una seconda ambulanza è partita per l'aeroporto di Villanova. Imbarcati sull'elicottero dei vigili del fuoco, i due ragazzi stati trasportati al San Martino di Genova e chiusi con estrema urgenza camera iperbarica. Le loro condizioni destano più preoccupazioni.

Massimo Boero

BIELLA

In coma dopo l'incidente

BIELLA. Una donna di 37 anni è ricoverata in coma al «Degli Infermi», dopo rimasta ferita in un incidente stradale avvenuto l'altra sera in via Rigola. Patrizia Lonni, residente in città in via Ubertalli, era alla guida di una 127 e stava percorrendo Campagnè. Svoltando in via Rigola, l'auto si è scontrata un camion condotto da Felice Montechiaro, 46 anni, Cerrione. Inizialmente la donna era stata ricoverata all'ospedale di Novara, poi quello di Alessandria: ma ieri mattina Patrizia Lonni è entrata in coma, ed è stato trasferita a Biella. Sempre ieri, la superstrada Biella-Cossato è stata chiusa per un paio d'ore seguito allo fra un'auto e un trattore: in ospedale è finita Debora Finotto, 25 anni, residente in città. Infine una bambina di sei anni è dovuta ricorrere alla cure dei medici del pronto soccorso per le ferite riportate in un tamponamento in via Fecia. [d. p.]

Ieri il processo all'investitore Varallo

Con l'auto uccise 2 bimbi condannato a 15 mesi

VARALLO. Un anno e tre mesi di reclusione: è la condanna inflitta ieri mattina in pretura al giovane che doveva rispondere di omicidio colposo plurimo per un incidente in cui persero la vita due bambini. L'imputato, Nelson Baglioni, 24 residente in frazione Roccapietra di Varallo, ha patteggiato la pena ottenendone la riduzione di un terzo, oltre alle attenuanti generiche. La sentenza emessa dal pretore Maria Teresa Guaschino prevede anche il beneficio della sospensione condizionale della condanna.

Si è dunque concluso nell'aula della pretura varallese il risvolto giudiziario legato alla morte di Maria Paola Baldizzone, 11 anni, e di Cristian Criscuolo, di 8, travolti mentre stavano giocando a lato della strada. L'incidente era avvenuto nel luglio del '95 in via Brigate Garibaldi a Varallo, vicino alle abitazioni dei due bambini. Erano pure state investite Alessia Criscuolo, 13 anni, e Arianna Zanoli, di 16, e rimase ferito un altro giovane, Damiano Cavigioli, diciannovenne, che si trovava sull'auto dei Baglioni.

Ieri, nella seconda convocazione del processo, gli avvocati del Baglioni hanno riformulato la richiesta del patteggiamento: un anno e tre mesi di reclusione la condizionale. La richiesta, accettata anche dal pubblico Mario Cometti, è stata accolta dal pretore Guaschino.

«Certo con questa sentenza non si è cancellato il dolore per la tragedia - ha commentato l'avvocato Roberto Scheda, legale dell'imputato -. La commozione è grande e non può essere dimenticata. Su un piano tecnico giuridico, tuttavia, l'avvenuta definizione del risarcimento ha consentito un'ulteriore attenuante e legale ho unicamente interpretato il ruolo difensore potendo usufruire di ciò che il codice di procedura penale pone a disposizione». [p. q.]

Rischia di naufragare il piano contro gli insetti

Progetto anti zanzare? «No» da 42 Comuni su 50

VERCELLI. Perchè 42 sindaci su 50 le zanzare, al punto di rifiutare il piano per lo sterminio dell'insetto più antipatico della sua specie? E' quanto vorrebbe sapere la giunta provinciale Vercelli, che, incuriosita dal «no» dei Comuni e anche un po' seccata, ha deciso di riunirsi martedì prossimo per fare il punto programma anti-zanzare.

«Nonostante gli sforzi compiuti dall'amministrazione - dice l'assessore provinciale all'Agricoltura, Norberto Julini - l'interesse dimostrato dalla maggioranza dei sindaci è rimasto insufficiente». Infatti solo 8 comuni, Alice Castello, Borgovercelli, Crescentino, Fontanetto Po, Livorno Ferraris, Moncrivello, Saluggia e Vercelli, hanno detto sì all'attuazione di check up delle aree invase dai moscerini.

Tutti gli altri invece hanno risposto alle sollecitazioni della Provincia. Un fatto abbastanza insolito, visto che l'altro è già arrivata per la lotta ai piccoli vampiri la sovvenzione da Torino: quasi milioni. Era stata proprio la Regione nei mesi scorsi a chiedere alla Provincia di impegnarsi nel progetto anti-zanzare, in collaborazione con l'università di Parma. Ogni Comune avrebbe dovuto contribuire con qualche milione (Vercelli ne stanziati più di 20) per completare il contributo della Regione, che copre solo il 50 per cento costi previsti.

Una richiesta economica tutt sommato irrisoria, se davvero alla fine operazioni di bonifica, si potesse vivere le notti estive senza il flagello dei moscerini. Conclude Julini: «Agli comuni che hanno detto "sì" il ringraziamento dell'amministrazione provinciale per aver creduto in un'iniziativa importante per il territorio aver aspettato la decisione dei vicini». E chissà che da qui a martedì 4, i sindaci della Bassa cambino idea. [d. b.]

ORLANDO
C.so CAVOUR 64
Tel.0161/801194
TRINO VC.
ORLANDO

AVVISO

A TUTTI I PORTATORI DI OCCHIALI
Per tutto il mese di Giugno 1996 presso
OTTICA ORLANDO
Nella nuova sede in c.so Cavour 64 a Trino acquistando un paio di occhiali da vista su misura o da sole (con una spesa minima di L. 150.000)
riceverai in omaggio gli
OCCHIALI di SCORTA "*
Occhiali predisposti per lettura con gradazione delle lenti più simile possibile alla necessità del singolo individuo e con gradazione massima di 3.00 diottrie .
L'offerta è valida fino ad esaurimento scorte.

Ieri le prime ricerche della fossa in cui vennero sepolti i fucilati della Rsi

Senza esito gli scavi all'ex Opn

Neppure l'ausilio di due «metal detector» ha permesso di ottenere risultati apprezzabili Trovati frammenti d'osso di natura incerta. Oggi i sondaggi riprendono sempre allo stenditoio

VERCELLI. Senza esito le prime ricerche, nel cortile dell'ex ospedale psichiatrico, della fossa comune in cui nella notte del 12 maggio 1945 vennero frettolosamente sepolti una dozzina tra militi ed ufficiali della Repubblica sociale italiana uccisi per rappresaglia dai partigiani della 182ª brigata «Garibaldi» che appunto nell'ospedale aveva fissato la propria base operativa. Gli scavi riprenderanno stamattina.

Le ricerche sono iniziate ieri mattina e proseguite fin dopo mezzogiorno: sono stati usati uno scavatore e due apparecchi «metal detector», uno fornito dall'amministrazione provinciale e l'altro azionato da un privato, nel tentativo di rilevare la presenza sotterranea di oggetti metallici come bottoni e fibbie di cinturone, e sono stati utilizzati soprattutto per esaminare la terra di riporto. Sono state recuperate alcune posate interrate ed alcuni chiodi: la presenza di questi oggetti, comunque, non sarebbe da mettere in relazione con quella di eventuali cadaveri sepolti.

Le escavazioni erano dirette da funzionari municipali e dell'azienda Usl 11 proprietaria del terreno e dell'edificio; vi hanno assistito, in rappresentanza dell'Associazione familiari dei caduti e dispersi della Rsi, il segretario provinciale di An Alberto Cortopassi e lo studioso trinese Giuseppe Crosio.

I due metal detector usati all'ex Opn per cercare tracce della fossa comune nel maggio del 1945 furono sepolti i corpi dei militari Rsi fucilati

Le operazioni di ieri mattina hanno interessato un'area di circa 50 metri quadri in un rettangolo di 10 metri per 5, nella zona cosiddetta dello «stenditoio», vale a dire quella in cui, dopo essere state lavate nell'attigua lavanderia, venivano stese ad asciugare lenzuola, federe ed effetti personali dei pazienti.

Le lame dell'escavatore sono scese ad una profondità variabile da un metro e mezzo a due metri, ma con risultati finora abbastanza deludenti: sono stati riesumati due frammenti d'osso che, per le loro dimensioni, potrebbero anche essere di provenienza umana e che saranno sottoposti ad esame in un laboratorio di anatomia patologica per determinarne esattezza origine e natura.

«Da spiegato Cortopassi: «Domani (stamane, per chi legge - ndr) completeremo gli scavi nella zona già interessata, ed estenderemo l'indagine per qualche metro ai lati. Poi, qualora i risultati continuassero ad essere negativi, valuteremo se ed in quale altro punto del cortile riprenderli». Le altre zone probabili sono tre, tutte ai piedi del muretto di recinzione; complessivamente l'area del cortile, che all'epoca comprendeva anche un frutteto, si estende su circa mille metri quadri.

Walter Camurati

GLI UCCISI

VERCELLI. Questo l'elenco dei militari (soldati e ufficiali) pubblichini fucilati dai partigiani 51 anni fa all'ex Opn. Una dozzina di loro è sepolta in una fossa mai trovata.

Si chiamavano: Antonio Amodio, Pietro Ballabio, Casimiro Battaglia, Alessandro Biagione, Luigi Biagioni, Giuseppe Coggiola, Costante Castaldi, Giovanni Cappio, Mario Dagna, Luigi Del Vecchio, Alberto Ferraris, Danilo Ferro, Giustino Francini, Renato Gallo, Domenico Giunta, Giuseppe Goldin, Ottorino Garabelli, Giulio Ghezzi, Pietro Graglietto, Bruno Laione, Domenico Lorenzoni, Gino Mati, Walter Mazzedini, Marcello Mazzetti, Ennio Marchi, Costanzo Marola, Vittorio Mercar, Raffaele Marescalchi, Alfredo Mazzocchi, Gianni Milani.

E ancora: Cesare Nicola, Alberto Perfetti, Giovanni Picco, Emilio Petrini, Pietro Polisano, Giovanni Profumo, Olimpio Ramella, Dario Raviglione, Paolo Rebucci, Lilio Stefanucci, Giuseppe Scarantino, Aldo Secchi, Luca Signorelli, Mario Serralunga, Giovanni Testa, Battista Terrile, Adolfo Volfrè, Giovanni Vicari, Fiorello Vivi, Alfredo Zannoni, Pietro Zanotti.

NOTIZIE FLASH

Domenica mattina parte la «Vercelli che pedala»

E' tutto pronto per l'edizione numero 23 della «Vercelli che pedala», uno degli appuntamenti cicloturistici più importanti della provincia. La manifestazione si terrà domenica mattina, con partenza alle 8 da piazza Pajetta. [d. b.]

«Il '900 in risaia», stasera dibattito ad Oicenengo

Stasera, alle 21, ad Oicenengo si terrà una conferenza su: «Il '900 in risaia». Relatori saranno l'avvocato Ferdinando Lajacono ed il senatore Irmo Sassone. [f. l.]

Gli alunni dell'«Avogadro» visitano la redazione

La classe 1ªA della scuola media «Avogadro» di Vercelli è venuta in redazione a trovarci per completare il corso di giornalismo, iniziato a scuola. Nella foto di Greppi un momento della lezione pratica, tenuta dal bravo Enrico De Maria. [f. l.]

TAVOLA ROTONDA

«Malati e terapie intensive», riunione alla Caritas

E' in programma per lunedì alle 21 una tavola rotonda sul tema: «Il malato critico e la terapia intensiva: aspetti etici, organizzativi ed economici». La riunione si terrà alla Caritas di via Foa. Interverranno, fra gli altri il commissario dell'Usl 11 Giorgio Grando ed il direttore sanitario Artemio Brusa. [d. b.]

Oggi e domani

In sciopero il personale giudiziario

VERCELLI. Si asterrà dal lavoro, oggi e domani, il personale giudiziario delle cancellerie o delle segreterie in servizio in tutti gli uffici del Palazzo di giustizia (tribunale, pretura, procura del tribunale e della pretura, ufficio di sorveglianza): ne saranno coinvolte complessivamente una cinquantina di persone. Lo sciopero di 48 ore, a livello nazionale, è stato proclamato dalla segreteria del «Sag», il «Sindacato autonomo giustizia», per protestare contro il mancato adeguamento dell'indennità giudiziaria e la conseguente liquidazione degli arretrati: la vertenza si trascina ormai da sei anni e la decisione di proclamare lo sciopero è stata presa a fronte della recente chiusura alla trattativa dichiarata dal nuovo ministro guardasigilli. Una parte del personale è tuttavia stata precettata per garantire, nonostante lo sciopero, i servizi minimi indispensabili, in particolare gli interventi del caso relativi ad imputati in stato di detenzione. [w. ca.]

Per evitare un'auto

Distrugge 4 Punto in esposizione

VERCELLI. Uno Bravo, quattro Punto distrutte e un ferito lieve: questo il bilancio di un incidente avvenuto l'altro giorno per una mancata precedenza all'altezza della concessionaria Celoria. Secondo i rilievi una donna di cui la Stradale ha fornito solo le iniziali M. R., 55 anni, di Pezzana, alla guida di una Panda uscendo dal cortile della concessionaria avrebbe svoltato a sinistra senza dare la precedenza alla Bravo del vercellese S. A., 22 anni, che veniva da Casale. Per evitare lo scontro il giovane si è spostato a sinistra rientrando ha perso il controllo e la vettura è finita contro la cancellata asportandone una decina di metri e distruggendo quattro Punto in esposizione.

Secondo la Stradale, la donna anziché fermarsi avrebbe proseguito verso Pezzana per portare a casa la spesa, e solo dopo sarebbe tornata sul posto.

La vicenda avrà forse uno strascico giudiziario: la donna sarà denunciata per omissione di [illegible]. [w. ca.]

Nuovi consensi per il bancario Federico Salino e per la parrucchiera Isabella Oliverio. Le curiosità

Sorriso: siamo a quota duemila tagliandi

E domani arriva la prima classifica parziale del referendum

VERCELLI. Sorriso: siamo quasi a quota duemila tagliandi e domani arriva la prima classifica parziale. Chi è in pole-position nella più appassionante sfida dell'anno? Chi lotta per scalare la vetta della superclassifica? Per ora non facciamo anticipazioni, anche se i voti di ogni giorno premiano un po' tutti i settori del nostro referendum.

Ma conosciamo i nuovi protagonisti del Sorriso, salutati da una pioggia di tagliandi. Conoscendoli è difficile scoprire il segreto di tanti consensi e [illegible].

Isabella Oliverio, parrucchiera di via Marsala, ci accoglie con grande cordialità ed è raggiante: «Ringrazio tutti coloro che mi hanno votato: non l'aspettavo davvero». Isabella si racconta: «Sono sempre allegra e di buonumore, fa parte del modo d'essere. Le origini, poi, sono calabresi e da questo, sicuramente, dipende il carattere solare. Che cosa costa donare un sorriso?».

Isabella Oliverio e Federico Salino sono fra i protagonisti del Sorriso [servizio]

La pensa allo stesso modo Federico Salino, impiegato della Banca regionale europea: «Il buonumore, credo, sia una caratteristica innata, che fa parte del temperamento di ciascuno di noi». Sorpreso per i voti? «Moltissimo, quasi non ci credo». E' da sottolineare che tutti i protagonisti del Sorriso, finora intervistati, sono concordi su un punto: «Contro arrabbiature e stress non esistono particolari ricette; conta solo un carattere aperto e disponibile al dialogo e, soprattutto, un pizzico di buonsenso».

Intanto, come abbiamo già annunciato, al più presto prenderanno il via le interviste anche nei piccoli centri delle due province.

Siete pronti, dunque, ad indovinare di chi sarà il sorriso più bello? [g. mo.]

GIOVEDI' 30 MAGGIO 1996

LA STAMPA RADIO CITY

Premio del sorriso

La persona più gentile, cordiale, altruista o simpatica è

..... di .....

[illegible] ☐ | ASSISTENZA E [illegible] ☐ | SCUOLA ☐ | PUBBLICI ☐

(sbarrare il settore interessato con una croce)

I tagliandi devono essere inviati entro il 15 giugno 1996 alle redazioni di Vercelli o di Biella de LA STAMPA o a Radio City Vercelli oppure a Radio Piemonte Biella.

Non sono valide le fotocopie

ASCOM BIELLA E VERCELLI L'ARCIERE — DI [illegible] PORTOFINO'S

LETTERE AL GIORNALE

Mongrando, buche e i big del Giro d'Italia

In vista del Giro d'Italia, mi permetto di far presente al vostro giornale (e soprattutto al Comune e alla Provincia), che la strada che attraversa Mongrando è molto sconnessa e piena di buche. Visto che i corridori sono già lamentati per le pessime condizioni dell'asfalto in Grecia, dove è partita la «Carovana rosa», vorrei che anche la nostra provincia finisse nel mirino delle critiche dei grandi ciclisti.

Già il tracciato presenta alcune curve pericolose, e inoltre Mongrando dista meno di dieci chilometri dal traguardo della tappa biellese di martedì prossimo: quindi è presumibile che i corridori, in quel punto, vadano alla massima velocità. E' possibile fare qualcosa, in questi giorni, per rendere la strada degna dei «big» del Giro d'Italia?

Lettera firmata, Biella

Università, a Vercelli c'è bisogno di novità

Si fa un grande parlare dell'Università come della vera e grande occasione per il rilancio di Vercelli. Permettetemi di non essere d'accordo e almeno di non esserlo se l'ateneo non sarà strutturato in modo da essere competitivo sul «mercato dell'istruzione». In sintesi, se non verranno proposti corsi di studio ad interesse nazionale, in grado di invogliare l'iscrizione anche degli studenti di località molto lontane, l'Università vercellese non decollerà mai.

Perchè, con un Politecnico «normale» come sembra che sarà quello cittadino, gli studenti dovrebbero scegliere Vercelli quando a pochissima distanza trovano, a Torino, una delle migliori facoltà di Ingegneria italiane? Lo stesso discorso vale ovviamente anche per Lettere e Filosofia. Se però si sapranno offrire indirizzi nuovi, moderni o poco presenti nel Nord Italia che l'Università vercellese diventerà davvero un polo di attrazione. Secondo il mio modesto parere credo che sia questo un fondamentale da sciogliere e non mi pare che nessuno stia seriamente pensando a questo aspetto.

Lettera firmata, Vercelli

NUMERI UTILI

AUTOAMBULANZE

[illegible]: (0161) 213.000 Croce Rossa; **Cigliano:** tel. (0161) 424.757; **Gattinara:** tel. (0163) 832.600; **Santhià:** tel. (0161) 92.91; **Trino:** tel. (0161) 801.465; **Biella:** tel (015) 20.100 - 20.101; **Borgosesia:** tel. (0163) 25.333; **Cavaglià:** tel. (0161) 966.095; **Cossato:** tel. (015) 922.123; **Varallo:** tel (0163) 54.454; **Crescentino:** tel. (0161) 841.122; **Volontari Soccorso Grignasco:** tel. (0163) 418.617.

PRONTO SOCCORSO

Vercelli: S. Andrea telefono (0161) 593.333; ambul telefono (0161) 217.000; **Gattinara:** telefono (0163) 822.245; **Santhià:** telefono (0161) 929.211; **Biella:** telefono (015) 350.33.13.

FARMACIE DI TURNO

A **Vercelli** oggi è di turno con apertura obbligatoria (9-12,30 e 15-20 a battenti aperti; 12,30-15 e 20-9 a battenti chiusi e con chiamata con ricetta medica urgente): *Farmacia Comunale N. 1*, viale Rimembranza 4, tel. 256.625.

Carisio: *Dr. Tiziano Costa*, via Gramsci 8, tel. 971.077.

A **Biella** turno principale: *Dr.ssa Patrizia Tamicone*, via Italia 23, tel. (015) 22.119; turno suussidiario: *Dr.ssa Graziella Trabaldo Togna*, via Ivrea 61, tel. (015) 101.881. Orario turno principale delle farmacie: ore 9-12,30 e 15-19,30 compresi i giorni festivi. Nelle altre ore la farmacia apre su presentazione di ricetta urgente.

Per gli altri Comuni della provincia, le farmacie svolgono anche il reperibilità notturna, su chiamata, dietro presentazione di ricetta medica urgente.

Ronco Biellese: *Dr. Eugenio Caccia*, via Roma 92, tel. (015) 461.659.

Occhieppo Inferiore: *Dr. Pier Giorgio Toso*, via Repubblica 2/a, tel. (015) 590.294.

Cavaglià: *Dr. Giancarlo Borsoi*, via Vercellone 16, tel. (0161) 98.040.

Gattinara: *Farmacia Cominazzini*, corso Garibaldi 89, tel. (0163) 833.417.

Crevacuore: *Dr. Cazzaniga*, via Matteotti 9, tel. (015) 758.229.

Varallo: *Dr. Stefano Gino*, piazza De Gasperi 4, tel. (0163) 51.294.

Mosso Santa Maria: *Dr. Max Zeno*, via Quintino Sella 65, tel. (015) 741.409.

Quaregna: *Farmacia Sacro Cuore*, via Guglielmo Marconi 43, tel. (015) 922.241.

GUARDIA MEDICA

Vercelli: telefono (0161) 255.050; **Arborio:** telefono (0161) 58.384; **Biella:** telefono (015) 20.848/9; **Borgosesia:** telefono (0163) 25.513; **Cavaglià:** telefono (0161) 96.470; **Cigliano:** telefono (0161) 424.524; **Cossato:** telefono (015) 922.801; **Crescentino:** telefono (0161) 842.655; [illegible] telefono (0163) 835.411; **Santhià:** telefono (0161) 929.200; **Trino:** telefono (0161) [illegible].

STATO CIVILE

BIELLA

NATI. Giulia Miozzi.

[illegible] Italo Buscaglione, 83 anni, pensionato; Flora Ramella Bagnari, 83 anni, pensionata.

[illegible] Paolo Gili, 48 anni, impiegato tecnico, con Daniela Sereno, 40 anni, operaia.

ANDORNO MICCA

NATI. Vittoria Bertazzi; Gregorio Manfiello; Ivan Dalla Torre.

MORTI. Clarice Vigato, anni, pensionata.

DONATO

NATI. Marco Brua.

[illegible]

[illegible] Irene Roveri.

PRALUNGO

MORTI. Laura Cravela, 47 anni, impiegata.

MATRIMONI. Pier Giuseppe Sartori, anni, autista, con Flavia Vecchio, 29 anni, operaia.

RONCO

NATI. Benedetta Boltiglione.

[illegible] Una Olmi, 67 anni, pensionata.

VITA [illegible] L'Inps annuncia che a giugno [illegible] pagati i nuovi importi (con gli arretrati da gennaio) delle pensioni ai superstiti in base alla riliquidazione calcolata sulla [illegible] della Corte costituzionale [p. g.]

APPUNTAMENTI

CONTROLUCE

Il programma del fotoamatori

Il gruppo foto cine Controluce con [illegible] in palazzo ex Enal, piazza Cesare Battisti a Vercelli, presenterà questa sera (ore 21) la mostra del circuito Cirmof «Firenze dentro»: trentacinque stampe bianco e nero di Sergio Cipriani. Intanto è stato preparato il programma di giugno che prevede come punto di forza la mostra collettiva dei soci «Obiettivo foto '96» al salone Dugentesco. L'inaugurazione è per le 17,30 di sabato 8, alle 21,30 proiezioni di diaporami della collezione Fiap. La mostra resterà aperta fino al 16 in orario 10 - 12 e 17 - 19.

ESPOSIZIONI

La contemporanea «Santhià»

Continuerà fino a domenica a Santhià, la mostra nazionale di pittura contemporanea «Santhià», premio nazionale «Gaudenzio Ferrari», nell'auditorium di San Francesco di [illegible] Ospedale 11. Orari dalle 16 alle [illegible] e dalle 21 alle 22,30. Festivi: dalle 10 alle 12, dalle 15,30 alle 19,30 e dalle 20,30 alle 22,30.

Antiquariato ed usato in mostra

E' per sabato dalle 8 alle 19, nel centro storico di Crescentino «Una volta...», la [illegible] dell'usato e dell'antiquariato, che sarà organizzata dal Comune ogni primo sabato del mese. In abbinamento «Agri Bios 96» rassegna internazionale dell'agrobiologia e tecnologie naturali. Per domenica è in programma invece la festa del popolo tra le [illegible] del borgo. «Negozi in strada» dalle 15 alle 21.

L'assemblea della «Coop»

Stasera (ore 21), al centro polifunzionale «Ipparco» di via Ferraris a Santhià, si terrà l'assemblea generale dei soci di Santhià e di Crescentino della Novacoop. All'ordine del giorno ci saranno: il consuntivo 1995, i bilanci del triennio 96-98, le elezioni dei delegati all'assemblea generale e l'eventuale elezione o il rinnovo del comitato direttivo della sezione soci. [g. bar.]

LA STAMPA
IL GIORNALE DELLA SCUOLA

Il progetto «Gioco Ambiente» proposto al sindaco Bagnasco

La Vercelli del terzo millenio nei personal della «Ferrari»

La 3ª D della media Ferrari che, al «simulatore», ha realizzato la Vercelli ideale del Duemila proponendola al sindaco FOTO [redacted]

Gentilissimo signor sindaco, chi le scrive è la classe 3ª D della scuola media «Gaudenzio Ferrari» di Vercelli. Le vogliamo comunicare di aver partecipato all'iniziativa realizzate dall'Enaip e da Legambiente intitolato «Gioco Ambiente».

In tale ambito, abbiamo «costruito» al computer un'ipotetica [redacted] «Vercelli del 2000», utilizzando così questo gioco per dare il nostro contributo alla riflessione generale che, in questi giorni, sta coinvolgendo tutte le forze sociali, culturali e imprenditoriali della città. Certo, noi ci siamo anche divertiti, ma così facendo abbiamo pure individuato alcune soluzioni che non ci sembrano poi tanto fantasiose. [redacted] chiediamo di concederci un po' di attenzione.

Il [redacted] lavoro [redacted] stato complesso perché i problemi [redacted] Vercelli sono svariati: tanto per citargliene uno (fiduciosi che Lei vorrà, in seguito, addentrarsi nella lettura dei fogli che Le alleghiamo), ci siamo trovati nella necessità di realizzare, con il nostro «simulatore» «Sim City 2000» una centrale elettrica, centrale che tenesse conto sia delle necessità energetiche della città sia della tutela ambientale.

Questa parte del nostro progetto si proponeva di anticipare una città futuribile ma dalle caratteristiche assai simili alla Vercelli di adesso, una città in cui ci fossero risposte per buona parte dei problemi, anche quelli più ostici oppure annosi.

Accanto alla «Vercelli [redacted] sogni», ci era pure stato chiesto di elaborare una città piccola ideale, a misura d'uomo, che, partendo da una popolazione iniziale di 7 mila abitanti, crescesse fino a 13.000. Il tutto, realizzando una serie di obiettivi di fondo: dal contenimento della criminalità a quello del traffico, dal diritto all'istruzione per tutti alla ricerca di aree verdi e di svago.

Per questo lavoro, siamo stati premiati e abbiamo ottenuto il diritto di presentarlo al grande pubblico televisivo, di sabato pomeriggio, nella trasmissione di Rai 3 «Ambiente Italia».

La Vercelli «virtuale» è invece [redacted] stata illustrata ufficialmente dall[redacted] nostra classe ad Oleggio, insieme alle «simulazioni» di tutte le altre classi che hanno partecipato al progetto. Tutti gli elaborati [redacted] risultati eccellenti e la commissione ha deciso di [redacted] scontentare nessuno, assegnando molti premi, pur [redacted] diverse. Noi, e [redacted] orgogliosi, abbiamo ricevuto un diploma di merito «per l'abilità nell'analizzare i problemi del proprio territorio e di acquisirne consapevolezza».

Ma il premio più bello, Signor Sindaco, sarebbe ora la sua [redacted]tenzione e quella dei Suoi amministratori. Noi siamo giovani ma crediamo, con il nostro lavoro, di aver dato qualcosa alla città. Siamo fiduciosi che i suoi rappresentanti vorranno riconoscercelo e attendiamo un suo cenno.

Classe 3ª D, media «Gaudenzio Ferrari» di Vercelli

[redacted] CRITICA [redacted] SGARBI»

Dalla nostra inviata al «Bancarella» la cronaca della manifestazione letteraria al teatro di Biella

[redacted] «straccetti» imbevuti d'ignoranza

Zecchi annoiato e poco sensuale; da dieci e lode solo Terzani

Grazie Libreria Giovannacci e Biverbanca per aver dato a questo «stupendo popolo di studenti» (espressione adottata da Menelli, assessore alla Cultura di Pontremoli) la possibilità di entrare in contatto con i luminari [redacted] «Bancarella» '96!

L'incontro svoltosi venerdì scorso a Biella, dopo i lunghi convenevoli, è finalmente decollato con l'atteso arrivo della punta di diamante della narrativa [redacted] italiana. Sì, proprio lui: il grande De Crescenzo... si è scomodato per noi! Apparizione fulminea, ma accontentiamoci, [redacted] sa che [redacted] intense sono sempre le più brevi.

Vivere l'attimo fuggente [redacted] sempre stata la mia filosofia ed in quei tre minuti e mezzo ho potuto veramente capire il senso di «Panta rei»: la felicità dura solo un attimo.

La direttrice della Feltrinelli [redacted] fatto qualche accenno, per l'entusiasmo dei «Pennacchiotti», all'ultimo capolavoro dell'innovatore Pennac che ha concluso in bellezza [redacted] surreale tetralogia del Signor Malaussène.

Il pubblico che affollava il teatro di Biella durante l'incontro con i finalisti del premio «Bancarella»
[redacted]

Poi la parola è stata lasciata ad [redacted] Zecchi [redacted] addormentato, che di sensuale non aveva proprio niente. [redacted] microfono è quindi passato al famoso Rigoni Stern che ha parlato dei lager e della II Guerra Mondiale.

Grande silenzio: prende la parola un tizio vestito di bianco (un incrocio tra un[redacted] chef ed un mahatma); pensieri e parole ini[redacted] a zampillare da una simpatica voce e corrono a saltellare nell'aria ravvivando la platea. Racconti tragici e di superstizioni vengono tratteggiati da Tiziano Terzani, l'autore di «Un indovino [redacted] disse». Grandi apprezzamenti per questo scrittore, che [redacted] distinto per humor e sensibilità. Dopo lo sconvolgente Terzani [redacted] persino passata in sordina la presentazione del best-seller «L'uomo che sussurrava ai cavalli». E quasi nulle [redacted] state le attenzioni per il gagliardo Crovi che ha parlato del romanzo della Gaite, «Nuvolosità variabile», di cui non ho compreso molto.

Tutto sbagliato? Tutto da rifare? No, assolutamente, lo scoprire Terzani è valsa la fatica e tutto il menagement organizzativo (compreso l'omaggio floreale al gentil sesso), e ha reso piacevole l'iniziativa.

L'incontro è stato significativo per noi giovani perché abbiamo avuto un'occasione per conoscere libri ed autori, noti e meno noti, in maniera diversa dal tradizionale canale scolastico. [redacted] l[redacted] nostra preparazione qual era? Penso scarsa se davanti [redacted] questi esperti mi sono sentita come uno «straccetto» imbevuto di ignoranza. Ma, nella speranza che l'evento abbia un seguito, mi terrò certamente informato. Mi auguro che la collaborazione tra questa organizzazione e le varie scuole continui.

Silvia Milano
Istituto Magistrale Vercelli

[redacted]

AVVISO AI [redacted] GIORNALISTI

Tutti i vostri articoli saranno pubblicati

Cari ragazzi, ci avviciniamo [redacted] termine dell'anno scolastico e quindi alla chiusura estiva della «vostra» pagina. In redazione però abbiamo ancora (e ve ne ringraziamo) tonnellate [redacted] articoli: cronache, poesie, racconti, interviste a librai, risultati sportivi. Tranquilli, tutti i pezzi vedranno la luce. Continueremo ancora per qualche settimana fino alla pubblicazione dell'ultimissima notizia. [d. b.]

[redacted]

Sabato, alle 11, premiazione degli studenti della 5ª

Sabato primo giugno, alle 11, all'istituto professionale per l'industria e l'artigianato «Magni» [redacted] Borgosesia, si svolgerà la premiazione dell'annuale «Meccanica progettuale», organizzata dall'Unione industriale, da quella degli Artigiani e dallo stesso Ipsia. La manifestazione ha impegnato gli studenti del 5º anno del corso post qualifica per «Tecnico delle industrie meccaniche», che hanno approfondito lo «studio di fabbricazione di un particolare meccanico realizzato con macchine utensili».

CONCORSO

Soroptimist, ai neodiplomati uno stage alla Bocconi

Anche quest'anno il Soroptimist mette a disposizione di giovani neodiplomandi delle superiori 120 posti di ammissione gratuita ad un corso di formazione all'università commerciale «Bocconi» di Milano. A Vercelli si è aggiudicato la vittoria Alessandro Dell'Avena, 5ª Informatici, Iti di Vercelli: sono risultati idonei: Alessandra Gallo, Magistrale «Rosa Stampa», Giuseppina Motisi, Commerciale «Cavour», Andrea Mattaliano, liceo scientifico «Avogadro».

[redacted]

Dal prossimo anno il via alla «settimana europea»

Il ministero della Pubblica istruzione ha concesso alla scuola media «Verga» di Vercelli l[redacted] realizzazione di un orario flessibile, che prevede alcuni rientri pomeridiani [redacted] la possibilità di terminare le lezioni al venerdì all'una. Proseguiranno inoltre le sperimentazioni già in atto del bilinguismo e dell'informatica. La nuova articolazione del tempo vuole prevenire la dispersione scolastica e offrire attività complementari ai giovani iscritti.

[redacted]

Il 6 giugno di esibiscono «Avogadro» [redacted] «Lanino»

La media «Avogadro» propone a scopo benefico (il ricavato andrà all'Anffas) per il 6 giugno, alle 21, uno spettacolo al teatro Civico, con tutti i ragazzi della scuola. Alla Lanino, la stessa sera, con inizio alle 20,30, gli alunni reciteranno «I viali di Vercelli». La replica [redacted] 12 giugno, alle 10, [redacted] la premiazione degli alunni meritevoli.

ASTA
- BENI di abitazione Fallimento [redacted] di Patrucco C. Tribunale di Casale Monferrato: mobili intarsiati, cristallerie, dipinti tra cui FONTANA, CARBONE, ecc. Per la villa in ROSIGNANO e villa in COURMAYEUR rivolgersi al curatore avv. C. Ranaboldo tel. 0142 45.26.28.
- ASTA DI ARREDI VARIE EPOCHE

OGGI ASTA ORE 21
ASTA: Venerdì 31 maggio ore 21 - Sabato 1 giugno ore 16
IFIR PIEMONTE
Istituto Vendite Giudiziarie
Via San Francesco d'Assisi 9 (vicino Stazione) - NOVARA - tel. 0321 628.676.

LA STAMPA & PUBLIKOMPASS
PUBBLICITA' CHE VALE

COMUNE DI CRESCENTINO
PROVINCIA DI VERCELLI
sabato 1° giugno [redacted]
PRIMO APPUNTAMENTO
in collaborazione con
ecogroupe europe
London Milano Vercelli
ASSO. [redacted]
Associazione Dimensione Natura
AGRI BIOS 96
RASSEGNA INTERNAZIONALE dell'AGROBIOLOGIA e TECNOLOGIE NATURALI
Dal centro [redacted] città... al [redacted] dell'Europa.
Ogni primo sabato [redacted] dalle ore 9.00 alle ore 19.00
in contemporanea
... UNA VOLTA ...
MOSTRA dell'USATO e dell'ANTIQUARIATO
OGNI PRIMO SABATO del MESE
[redacted] CENTRO STORICO di CRESCENTINO
dalle ore 9.00 alle [redacted] 19.00
per informazioni rivolgersi a: Comune di Crescentino 0161.843102 - Fax 842183
domenica 2 giugno 1996
FESTA di POPOLO
tra le CASE del BORGO
[redacted] in [redacted]
dalle [redacted] alle 21.00
ORCHESTRINE, [redacted]

Azienda Metalmeccanica in Vercelli ricerca
TORNITORE
esperto su tornio a controllo numerico e/o parallelo.
Tel. 0161 33247

LUNEDÌ tuttosoldi
I supplementi de LA STAMPA
Una settimana ricca di tutto.

Opel Astra Climatic.
Nuovo 1.4 16V 90 CV
- Airbag, cellula dell'abitacolo rinforzata.
- Chiusura centralizzata, vetri elettrici, immobilizer, display multifunzionale, predisposizione radio.
- Velocità massima 173 km/h, consumo misto 7,8 l/100 km, accelerazione da 0 a 100 km/h in 13,5 secondi.

·Carattere vincente.
L.25.110.000*
*Prezzo chiavi in mano A.P.I.E.T. esclusa.
E' un'offerta dei concessionari:
ALLIATA
Via Varallo, 127
Tel. (0163) 22.883
BORGOSESIA
AUTOSOCIALE
Via W. Manzone, 115
Tel. (0161) 250.558
VERCELLI
GI-EMME
Viale Macallè, 14
Tel. (015) 840.81.30
BIELLA
OPEL

Biella, e anche il mercoledì dal 20 giugno

Il centro storico chiuso di domenica

BIELLA. Tra poco meno di un mese, dunque, scatta la nuova rivoluzione del traffico. A parte un modesto ampliamento della zona a traffico limitato tra via Italia e via Repubblica, la grande novità è la chiusura totale del centro di Biella due giorni la settimana, e del Piazzo alla domenica. Ma vediamo nei dettagli quel che prevede il piano messo a punto dall'assessore Edgardo Canuto, e che indicativamente dovrebbe entrare in vigore il 10 di giugno.

Zona a traffico limitato. Scendendo da via Dante lungo via Ravetti, il traffico delle auto sarà fermato all'altezza di via Vercelli, che resta aperta per consentire l'accesso al posteggio dell'ex Orfanotrofio. La zona della discoteca Master, della banca San Paolo, tutta via Marconi fino a via Repubblica, via Crosa, via Palazzo di Giustizia (compresa la zona della tesoreria della Banca Popolare di Novara), e via del Pozzo (lato galateria) sarà interdetta alle auto. Resta invece aperta la parte di via Dal Pozzo di fronte all'Enel e di via Crosa tra il posteggio e via XX Settembre. Fatto importante: tutti i parcheggi esistenti nelle vie che diventeranno a traffico limitato saranno mantenuti e saranno messi a disposizione esclusivamente dei residenti.

Saranno chiusi al traffico anche il controviale dei giardini pubblici Zumaglini (di fronte all'Ascom) e il pezzettino di via Losana che costeggia la villa Aiazzone, fino a via Mazzini. Di conseguenza viene eliminato il parchimetro del viale dei giardini che viene spostato e ridistribuito su via Losana (tra via Gramsci e via Mazzini) e sul lato Sud dei giardini Zumaglini (di fronte al chiosco dei gelati).

Inoltre due giorni la settimana (la domenica e il mercoledì) verrà chiusa completamente alle auto (fatti salvi i diritti dei residenti) la famosa area compresa nel quadrilatero formato dalle vie Dante, Pietro Micca, La Marmora e Repubblica. La zona a traffico limitato serale già esistente al Piazzo, alla domenica sarà totale.

Sensi unici. Cambia la direzione di via Losana: si entrerà da via Gramsci e si uscirà da via Mazzini per poter utilizzare il parcheggio. In via Garibaldi, a partire dall'altezza di via Mazzini, e poi lungo via Seminari, fino a Palazzo Oropa, il senso di marcia sarà da Sud verso Nord, per facilitare l'accesso al municipio. Senso unico anche in via Arnulfo in direzione Est-Ovest: non si potrà più entrare da via Pietro Micca (la svolta a sinistra scendendo era causa di ingorghi) e dovrebbe migliorare la situazione anche di fronte alla scuola elementare.

Funicolare. L'impianto dovrebbe tornare in funzione entro la fine di giugno e il Comune ha deciso di prolungarne l'apertura durante il periodo estivo: tutti i giorni fino a mezzanotte e nel fine settimana (venerdì, sabato e domenica) fino alle 1 del mattino.

Posteggi e bus. Con la chiusura del centro entrerà in funzione una nuova linea urbana, la 5, che percorrerà il perimetro del «quadrilatero» con partenza e arrivo dal piazzale di fronte al palazzo della Provincia. Inoltre sarà livellato con un manto di ghiaia il fondo dei parcheggi degli ex lanifici Rivetti e del Cda (compresa la strada che sbuca su via Delleani). **(m. al.)**

A Vercelli

Il «decalogo» dei negozianti

VERCELLI. Hanno fatto un decalogo e, lunedì sera, alle 21, lo presenteranno alla Camera di commercio a tutti i negozianti interessati e alla città. Non è un «no» all'isola pedonale, è un invito al Comune di chiudere il centro al traffico solo quando ci saranno tutte le condizioni per farlo. L'immagine usata dal presidente dell'Ascom Giovanni Bonetti è stata: «Non si costruisce il tetto partendo dalla casa».

Occasione storica, per la città, quella di ieri che ha visto radunati i vertici di Ascom e di Confesercenti: c'erano i due presidenti, Bonetti e Pierluigi Bruni, i due direttori (Lombardi e Portinaro) e l'architetto Aldo Ferraris, il professionista che ha avuto l'incarico di preparare il «contropiano del traffico», poi sintetizzato nel «decalogo». La conferenza-stampa che doveva preparare il terreno all'assemblea di lunedì, si è svolta nella galleria Verdi. E «il succo» è questo: «Non sognarti nemmeno, caro sindaco, di farci digerire un piano del traffico senza sentire i nostri suggerimenti». Sos energico subito raccolto (e non certo per coincidenza) dal pds che, al termine della conferenza-stampa all'Ascom, ha inviato ai giornali un comunicato di pieno appoggio alle richieste delle categorie commerciali. Nel documento si dice, senza troppa perifrasi, che «vi è la necessità, su scelte di questa importanza, che il confronto sia vero e aperto e non si limiti alla mera comunicazione».

Sembrava proprio di ascoltare l'eco delle parole di Bruni, Bonetti, Lombardi e Portinaro.

Non solo, il gruppo comunale pds si impegnerà a promuovere «un'iniziativa nei confronti del sindaco e della giunta».

Non può sfuggire a nessuno il significato «politico» di una presa di posizione del genere da parte del più forte gruppo nella maggioranza consiliare. E se questa è la premessa, ben difficilmente Bognasco potrà dare il via, entro metà settembre, alla chiusura del centro storico alle auto.

Prima, dovrà rispettare i «dieci comandamenti» dei commercianti. Eccone alcuni: impegno a mantenere il mercato in piazza Cavour; ricerca di nuovi parcheggi; potenziamento del trasporto pubblico (adesso solo tre vercellesi su cento usano il bus); sistemazione dell'arredo urbano; istituzione delle aree di carico e scarico delle merci e ripensamento di alcuni provvedimenti-spot presi nei mesi scorsi, primo fra tutti il criticatissimo senso unico nella prima parte di via Dante. E soprattutto, le associazioni di categoria chiedono il rispetto delle regole. «Corso Libertà - dicono - è già isola pedonale, ma i vigili, chi se ne accorge?».

Questi gli «anticipi». Lunedì sera, l'architetto Ferraris illustrerà, punto per punto, il contropiano di Ascom e Confesercenti, che La Stampa, nei prossimi giorni, chiosерà capitolo per capitolo. **(d. b.)**

Piazza Cavour, cuore di Vercelli, dovrebbe diventare isola pedonale: quando?

PROVINCIA

BALMUCCIA

Camper di turisti tedeschi a fuoco per un fornello a gas

Un camper di due turisti tedeschi è andato completamente distrutto in un incendio. Il fatto è avvenuto alle Gievine Rosse di Balmuccia: Peter Pichlmeier e la sua compagna, che nei giorni scorsi avevano raggiunto l'alta Valsesia per assistere alle gare del campionato del Mondo di canoa, avevano lasciato in sosta il veicolo per raggiungere la riva del fiume Sesia. Al loro ritorno, il camper era completamente avvolto dalle fiamme. Sono intervenuti i vigili del fuoco di Varallo. L'incendio è probabilmente stato provocato dal cattivo funzionamento di un fornello a gas. **[p. q.]**

ALAGNA

Allarme per un francese sul Rosa, è in salvo

Ore di apprensione per uno sciatore alpinista francese rimasto bloccato sul Monte Rosa per l'improvviso peggioramento delle condizioni atmosferiche. Vento e nebbia hanno sorpreso Thierry Lecomte, 40 anni di Nizza, che era partito dalla capanna Gnifetti diretto al Colle del Lys. Dopo aver atteso per alcune ore in un buco nella neve, il transalpino è riuscito a ritrovare la via del ritorno verso il rifugio, raggiungendolo mentre già stavano avviandosi per le ricerche le squadre dei reparti di Alagna di Guardia di finanza e Soccorso alpino. **[p. q.]**

BORGOSESIA

Due artisti valsesiani premiati a Napoli

Importanti riconoscimenti sono stati consegnati a due artisti valsesiani durante il concorso internazionale «Golfo di Napoli». Mara Comotto, in arte «Noè», pittrice di Borgosesia, ha vinto il primo premio speciale della giuria, mentre Enzo Romeo Tornoni, di Varallo, si è aggiudicato il secondo premio nel settore della narrativa. Proprio con il concorso campano Mara Comotto si è ripresentata nel mondo dell'arte dopo alcuni anni di forzata inattività a causa di una grave intossicazione da ossido di piombo dovuta all'uso dei colori; perciò «Noè» può ora dedicarsi solo alla tecnica della china e dell'inchiostro. Enzo Tornoni ha invece ottenuto l'ambito riconoscimento con la sua opera letteraria «Il mago ribelle», un romanzo fantasy edito dalla «Firenze libri». Con lo stesso libro, lo scrittore varallese aveva già avuto una citazione particolare con diritto di pubblicazione al concorso «Nuovi scrittori». **[p. q.]**

[illegible]

Bloccato fino a lunedì la comunale per Olcenengo

La strada comunale che collega San Germano a Olcenengo resta chiusa al traffico fino a lunedì pomeriggio. La decisione è stata presa in quanto rimane inagibile il passaggio a livello sui lotti Robarello-Rovialdo per consentire alcuni lavori urgenti sulla linea ferroviaria Milano-Torino. **[d. b.]**

VERCELLI

L'avvocato Spallino stasera al Panathlon

Appuntamento di prestigio questa sera al Panathlon di Vercelli che alle 20 si riunisce, come di consueto al Modo hotel. Ospite dell'incontro del club presieduto da Aldo Venà è l'avvocato Antonio Spallino, sindaco di Como dal '70 all'85, responsabile dal 1986 del Panathlon International e membro del direttivo del «Fair play». Tema della riunione conviviale sarà «Lo sport e il volontario sportivo verso il terzo millennio». **[p. m. f.]**

TANIA DISCOUNT

CRESCENTINO
Via Giotto, 39
Tel. 842646
(prenderà il 834612)

OFFERTISSIME

VERDURE SURGELATE

Asparagi kg. 1	£.	8.450
Cuori di carciofi kg. 1	£.	10.270
Cocktail di funghi kg. 1	£.	13.000
Champignon kg. 1	£.	4.940
Minestrone all'italiana kg. 2,5	£.	5.200
Patate fritte kg. 2,5	£.	5.850
Piselli m/fini kg. 1	£.	2.600
Spinaci a cubetto kg. 1	£.	2.530
Fagiolini fini kg. 2,5	£.	9.450
Carote a rotelle gr. 450	£.	1.820
Prezzemolo gr. 50	£.	1.150
Basilico gr. 50	£.	1.460
Soffritto gr. 150	£.	1.370
Aglio gr. 50	£.	1.300
Cavolfiore kg. 1	£.	2.760
Patate stick kg. 1	£.	2.340

PESCE SURGELATO

Seppioline pulite gr. 500	£.	5.300
Cotolette di mare gr. 400	£.	4.340
Zuppa di pesce gr. 500	£.	5.060
Crunky fish gr. 400	£.	5.790
Gamberetti sgusc. gr. 200	£.	2.400
Cuori di merluzzo gr. 400	£.	4.420
Bastoncini merluzzo gr. 450	£.	3.680
Preparato per risotto gr. 300	£.	3.030
Polpo gr. 500	£.	6.020
Filetto platessa gr. 500	£.	6.020
Merluzzo decapitato kg. 1	£.	4.340
Frittura di pesce gr. 500	£.	4.560
Vongole gr. 250	£.	2.490
Filetto merluzzo gr. 500	£.	3.540

VARIE

2 pizze capricciose surgelate	£.	5.360
2 pizze margherita surgelate	£.	4.500
Yogurt Holadio	£.	300 il vasetto
Yogurt Holadio bis	£.	590 2 vasetti
Latte Vipiteno a lunga cons. p/scremato lt. 1	£.	1.300
Latte Vipiteno a lunga cons. intero lt. 1	£.	1.500
Dentifricio Activfluor	£.	710
Profumi sulle tonalità dei più famosi	£.	5.000
Caffè Dako in grani kg. 1	£.	15.620
Pasta fresca gr. 500	£.	1.500
Gnocchi gr. 500	£.	1.300
Panzerotti gr. 500	£.	1.500
Ravioli gr. 500	£.	1.500

3x2 3x2 3x2 3x2 3x2 3x2 3x2 3x2

Fagioli borlotti	£.	1.290	Ceci	£.	1.550
Fagioli bianchi	£.	1.380	Lenticchie	£.	1.100
Fagioli cannellini	£.	1.650	Legumi misti	£.	1.100

A TUTTI I PENSIONATI AL MERCOLEDÍ SCONTO SU TUTTA LA SPESA DEL 7%

Il Comune, che paga bollette per 100 milioni l'anno, invita al risparmio

Tribunale, «tagli» ai telefoni

Come prima iniziativa il presidente Conzo e il procuratore Gumina hanno preparato un piano per razionalizzare le chiamate. Meno apparecchi abilitati alle interurbane

BIELLA. La super bolletta ammonta ormai a 100 milioni l'anno e tra i corridoi del tribunale l'ordine è perentorio: mano telefonate. Palazzo di giustizia si adegua alla circolare del ministero della Funzione Pubblica che vuole ridurre gli sprechi negli uffici statali e parastatali. Così, per il prossimo futuro, sono previsti «tagli» nella maggior parte di apparecchi Telecom presenti nei vari piani; quasi tutti saranno disabilitati alla chiamate interurbane, alcune linee verranno addirittura soppresse.

Potranno comporre numeri con il prefisso soltanto i funzionari responsabili di servizi essenziali, come ad esempio le cancellerie: gli altri dovranno ricorrere agli apparecchi pubblici, con schede prepagate o manciate di monetine. In attesa di un centralino che possa gestire il traffico da cornetta a cornetta.

«E' un provvedimento che mi trova perfettamente d'accordo», dice il procuratore della Repubblica Enrico Gumina. Già di buon mattino, ieri, il magistrato responsabile del terzo piano del Palazzo di giustizia era alle prese coi numeri «da tagliare». Quello sì, quest'altro no: la scelta, che sicuramente non mancherà di suscitare polemiche ed invidie tra gli impiegati, dovrà poi essere comunicata al presidente Conso. Il quale a sua volta, dopo aver fatto analogo controllo, interpellerà il sindaco Susta. E' infatti il Comune di Biella il responsabile dell'edificio ed alla stessa amministrazione di Palazzo Oropa competono le spese di gestione: compresi i 100 milioni per le telefonate da inserire annualmente in bilancio.

Proprio per trovare una soluzione al costoso problema, prima ancora dell'arrivo della circolare del ministro, i tecnici del Comune avevano incontrato i dirigenti della Telecom.

«Attualmente in tribunale sono attive circa una sessantina di linee - dicono all'ufficio tecnico -. E' dunque assai difficile intervenire singolarmente disattivando solo alcuni numeri. La soluzione ottimale resta quella di un centralino e per questo abbiamo già chiesto un preventivo. Anche se, prima di tutto, bisognerà trovare un centralinista».

Daniele Pasquarelli

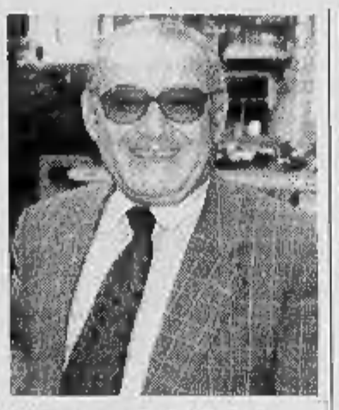

Da sinistra il sindaco **Gian Luca Susta** ed il procuratore **Enrico Gumina**

IN BREVE

CERIMONIE

Stasera Pietro Marzotto riceverà l'«Homo Faber» '96

L'imprenditore Pietro Marzotto, presidente dell'omonimo lanificio di Valdagno, riceverà stasera l'«Homo faber» '96, il riconoscimento dell'Accademia Biella cultura. La premiazione è al Circolo Sociale. [p. g.]

DIOCESI

Incontro al Don Minzoni su Chiesa ed economia

«Chiesa ed economia oggi in Italia» è il tema dell'incontro, organizzato dalla Diocesi, in programma stasera (alle 21), al teatro Don Minzoni. [g. co.]

APPUNTAMENTI

La Festa di Primavera del Villaggio La Marmora

Prosegue al Villaggio La Marmora la Festa di Primavera: domani alle 21, nel salone della chiesa parrocchiale, è in programma una rappresentazione teatrale dal titolo «I Beverly Inps, quelli che non devono chiedere mai», per la regia di Silvia Ravinetto. Sabato è in programma una mattinata di animazione e giochi organizzata dalla Lega italiana contro i tumori. [g. co.]

Bloccato fra le polemiche l'omaggio a Malle

«Sala non autorizzata» E salta la cine-rassegna

BIELLA. Volevano ricordare Louis Malle; avevano trovato una sala a costo zero, un piccolo pubblico e tre pellicole in lingua originale, concesse addirittura dall'Ambasciata francese di Roma, con tanto di diritti d'autore già pagati in Francia; anche l'assessorato alla Cultura del Comune aveva dato la sua benedizione. Ma la buona volontà del Biella Cineclub e l'entusiasmo dell'Alliance Francaise si sono scontrati con un imprevisto: dopo una proiezione, la rassegna è stata bloccata da Agis e Anica.

«Il Master club non ha l'autorizzazione per le rappresentazioni cinematografiche», hanno detto le due associazioni nazionali, che hanno poi segnalato il fatto alle autorità competenti. Così le due videocassette che restavano ancora da proiettare, una l'altra sera e la terza domani, non si vedranno più.

«Siamo rimasti sbigottiti - commenta il regista Beppe Anderi, uno degli organizzatori della -. A ragionar così, si dovrebbero impedire tutte le proiezioni che si fanno nelle scuole, o in qualsiasi luogo diverso dalle sale cinematografiche cittadine. Oltretutto, il pubblico era molto ridotto, e composto solamente da persone interessate a un "cineforum" piuttosto raro per una città come Biella. Quindi è ridicolo quel che è successo. Non costituivamo certo una "pericolosa" concorrenza per nessuno».

Protesta il regista **Beppe Anderi**, uno degli organizzatori della rassegna su Louis Malle bloccata a sorpresa da Anica e Agis

Soluzioni? Pare non ce ne siano. E' impensabile «dirottare» la manifestazione in un cinematografo, troppo grande per lo scarso numero di spettatori che seguiva la rassegna.

La conclusione di Anderi è amara: «Un'attività culturale del genere, oltretutto a costo zero, doveva essere favorita, invece che repressa. E locali come il Master, che offrono gratuitamente la loro collaborazione, andrebbero stimolati, usando un po' più di buon senso e di tolleranza». [p. g.]

Dal Wwf al Giro-show: domani scattano i divieti

Piazzo, addio alle auto c'è la «3 giorni» di festa

BIELLA. Per la prima volta nel dopoguerra, il cuore del borgo medievale del Piazzo resterà chiuso alle auto per quasi tre giorni.

L'idea di estendere l'isola pedonale anche alla cittadella è da tempo nei piani dell'amministrazione comunale. Ma prima di poterla attuare è necessaria una serie di interventi preparatori, primo fra tutti un parcheggio sotterraneo, dentro il quale trovino posto le auto dei residenti. Nel frattempo, per contrastare i «fracassoni» notturni, Comune e quartiere avevano pensato a una forma di restrizione del traffico esterno, soprattutto nelle ore serali. Ma dopo tante parole la situazione al Piazzo non è cambiata.

L'opportunità per sperimentare una chiusura temporanea del borgo medievale l'ha suggerita al Comune una bella iniziativa, organizzata dal Wwf e «sponsorizzata» dall'assessorato all'Ambiente: «La riconquista della città». Per un anno gli studenti delle scuole inferiori, dagli asili alle medie, si sono cimentati in un programma didattico di riscoperta e recupero del territorio cittadino, che si conclude domani con una grande festa al Piazzo.

Per l'occasione piazza Cisterna, senza auto dalle 9 e le 14, diventerà «piazza dei Bambini». La manifestestazione avrà inizio alle 8,30: gli oltre mille studenti che hanno partecipato all'iniziativa si ritroveranno presso le «coste», per marciare alla riconquista del Piazzo.

Ad attenderli in piazza Cisterna troveranno animatori del Wwf e alcuni loro coetanei delle elementari del borgo, che faranno loro da guida all'interno della cittadella medievale. Quindi in piazza seguirà l'incontro col sindaco Susta, al quale una delegazione di bambini consegnerà una selezione di cartoline con i suggerimenti degli studenti per rendere la città più vivibile ai giovani. I lavori dei ragazzi saranno esposti a palazzo Cisterna anche sabato e domenica (dalle 9 alle 12 e dalle 16 alle 19).

Piazza Cisterna sarà nuovamente chiusa alle auto anche sabato, dalle, 8 per il primo dei due spettacoli in onore del Giro d'Italia. Si tratta di Discogiro, la manifestazione di musica, luci e animazione voluta dal Comune per creare un clima festoso in attesa della tappa Losana-Biella di martedì 4.

Infine, domenica, il quartiere Piazzo, in collaborazione con l'Osservatorio sui Beni culturali e ambientali del Biellese, ha organizzato il «Photo day». Approfittando della chiusura del borgo alle auto fino alle 15, ha invitato i fotografi, professionisti e non, a scattare a ruota libera per realizzare un reportage sulla cittadella. [m. al.]

MONTAGNA

Un corso di fotografia

Dal 7 al 13 luglio si terrà presso il rifugio «Città di Trento» e il centro studi glaciologici «Julius Payer», a 2430 metri d'altitudine nel gruppo Adamello-Presanella il secondo corso di fotografia alpina che avrà per tema «il paesaggio di montagna». L'iniziativa organizzata dalla Scuola di fotografia alpina con il patrocinio dell'Istituto Vittorio Sella di Biella e del Museo della montagna di Torino è stato presentato l'altra sera a Palazzo La Marmora. I corsi saranno tenuti da sei docenti di chiara fama: Angelo Schwarz, ordinario all'accademia delle Arti di Venezia; Massimo Tosello professore all'accademia di Urbino; Adriano Tomba direttore di «Montagna e Fotografia»; Giulia Zanoni, geologa e alpinista; Paola Sangoi, art director e il biellese Dino Gentile ricercatore dell'opera fotografica di Vittorio Sella. Sono previste 40 ore di lavoro tra lezioni teoriche ed esercitazioni pratiche. Dato il luogo potranno essere ammessi solo 20 iscritti. Per ulteriori informazioni telefonare a Dino Gentile - 015/461346. [m. al.]

IL PIU' GRANDE SALOTTO DEL LISCIO
Beverly Hills
AUTOSTRADA TO-MI USCITA SANTHIA'
Tel. 0161 935.243
Ampio giardino estivo
Questa sera ore 21 si balla il liscio con orch. RINGO
Sabato 1 ore 21 liscio con l'orchestra GRUPPO ITALIANO
Domenica 2 ore 15 e ore 21 grande liscio con l'orchestra HARMONY

LE TUE SERATE AL FARO
Giovedì 30 Maggio
Serata di ballo liscio con l'orchestra septtacolo di
ARMANDO SAVINI
Happy Music con D.j. Steve
IL FARO • DISCO & MUSIC HALL • BRUSNENGO (BI)
TEL. 015/985073 • S.S. BIELLA-GATTINARA

ARIA D'ESTATE
...e Super Sconti 20% 30% 40%
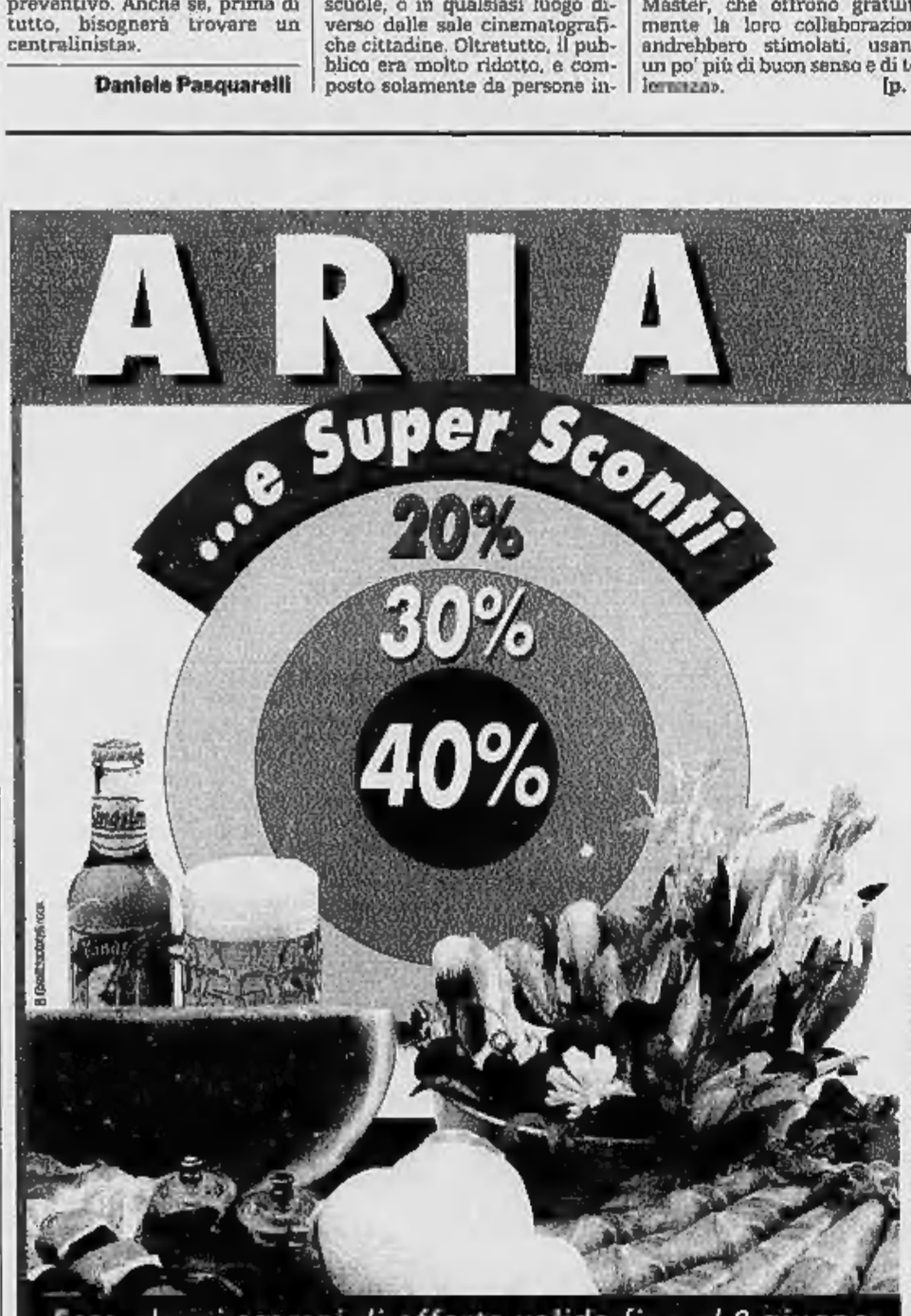
Anguria Al Kg L. 890
Banane Al Kg L. 1.790
*Trote Al Kg L. 5.950
Tonno Palmera in olio d'oliva (Conf. 3 pezzi da g 80 cad.) INVECE DI L. 3.940 SCONTO 30% L. 2.750 (Al Kg L. 11.458)
Spiedini di tacchino Aia INVECE DI L. 13.980 SCONTO 30% L. 9.780 Al Kg
Hamburger di bovino Al Kg L. 9.400
Olio extravergine d'oliva Il Poggiolo Monini cc 750 INVECE DI L. 9.720 SCONTO 20% L. 7.770 (Al Litro L. 10.360)
Riso Blond per insalare g 1000 INVECE DI L. 4.890 SCONTO 30% L. 3.390
Polpa di pomodoro Valfrutta g 680 INVECE DI L. 1.980 SCONTO 40% L. 1.130 (Al Kg L. 1.663)
Caffè Mauro Classico (Conf. 2 pezzi da g 250 cad.) INVECE DI L. 7.980 SCONTO 30% L. 5.490 (Al Kg L. 10.980)
Winner Algida (Conf. 6 pezzi) g 350 INVECE DI L. 6.580 SCONTO 50% L. 3.290 (Al Kg L. 9.400)
Cornetto Algida (Conf. 6 pezzi) g 400 L. 5.590 (Al Kg L. 13.975)
Camillino Eldorado (Conf. 6 pezzi) g 150 INVECE DI L. 5.700 SCONTO 50% L. 2.850 (Al Kg L. 19.000)
Birra Kronenbourg cc 660 INVECE DI L. 1.840 SCONTO 30% L. 1.280 (Al Litro L. 1.939)
Birra Henninger cc 660 INVECE DI L. 1.590 SCONTO 40% L. 950 (Al Litro L. 1.439)
Birra St. Victor cc 660 INVECE DI L. 1.080 SCONTO 30% L. 750 (Al Litro L. 1.136)
Birra Heineken (Conf. 2 lattine da cc 330 cad.) INVECE DI L. 2.380 SCONTO 20% L. 1.890 (Al Litro L. 2.863)
* Offerte valide nei supermercati dove è presente il reparto Pesce Fresco a servizio
GS SUPERMERCATI
Tutto il buono, con cura.
Ecco alcuni esempi di offerte valide fino al 8 giugno;
Offerte valide nei punti vendita dove sono presenti i prodotti promozionati. Salvo esaurimento scorte, errori tipografici, varia o modifiche alle leggi fiscali.

Domani sera in piazza Garibaldi a Trino l'attesissimo concerto della band emiliana

Nomadi, inossidabili tra Cuba e risaie

Il gruppo, reduce da un applaudito tour nell'isola centroamericana, suonerà nella città d'adozione del proprio paroliere. Non a caso nei suoi testi ci sono molte tracce dei Caraibi e della grande pianura vercellese

L'attuale formazione dei **Nomadi** che domani sera saranno in concerto a Trino

TRINO. Bentornati Nomadi! Un gradito ritorno nel Vercellese dopo l'exploit che li ha visti protagonisti alla fine di dicembre al Palahockey del capoluogo. Il popolo nomadiano è in attesa del rendez-vous per uno dei raduni-celebrazione al seguito della band di Beppe Carletti e company. Coordinate e orario del concerto: piazza Garibaldi, domani alle 21.

Sonorità da Cuba. La sempre più incredibile ed inossidabile band emiliana è ormai proiettata musicalmente lungo le vie dei continenti, attraverso la solidarietà e l'amicizia. India, Cile, Cuba. E proprio a Cuba, dopo un rapporto con le realtà dell'isola caraibica che dura da un paio d'anni (raccolta e consegna di materiale didattico e strumenti), i Nomadi sono tornati questo mese. Al Malecon di Piragua hanno tenuto un concerto di fronte ad 80 mila persone ed è stata l'occasione per registrare il video del brano «Quando ci sarai», una delle canzoni appartenenti al nuovo album che uscirà a settembre. Un album che conterrà anche altri suoni cubani, con il coinvolgimento di studenti delle scuole di musica di L'Avana...

Il paroliere trinese. Ebbene sì, Trino, per i Nomadi, cittadini del mondo, può considerarsi una seconda patria. Dalla metà degli Anni 70, Gilberto «Gibo» Cortesi, modenese di nascita e trinese d'adozione (si è trasferito per lavorare alla centrale «Enrico Fermi»), ha collaborato con loro come paroliere. Per un'affinità di radici che lo ha portato alla descrizione della grande pianura: «...risaie e filari di pioppi/ e all'orizzonte montagne maestose» o «Fiumi e canali sono le sue vene/ cielo azzurro è la sua mente/ sudore e fatica la sua mente...» Domani queste tracce affioreranno inevitabilmente.

La «nomadimania». Il fenomeno resta particolarmente esteso non soltanto ai fans e agli appartenenti ai clubs di tutta Italia che seguono i concerti con bandiere e striscioni. Anche nell'area piemontese ci sono moltissimi gruppi che si sono specializzati nel coveraggio del repertorio che in tanti anni i Nomadi hanno realizzato. Se si vuole rimanere nel campo delle più recenti citazioni locali non si possono dimenticare i Baravaj e i T.N.T. che sono in grado di «nomadizzare» egregiamente la loro musica nei pubs ed in altri spazi lives.

Le prevendite. Questi i punti dove si possono trovare i biglietti evitando la coda al botteghino, domani in piazza Garibaldi. A Trino: Radio Comunità Trinese, corso Italia 33 tel. 0161-829.841; Bar Cittadella, corso Cavour 97 tel. 0161-802.256; Bar Ideal, corso Italia 55 tel. 0161-801.191. A Desana: Caffè Tizzoni, piazza Castello tel. 0161-318.342.

Giovanni Barberis

Mottalciata, jazz al pub

Stasera arriva Stefano Belluzzi
Poi è rock a Cossato e Dorzano

MOTTALCIATA. Jazz in birreria con Stefano Belluzzi, e poi è rock-blues con i «Barrikada». La settimana «live» in birreria s'inaugura al Fun Club di Mottalciata, e prosegue al Gazebo di Cossato, dove suonano i «Nocciolo della questione», all'El Paso di Dorzano e quindi a Miagliano, al Black Lion.

Sarà Stefano Belluzzi, artista del nuovo jazz italiano, ad aprire questa sera la maratona di concerti. Il musicista presenterà al Fun Club il suo nuovo cd, «Sono rosso di nascita», prodotto dall'etichetta di Luciano Ligabue. Dopo una lunga e amorosa gestazione, durata un anno e mezzo, il cantautore dai capelli rossi si ripropone al pubblico con canzoni di cui ha firmato parole e musica.

Domani i riflettori del Fun Club tornano ad accendersi per gli «Amadres». La formazione eporediese, affiatatissima benché in pista da poco meno di un anno, porterà a Mottalciata il rock classico, quello firmato dai Toto, dai mitici Genesis e dai loro contemporanei «Lynard Skynard», di cui eseguiranno numerose cover. I sette componenti del gruppo provengono tutti da altri complessi. Fra loro l'ex cantante e il tastierista dei «Purple Angels», Enrico Rigolli e Stefano Vacchetta.

Al Gazebo, a **Cossato**, salgono invece in pedana domani i «Nocciolo della questione». Questa è la prima tappa del tour della storica band biellese, che per tutta l'estate sarà impegnata in concerti e performance. Naturalmente la notte sarà dedicata al rock d'autore, dagli Anni Sessanta fino ad oggi. Sarà un viaggio nel tempo e nella storia della musica, con le più belle canzoni degli Eagles, dei Beatles, dei Creedence Clearwater Revival e dei Police. A **Dorzano**, all'«El Paso», il mese di maggio si conclude alla grande, domani, con i biellesi «Graffito», mentre al Black Lion di **Miagliano**, sempre domani, da Canale 5 arriva Maria Giovanna Argento, che con la sua stupenda voce offrirà al pubblico «cover» italiane ed internazionali.

[p. g.]

STASERA AL CINEMA

VERCELLI

Astra Tel. 255.045 Informaspettacolo 69.633 L. 10.000 - Or. ap. 15	OGGI RIPOSO
Nuovo Italia Tel. 257.744 Informaspettacolo 69.633 L. 10.000 Or.: ap. 21,30	**Fargo** *dei fratelli Coen, con F. McDormand, S. Buscemi, W. H. Macy (Usa '96)* — Un venditore di automobili paga due delinquenti per rapirgli la moglie: con il riscatto vuole risolvere il buco economico dell'azienda. V. M. 14. 1h 38' **Dramm.**
Principe Inf. or. tel. 259.047 Informaspettacolo 69.633 Or.: ap. 21,30 Lire 10.000	**That's amore!** *di H. Deutch, con J. Lemmon, W. Matthau, S. Loren (Usa '96)* — John e Max, i due burberi e simpatici vicini di casa, si alleano contro la bella Maria, decisa a sconvolgere la quiete del loro lago prediletto. N. V. 1h 40' **Commedia**
Viotti Inf. or. tel. 250.845 Or.: ap. 21,30 Lire 10.000/8000	**Screamers - Urla dallo spazio**
Belvedere Dolby Inf. or. tel. 215.018 Lire 10.000/8000	OGGI RIPOSO
Lux Inf. or. tel. 213.375 Ingr. con tess. o L. 7000 Or.: 21,15 spett. unico	**Giovani, carini e disoccupati** *di B. Stiller, con W. Ryder, E. Hawke, B. Stiller (Usa '94)* — Neodiplomata, una giovane si dedica a lavori part-time in attesa della grande occasione. Ambizioni di carriera e ragioni del cuore le daranno parecchi crucci. N. V. 1h 38' **Comm.**
Teatro Barbieri Via Parini 1	CHIUSO
Teatro Civico Inf. orari tel. 255.544	OGGI RIPOSO
Dugentesco Via G. Ferraris 103	CHIUSO
CIGLIANO **Splendor** L. 9000/7000	OGGI RIPOSO
COSTANZANA **Parrocchiale** Ore 21 (spett. unico) L. 8000/5000	OGGI RIPOSO
GATTINARA **Italia** Inf. or. tel. (0163) 833.108 Or.: 20,30/22,30 L. 10.000 (posto unico)	**Film vietato ai minori di 18 anni**
SAN GERMANO **Sala Comunale**	CHIUSO
SANTHIA' **Ideal** Inf. tel. (0161) 94.651	CHIUSO
TRINO **Orsa** Inf. or. (0161) 828.600 Or.: 15/21 spettacolo unico L. 9000/6000 e 8000/5000	OGGI RIPOSO
BIELLA **Impero** Inf. (015) 22.736-31.312 Lire 12.000/10.000	OGGI RIPOSO
Mazzini Inf. (015) 22.736-31.312 L. 12.000/10.000	**Four Rooms** *di A. Anders, A. Rockwell, R. Rodriguez, Q. Tarantino (Usa '95)* — La notte di Capodanno nelle stanze di un albergo: 4 storie sardoniche con Tim Roth, Madonna, Bruce Willis, Banderas, la Golino e Jennifer Beals. N. V. 1h 40' **Comm.**
Odeon Inf. (015) 22.736-31.312 L. 12.000/10.000	**La prossima vittima**
Sociale Tel. (015) 22.736-31.312 Posto unico L. 12.000	**L'albero di Antonia** *di M. Gorris, con W. Van Ammelrooy, E. Dottermans, J. Declair (Olan. '95)* — Una donna, la figlia, la nipote e la pronipote: scene di vita e destini, tra amori e odi, nascite e morti. Oscar come migliore film straniero. N. V. 1h 33' **Comm.**
BORGOSESIA **Lux** Inf. tel. (0163) 22.698 Lire 10.000/7000	OGGI RIPOSO
CANDELO **Verdi** Inf. tel. (015) 253.89.27 Or.: 22,15 spett unico L. 11.000/8000	**Facciamo Paradiso** *di M. Monicelli, con M. Buy, L. Arena, P. Noiret (It. '95)* — Le lotte, gli amori, le conquiste umane e sociali di una ragazza della borghesia milanese dal 1949 al 2011. Dal libro di Ponziggia. N. V. 1h 50' **Commedia**
COSSATO **N. Primavera** Inf. tel. (015) 925.620 Lire 11.000/8000	OGGI RIPOSO
PRAY **Excelsior** Inf. tel. (015) 767.323 Or.: 21/23 L. 10.000/7000	**L'esercito delle 12 scimmie** *di T. Gilliam, con B. Willis, B. Pitt, M. Stowe (Usa '95)* — Anno 2035: un galeotto viene inviato indietro nel tempo per cercare di cambiare il destino del pianeta, sterminato da una misteriosa epidemia. N. V. 2h 10' **Fantascienza**
SERRAVALLE S. **Corso** Inf. tel. (0163) 450.415	OGGI RIPOSO
VARALLO **Sottoriva** Inf. tel. (0163) [illegible] L. 9000/7000	OGGI RIPOSO

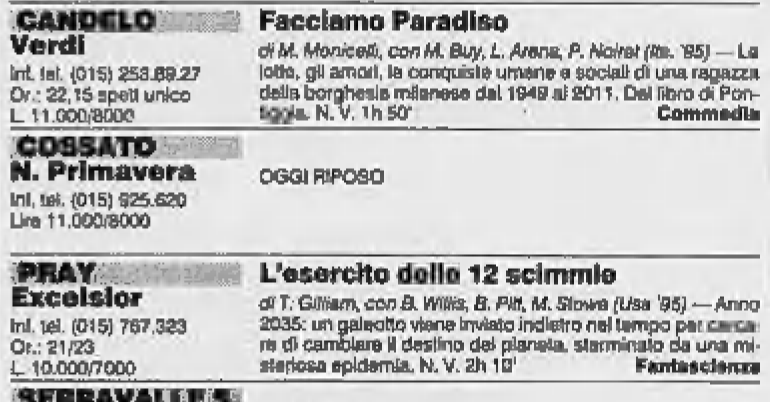

GIORNO E NOTTE

BIELLA

Danza classica all'Odeon

E' in calendario per mercoledì, alle 21, il saggio-spettacolo della scuola di danza classica Arabesque, di Paola Olivero. Saliranno sul palcoscenico una cinquantina di allievi: dai più piccoli (4 e 5 anni), ai ragazzi dei corsi avanzati. Verranno eseguite fiabe danzate e coreografie su musiche di Rossini, Lanchbery, Strauss, Saint Saens, Delibes e altri autori.

PONDERANO

Salta il concerto di «Neffa»

E' stato rinviato ad una nuova data il concerto di «Neffa & i Messaggeri della Dopa», annunciato al Babylonia per domani. Nella music-hall di Ponderano, quindi, si farà discodance per tre sere: da oggi fino a sabato.

PIEDICAVALLO

Torna la Mostra di pittura

Comincia la quarta edizione della Mostra di pittura contemporanea di Piedicavallo, organizzata dal Comune. Quest'anno il tema è libero, e le opere potranno essere consegnate da sabato 27 luglio al 4 agosto. Il montepremi ammonta a 3 milioni, suddiviso fra primo, secondo e terzo classificato. Per informazioni: 015-609115.

VALDENGO

Cantanti e musicisti: è sfida

Nell'ambito della manifestazione «Valdengo in festa», anche è in programma anche quest'anno «Sotto a chi tocca», la grande sfida per cantanti e musicisti, che potranno esibirsi di fronte al pubblico e a una giuria. L'appuntamento è per domenica alle 21, nel padiglione coperto. Per informazioni (la gara è aperta a tutti), si può telefonare alla Number One di Biella (352445).

BIELLA

In trasferta la Cracking Art

S'inaugura sabato, alla ex fabbrica Orland di Filottrano (in provincia di Ancona), la mostra del gruppo biellese della Cracking Art. La singolare esposizione s'intitola «Naturale-Artificiale».

[p. g.]

Vercelli, la rassegna diventa «maxi». E il 4 l'atteso ritorno di Xhan Yimou

Sorpresa, anche giugno è d'essai

Nuovi appuntamenti con i «Martedì al cinema»

VERCELLI. I «Martedì al cinema» non vanno in vacanza. «Volevamo giocare con le parole per anticipare la locandina estiva dell'Astra - dove il martedì sarà dedicato alle prime visioni - e invece Mino Givogre ci ha presi sul serio. O forse ha «preso sul serio» la gran mole di pubblico che ha accompagnato ogni proiezione, da ottobre a maggio inoltrato.

Così, a sorpresa, durante l'ultima proiezione il gran patron della rassegna ha annunciato che i «Martedì al cinema» proseguiranno per tutto il mese di giugno: quattro appuntamenti, aperti a tutti, con lo sbigliettamento a sette mila lire per i possessori delle «vecchie» tessere dei «Martedì» (e a 10 mila per il resto del pubblico).

Ecco i nuovi titoli: «Shangai Triad» il 4 giugno, «Nel bel mezzo di un gelido inverno» l'11, «Il fiore del mio segreto» il 18 e «Guantanamera» il 25. «Possiamo prolungare la rassegna - spiega Tommy Givogre, che ha curato la locandina a quattro mani con il padre - perché quest'anno esiste un buon prodotto filmico. E non rischiamo di privare di titoli il cartellone d'essai dell'anno prossimo».

Martedì prossimo, dunque, il grande schermo del Nuovo Italia si illumina (dalle 21,20) per il nuovo film di Zhang Yimou, «Shangai Triad»: una gangster story ambientata nella Cina degli Anni Trenta, che unisce nella trama ragazzi di campagna, mafiosi e le immancabili dive amanti del boss.

«Nel bel mezzo di un gelido inverno», in locandina l'11 giugno, viene definito il miglior lavoro di Kenneth Branagh. Dietro la macchina da presa, l'attore-regista irlandese racconta l'avventura di un gruppo di teatranti, che l'amore per l'arte unisce e porta sulla via dell'umana solidarietà. Shakespeare - state sicuri - non manca neanche questa volta.

Il 18 è tempo di Almodovar: «Il fiore del mio segreto» (che la distribuzione italiana aveva pensato in un primo tempo di trasformare in «Il fiore del mio peccato», forse per puntare sulla fama di regista piccante di Almodovar) racconta un nuovo personaggio femminile. Leo è un'autrice di romanzi rosa di successo, insoddisfatta tanto della carriera che della vita sentimentale.

Si chiude con «Guantanamera» (il 25), produzione cubano-ispanico-tedesca firmata dai registi Tomàs Gutierrez Alea e Juan Carlos Tabia (la stessa coppia di «Fragole e cioccolato»). Il film è un «road movie» ambientato a Cuba che racconta povertà, crisi e speranze di una società che, per resistere, è pronta a ripetersi: «E' il momento di preservare i nostri sogni».

[r. m.]

PRIME VISIONI A TORINO

ADUA 200 c. G. Cesare 67, tel. 856.521. **Riccardo III.** Or.: 16,30; 18,30; 20,30; 22,30.
ADUA 400 c. G. Cesare 67, tel. 856.521. **Eloise, la figlia di D'Artagnan.** Or.: 16; 18,10; 20,20; 22,30.
ALFIERI p. Solferino 2, t. [illegible]. Riposo.
AMBROSIO MULTISALA c. V. Emanuele II 52, tel. 547.007. *Sala 1*: **Diabolique.** Or.: 15,30; 17,50; 20,10; 22,30. *Sala 2*: **Schegge di paura.** Or.: 15; 17,30; 20; 22,30. *Sala 3*: **Piume di struzzo.** Or.: 15; 17,50; 20,10; 22,30.
ARLECCHINO c. Sommeiller 22, telefono 581.7190. **Schegge di paura - Primal fear.** Or.: 15,30; 17,50; 20,10; 22,30.
CAPITOL v. S. Dalmazzo 24, tel. 540.605. **L'ultima profezia.** Or.: 14,30; 17,10; 19,50; 22,30.
CENTRALE v. C. Alberto 27, tel. 540.110. **Due vite e una sola morte.** Or.: 15,45; 18; 20,15; 22,30.
C. CHAPLIN 1 v. Garibaldi 32/e, tel. 436.0723. **L'arcano incantatore.** Or.: 14,45; 18; 20,15; 22,30.
C. CHAPLIN 2 via Garibaldi 32/e, t. 436.0723. **Al centro dell'area di rigore.** Or.: 16; 17,40; 19,20; 21; 22,40. Ingr. 10.000 Agis 7000.
CRISTALLO v. Goito 5, tel. 650.7100. **Decisione critica.** Or.: 16; 18,15; 20,25; 22,35.
DORIA v. Gramsci 9, tel. 542.422. **Le affinità elettive.** Orario: 15,30; 17,50; 20,10; 22,30.
ELISEO GRANDE piazza Sabotino. **Il giurato.** Or.: 15,45; 18; 20,15; 22,30.
ELISEO BLU p. Sabotino, tel. 447.5241. **L'albero di Antonia.** Or.: 16; 18,10; 20,20; 22,30.
ELISEO ROSSO piazza Sabotino, telefono 447.5241. **Il segreto dell'isola di Roan.** Or.: 16; 18,10; 20,20; 22,30.
EMPIRE p. V. Veneto 5. **Bruno aspetta in macchina.** Or.: 16,30; 18,30; 20,30; 22,30.
ERBA 1 c. Moncalieri 241, tel. 661.54.47. **Ragione e sentimento.** Or.: 20; 22,30.
ETOILE via Buozzi angolo via Roma. **Io ballo da sola.** Orario: 15,25; 17,45; 20,05; 22,25.
FARO via Po 30, tel. 817.3323. **L'esercito delle 12 scimmie.** Or.: 19,50; 22,30.
FIAMMA c. Trapani 57. **Diabolique.** Or.: 16; 18,10; 20,20; 22,30.
IDEAL corso Beccaria 4. **Piume di struzzo.** Or.: 15,30; 17,50; 20,10; 22,30.
KING via Po 21, telefono 812.5996. **Non tutti hanno la fortuna di aver avuto i genitori comunisti.** Or.: 16,30; 18,30; 20,30; 22,30.
KONG via S. Teresa 5, tel. 534.614. **Compagna di viaggio.** Or.: 16,30; 18,30; 20,30; 22,30.
LILLIPUT v. XX Settembre 15 bis, t. 537.100. **Copycat - omicidi in serie.** Or.: 15,30; 17,50; 20,10; 22,30.
LUX G. S. Federico, tel. 541.283. **L'esercito delle 12 scimmie.** Or.: 15,10; 17,35; 20; 22,30.
MASSIMO UNO v. Montebello 8, t. 817.1048. **Sotto gli ulivi.** Or.: 16,30; 18,30; 20,30; 22,30.
NAZIONALE 1 via Pomba 7, tel. 812.4173. **Screamers urla dallo spazio.** Or.: 16; 18,10; 20,20; 22,30.
NAZIONALE 2 v. Pomba 7, t. 812.4173. **Amiche per sempre.** Or.: 16; 18,10; 20,20; 22,30.
OLIMPIA 1 v. Arsenale 31, t. 532.448. **Fargo.** Or.: 16; 18,10; 20,20; 22,30.
OLIMPIA 2 via Arsenale 31, t. 532.448. **Rosso d'autunno.** Orario: 16; 18,10; 20,20; 22,30.
REPOSI via XX Settembre 15, tel. 531.400. **Vampiro a Brooklyn.** Or.: 16; 18,10; 20,20; 22,30.
ROMANO Galleria Subalpina, telefono 562.0145. **Un ragazzo, tre ragazze...** Or.: 16,30; 18,30; 20,30; 22,30.
STUDIO RITZ via Acqui 2. **Io ballo da sola.** Or.: 15,30; 17,50; 20,10; 22,30.
VITTORIA via Roma 356. **Bullet.** Orario: 15,45; 18; 20,15; 22,30. V.M. 14.

TEATRI A TORINO

TEATRO REGIO. Ore 21 al Conservatorio G. Verdi concerto del Coro del Teatro Regio diretto da Bruno Casoni. **Petite messe solennelle** di G. Rossini. Posti a Lire 50.000/40.000. Org. Ass. Italiana Amici J. Carreras per la lotta contro la leucemia. Vendita al box office. Telefono 561.1202.
COLOSSEO. Via M. Cristina 71, tel. 669.6034. Oggi ore 21 **Zuzzurro e Gaspare** in vero o falso. Prevendita cassa teatro 10-13/15-19.

LE TV PRIVATE

Telecupole
20 — **Solo musica italiana**
20,30 **Tutto tris e totip**
20,40 **Gli occhi del drago**, film
24 — **Le auto della settimana**

Telestar
18,25 **Sam il ragazzo del West**, cartone
20,30 **Omicidio di una playmate**, film
22,30 **Henry & Kip**, telefilm
22,59 **Amichevolmente con...**, attualità
0,15 **Mago Merlino**, telefilm

Telegranda
18,05 **Letteratura ed economia**
18,30 **Dimensione speciale**
19,30 **Film**
22,30 **Tg agricoltura**
23 — **Film**

Videogruppo
19 — **Amichevolmente**, musicale
20,30 **Seguendo la flotta**, film
23 — **Le auto della settimana**
0,30 **Videonotizie**

Telecity
19,32 **Gigi la trottola**, cartoni
20,30 **Padrona del Paradaise**, telefilm
22,30 **Seven show**, varietà
23,15 **Vip Mania**, varietà
23,45 **Vacanze istruzioni per l'uso**

Primantenna Super Six
18,10 **L'astroscrittura con Letterio**
19,05 **Giovanidea**
21 — **Tutto sta per partire**, rubrica
0,15 **Film di mezzanotte e... dintorni**

Videonord
18,30 **Match music**
19 — **Maguy**, telefilm
19,30 **Videonord notizie**
20 — **Laramie**, telefilm
21 — **Le auto della settimana**
22 — **Il ragazzo della notte**, film
23,30 **Velo** rubrica sportiva
0,15 **La lampada di Aladino**

Quarta Rete Tv
19,30 **Mosaico**
20 — **Arcobaleno**
20,30 **Omicidio a 35 mm**, film
22 — **Bikini Beach Party**
23 — **Le più belle di Vizi privati**
1,30 **Match music**, musicale
3,30 **Stamping ground**, film

Quinta Rete
16 — **Film**
19,30 **Arbegas**, cartoni animati
20 — **Occupation**, telefilm
20,30 **Il padrino cinese**, film
23 — **Auto d'oggi**
24 — **Emotion**

Quadrifoglio Odeon Tv
18,55 **F.M. tv solo musica italiana**
20 — **Tg rosa - Tutto Tris & Totip**
20,35 **Stesso mare, stessa spiaggia**, film
23 — **Odeon regione**

Telesubalpina
19,30 **Il Regionale**
20,10 **I-I divu na vota - Proverbi piemontesi**
20,45 **Legwork**, telefilm
21,35 **Punti di vista**
23 — **Tg locale**
23,30 **Documentario**

Telecampione
20,30 **Speciale attualità**
21 — **Milano metropoli**
22 — **Business news**
22,20 **A casa loro**
23 — **Emporio tv**

G.R.P.
18,30 **G.R.P. monitor**
21 — **My Music**, rubrica
23,20 **Andiamo al cinema**
23,30 **Le auto della settimana**
1 — **Mediterraneo news**

Rete Canavese
19,30 **Telegiornale**
20,02 **Voglia di vivere**, telenovela
20,40 **Parco giochi**, prog. serale
21,43 **L'albero delle mele**, telefilm
23 — **Le auto della settimana**

Rete 7 Piemonte
19,55 **Informazette anteprima**
20,40 **Diagnosi: tutti in forma**
22,30 **Questo grande grande cinema**
0,30 **Il cavallo giusto**
1,45 **Fm tv solo musica italiana**

Videonovara
19 — **Videogornale**
20 — **Benny and Cecil**
20,30 **Miniserie**
22,30 **Videogiornale**
23 — **Spazi sport**
24 — **Video Top**

VCO
18,30 **VCO notizie**
20 — **Solo musica italiana/Tutto tris e totip**
22,40 **Il canzoniere**
22,30 **Telefilm**
23 — **VCO notizie**

Eventuali errori e variazioni nei programmi sono causati dalla non tempestiva comunicazione delle emittenti.

Borgosesia e Biellese si stanno preparando al big-match di domenica

Derby, si scaldano i motori

Entrambe le formazioni preannunciano una gara d'attacco: «Ci servono i tre punti per continuare la corsa alla qualificazione scudetto». Scienza, un altro anno con i granata

BORGOSESIA. Derby meno tre. Alle 16,30 di domenica torna la sfida tra Borgosesia e Biellese, una duello ibernato quest'anno dalla Federazione in campionato con la divisione delle rivali in due gironi.

Match atteso nonostante i bulloni si incrocino a fine stagione quando le energie psicologiche e gli stimoli inevitabilmente devono fare i conti con una stagione lunga e dispendiosa.

Ma a gettare benzina sul fuoco della rivalità è comunque l'importanza della posta in palio nell'ambito di questo raggruppamento per le finali scudetto. La classifica, dopo i risultati di domenica, vede la Biellese al comando con 3 punti (al pari del Calangianus), seguita dal Borgo a quota 1.

«La posta in palio di domenica è molto alta - dice il direttore sportivo Paolo Guidetti -. Per noi è addirittura di importanza capitale perchè ci serve un solo risultato: la vittoria. La Biellese può invece accontentarsi del pareggio. Se a questo aggiungiamo la rivalità sportiva sorta tra i due club negli ultimi tempi di certo non sarà una partita uguale alle altre».

E non per nulla i granata si stanno meticolosamente preparando all'incontro di domenica, un match che li vedrà schierati pressochè a ranghi completi. Aggiunge il ds Paolo Guidetti: «Facendo i debiti scongiuri ci saranno tutti i disponibili. Spaziani ha scontato la squalifica mentre Scienza e Morello si stanno regolarmente allenando».

Nella foto di Reolon un'immagine dello scontro di Coppa Italia l'anno scorso a Borgosesia tra i granata e i tradizionali rivali della Biellese. Le squadre si ritroveranno domenica

Mancherà il solo Stefanoni, ancora convalescente dopo l'intervento al menisco mentre in questi giorni è stato chiuso, di comune intesa, il rapporto con Briata che quindi non parteciperà all'«extra-time» del campionato.

E per rimanere in tema di contratti, in casa granata è ufficiale la «stretta di mano» tra il Borgo e Scienza che pure per il '96-'97 vestirà la maglia numero dieci e porterà la fascia di capitano.

Proprio per questo motivo «Fabio-gol» ci terrebbe un sacco a festeggiare il prolungamento del contratto con una rete decisiva alla Biellese.

Ma i bianconeri sono di tutt'altra idea. Sostiene il ds Sandro Turotti. «Anche a noi servono i tre punti per continuare sulla strada che porta alla qualificazione-lotteria della finale. Con questa formula non ci si può fermare e quindi solo vincere è importante. Con queste premesse non può che saltar fuori un incontro combattuto. A patto che il caldo consenta alle squadre di giocare».

In tema di formazione è probabile che Bacchin, avendo a disposizione Gallipoli, apporti una sola modifica. Non ci sarà ancora Testa che domenica sconterà l'ultima giornata di squalifica. Ma una cosa appare certa: i lanieri punteranno al bottino pieno.

Per la classifica e per l'orgoglio. **[r. eyn.]**

SPORT BABY

Villata-Canadà, domani in notturna è grande sfida fra i «giovanissimi»

RIPARTE alla grande il torneo notturno di Villata, uno degli appuntamenti sportivi più seguiti dagli appassionati di calcio giovanile. Questa sera scenderanno in campo gli esordienti e i giovanissimi, anche se il match più atteso è per domani sera con la sfida Villata-Canadà. Ecco i calciatori su cui potrà contare l'allenatore Cavalletti: Ferraris, Barbonaglia, Curcio, Leonardi, Varese, Tealdi, Falletta, Cavagnino, Vigino, Bertani, Pezzana, Bellardone, Caffino, Cavagliano, Ghiotto, Fontanini. Il Canadà dispone di una rosa composta da Roma, Bassano, Liscio, Reverberi, Rossi, Taglietti, Bordin, Magnani, Totaro, Fardella, Boschetto, Capuano e Arlone.

TIRO CON L'ARCO

Tutte le vittorie dei vercellesi

A Rivoli, nelle finali piemontesi del tiro con l'arco dei Giochi della gioventù, i vercellesi si sono fatti onore, conquistando tre vittorie, un secondo posto e significativi piazzamenti. Nel settore femminile si è imposta Federica Buffa (Pro) con 366 punti, mentre Paola Locarni ha fatto segnare 356 punti, classificandosi prima nella categoria ragazze. Il terzo successo è venuto da Elena Parmigiani, che ha realizzato 586 punti fra le giovanissime.

Tra i maschi Roberto Veggi (Vat) si è classificato al secondo posto, in una competizione in cui hanno gareggiato 23 concorrenti. Ecco gli altri allievi in gara: Damiano Canone, Pietro Catalano, Marco Bosetti e Pietro Cantalovo. Infine, tra i ragazzi, sono andati bene Andrea Passera (sesto posto), Andrea Sanelli, Andrea Cantalovo, Alessandro Baucero, Fiorenzo Ponti, Andrea Trento ed Alessandro Calabrese. Matteo Pasteris ha ottenuto un lusinghiero sesto posto nella categoria giovanissimi.

La spadista Bluetta Lucchesi

SPADA

Lucchesi, un nuovo exploit

Ancora un exploit di Bluetta Lucchesi. La promettente spadista della Pro Vercelli Biverbanca ha conquistato il secondo posto del Gran Premio di Rimini. Una prestazione esaltante della giovane tiratrice vercellese, che ha ormai confermato d'essere pronta per impegni più prestigiosi. In terra romagnola buone anche le prove di Roberto Bertinetti, figlio e nipote d'arte che nella prova di fioretto per la categoria «Primo lame» è giunto ottavo.

TORNEO DELL'AMICIZIA

Da sabato via alle partite

Sabato e domenica sul campo sportivo di via Viviani si disputerà la dodicesima edizione del «Torneo dell'Amicizia», indetto ed organizzato dalle Scuole cristiane calcio. Le formazioni che parteciperanno al torneo sono: girone A Villata, Scuole cristiane B e Oasis club. Girone B: Vigliano Biellese, Canadà e Ponderano. Girone C: Trino, Scuole cristiane A e Soms di Palestro. L'appuntamento è per le 14,30.

STAGE

Scuola di calcio col San Biagio

Volete imparare a giocare a calcio e a divertirvi? Il gruppo sportivo San Biagio organizza dal 3 all'8 giugno un corso riservato ai bambini, nati negli anni compresi fra il 1985 e il '90. Per informazioni ci si può rivolgere al responsabile del settore giovanile, Paolo Ferrari, telefonando al numero 015-84.96.039 dopo le 19,30.

Piermario Ferraro
Francesco Leale

PALLAMANO

Tornei in serie

Per la Palbi un finale ricco di impegni

BIELLA. Non accenna ad esaurirsi la trionfale stagione della Pallamano Biella. Focolai d'entusiasmo scoppiano ancora a distanza di settimane dalla promozione in A2. E la partecipazione dei tifosi si rinnova ad ogni uscita del team biancoazzurro. Così esaurita la parentesi di Coppa Italia la Palbi è stata invitata al torneo di Luserna in cartellone questo week end.

Ma la vera «chicca» arriva dalla partecipazione del team laniero al torneo internazionale di Vigevano (22 e 23 giugno). La squadra di coach Mosca si troverà difronte formazioni del calibro di Stella Rossa Belgrado (under 20), la Nazionale Juniores Militare, una selezione del Montenegro, lo Zara, il Cologne e un team della Lombardia.

Soddisfazioni anche per il tecnico laniero Paolo Mosca, chiamato a dirigere la Rappresentativa del Nord Italia (categoria Cadetti) nella coppa Giovani Speranze. Della squadra fa parte anche il portacolori della Pallamano Biella Alberto Valbuzzi. **[p. m. f.]**

ASSOCIAZIONI

Promuove lo sport

E' nato il Msp con Canali presidente

VERCELLI. E' nato anche in provincia il «Msp», ovvero Movimento sportivo promozionale. Lo scopo di questa associazione che da tempo agisce già a livello nazionale, è quello di divulgare l'attività sportiva dilettantistica con insegnanti qualificati.

Presidente per la sezione di Vercelli-Biella è stato eletto Augusto Canali, per anni colonna del baseball vercellese. Armando Apice, invece, sarà il delegato per il Comune, Felice Maffei il consulente amministrativo fiscale.

Infine come responsabile del settore cultura è stato nominato Fiorenzo Rosso, coadiuvato da tre consiglieri: Roberto Palazzolo, Gisella Loiacono e Federico Badano.

Sabato alle 15 nella sede provinciale del movimento al Villaggio Concordia si svolgerà il primo corso nazionale per operatori, dirigenti e manager.

Lo stage sarà curato dal professor Gian Luigi Cimino, presidente del Movimento sportivo promozione di Torino. **[f. l.]**

HOCKEY

Si giocherà sabato sera al Palazzetto dell'Isola

Amatori-Roller «gara 4» vale l'intera stagione

VERCELLI. Mai sottovalutare una formazione imbottita di bravi giocatori come l'Amatori. Quando i destini della semifinale con il Roller sembravano irrimediabilmente segnati i gialloverdi di Caricato hanno trovato la forza, il coraggio e la grinta per reagire, ribaltando il risultato e regalando al popolo gialloverde un'altra storica impresa.

Per completare l'opera è necessario però superare il Monza anche nella «gara quattro» in cartellone sabato al Pala Isola. Vincere significherebbe costringere i brianzoli alla «bella» un match che, a quel punto, sarebbe aperto ad ogni soluzione. Nel vittorioso match di martedì sera al Pala Sesto l'Amatori ha dimostrato, soprattutto, una notevole intelligenza tattica, riuscendo quasi sempre ad imbrigliare il gioco dei brianzoli.

Per la verità anche nei primi due incontri (soprattutto in quello interno) i gialloverdi avevano dato l'impressione di poter arginare la forza d'urto dei lombardi. Purtroppo alcuni errori (e un po' di sfortuna) avevano compromesso gli incontri. La possibilità d'un cambio in più si è invece rivelato decisivo. Mentre in precedenza ai vercellesi erano stati fatali gli ultimi minuti, il finale di martedì sera è stato tutto dei gialloverdi che, dopo aver recuperato a poco più di 2' dal termine con Mariotti lo svantaggio firmato da Piscitelli, hanno trovato la lucidità necessaria per realizzare con Marrone il gol vittoria.

Comprensibile dunque la gioia dello staff vercellese con mister Caricato già impegnato a studiare la «gara quattro». Mentre l'Amatori riproporrà il quintetto base il Roller di Colamaria sarà ancora privo di Alberto Michielon, un'assenza che nell'economia del match potrebbe pesare. **[p. m. f.]**

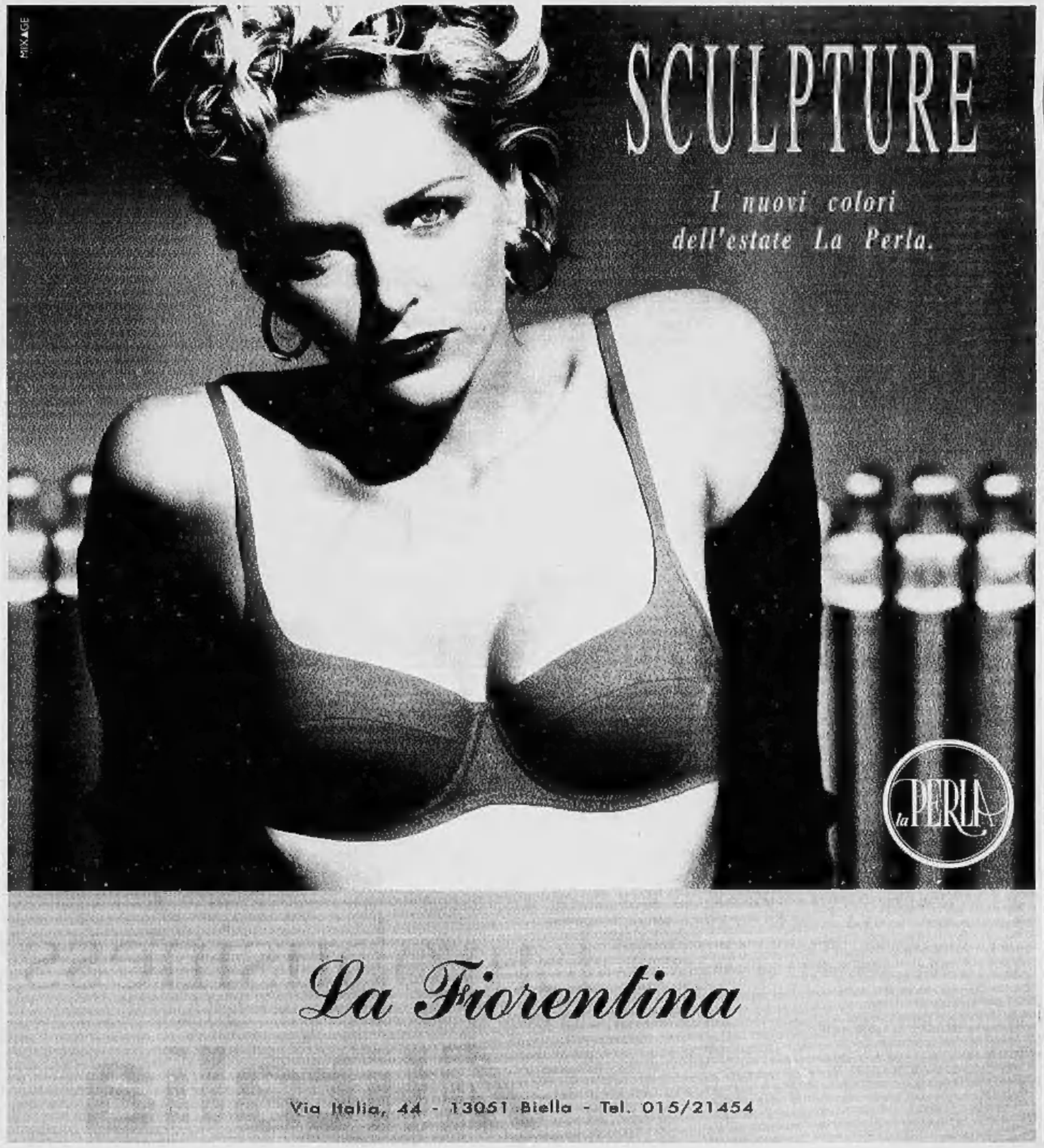

Il nostro posto in Europa è diventato più largo.

Galleria degli Specchi, Palazzo Reale (Genova)

Nuovi voli per nuove mete.

Milano: Tolosa, Varsavia, Siviglia via Barcellona

Venezia: Monaco, Dusseldorf

Bologna: Monaco

Firenze: Londra, Parigi, Dusseldorf

Roma: Berlino, Stoccarda, Siviglia via Barcellona

Alitalia vi permette di raggiungere nuove città con nuovi voli diretti, per avere tutta l'Europa più vicina ai vostri interessi. E anche i collegamenti per le consuete destinazioni sono ancora più comodi grazie a nuovi orari: informatevi nelle Agenzie di Viaggi e negli Uffici Alitalia. Inoltre in Eurobusiness vi attende uno spazio davvero confortevole, con poltrone più larghe e braccioli più ampi. Il nostro servizio è ricco di particolari attenzioni, con una buona scelta di menù anche caldi, un'accurata selezione di vini italiani, l'offerta di un drink di benvenuto, più giornali a bordo e un rinnovato assortimento bar. Sorridete e godetevi il viaggio.

Eurobusiness

Alitalia